

สารสนเทศเกี่ยวกับรายการที่เกี่ยวข้องกัน

ในการให้ความช่วยเหลือทางการเงินในรูปแบบการค้ำประกันวงเงินจำนวน 51,740,000 ดอลลาร์สหรัฐอเมริกาให้แก่สถาบันการเงินที่ออกหลักประกันทางการเงินให้แก่ บริษัท เมอร์เมด มารีไทม์ จำกัด (มหาชน) และ/หรือบริษัทย่อย

ด้วยที่ประชุมคณะกรรมการบริษัท โทริเซนไทย เอเจนซีส์ จำกัด (มหาชน) (“TTA” หรือ “บริษัทฯ”) ครั้งที่ 02/2567 เมื่อวันที่ 6 มีนาคม 2567 (“ที่ประชุมคณะกรรมการบริษัท”) ได้มีมติเห็นสมควรนำเสนอที่ประชุมสามัญผู้ถือหุ้น ประจำปี 2567 เพื่อพิจารณาและอนุมัติการให้ความช่วยเหลือทางการเงินในรูปแบบของการค้ำประกันวงเงินจำนวน 51,740,000 ดอลลาร์สหรัฐอเมริกา หรือประมาณ 1,867,601,866 บาท (1 ดอลลาร์สหรัฐอเมริกา: 36.0959 บาท อ้างอิงจากอัตราแลกเปลี่ยนเงินตราต่างประเทศที่ประกาศโดยธนาคารแห่งประเทศไทย ประจำวันที่ 29 กุมภาพันธ์ 2567) ให้แก่สถาบันการเงินที่ออกหลักประกันทางการเงินในรูปแบบของการค้ำประกันให้แก่บริษัท เมอร์เมด มารีไทม์ จำกัด (มหาชน) (“MML”) และ/หรือบริษัทย่อย (รวมเรียกว่า “กลุ่ม MML”) MML เป็นบริษัทจดทะเบียนในตลาดหลักทรัพย์แห่งประเทศไทยและเป็นบริษัทย่อยที่บริษัทฯ ถือหุ้นร้อยละ 58.22 ของหุ้นที่ออกและจำหน่ายแล้วทั้งหมด โดยมีรายละเอียดดังนี้

1. วัน เดือน ปี ที่เกิดรายการ

บริษัทฯ จะสามารถเข้าทำรายการภายหลังได้รับอนุมัติจากที่ประชุมสามัญผู้ถือหุ้น ประจำปี 2567 ของบริษัทฯ ในวันที่ 26 เมษายน 2567

2. คู่สัญญาที่เกี่ยวข้องและความสัมพันธ์กับบริษัทฯ

- ผู้ค้ำประกัน : บริษัท โทริเซนไทย เอเจนซีส์ จำกัด (มหาชน) (“TTA”)
 - เป็นผู้ถือหุ้นของ MML ถือหุ้นรวมร้อยละ 58.22 ของหุ้นที่ออกและจำหน่ายแล้วทั้งหมด ทั้งทางตรงและทางอ้อม [โดยถือหุ้นทางตรงร้อยละ 49.53 และถือหุ้นทางอ้อมผ่านบริษัทย่อย 2 บริษัทที่บริษัทฯ ถือหุ้นอยู่ร้อยละ 99.99 และร้อยละ 100.00 คือ ถือหุ้นผ่านบริษัท อะธิน โฮลดิ้งส์ จำกัด (“ATH”) ร้อยละ 1.47 และถือหุ้นผ่านบริษัท โซเลียโค โฮลดิ้งส์ พีทีอี แอลทีดี (“SOH”) ร้อยละ 7.22 ตามลำดับ]
- ผู้รับความช่วยเหลือทางการเงิน : บริษัท เมอร์เมด มารีไทม์ จำกัด (มหาชน) (“MML”) และ/หรือบริษัทย่อยของ MML (“กลุ่ม MML”)
 - ลักษณะธุรกิจหลัก ลงทุนในธุรกิจบริการนอชายฝั่ง
 - MML เป็นบริษัทย่อยของ TTA ซึ่ง TTA ถือหุ้นร้อยละ 58.22 ของหุ้นที่ออกและจำหน่ายแล้วทั้งหมด โดยถือหุ้นทางตรงและทางอ้อมผ่าน ATH และ SOH และเป็นบริษัทจดทะเบียนในตลาดหลักทรัพย์แห่งประเทศไทย
- แผนภาพโครงสร้างการถือหุ้น

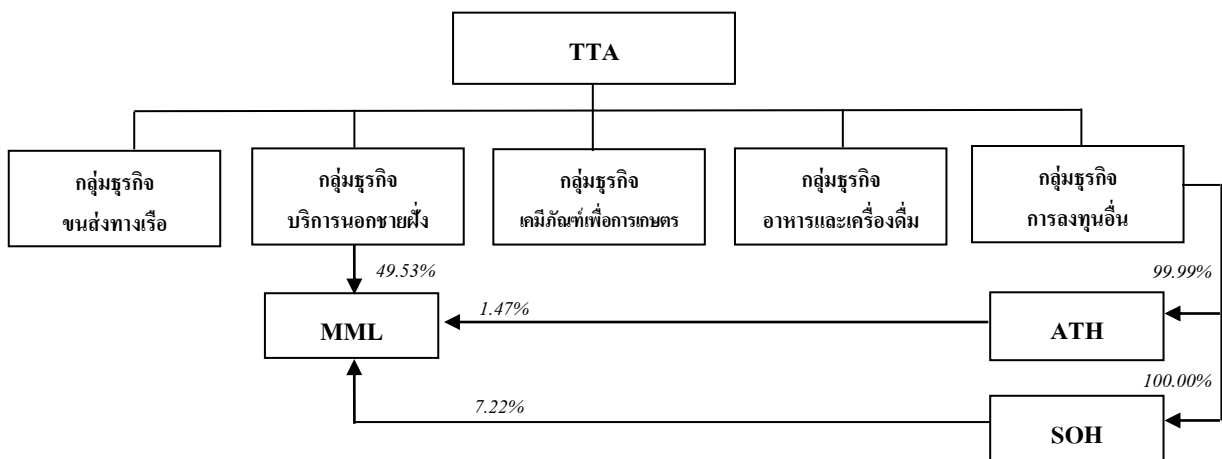

ในปี 2566 TTA มีรายได้จำนวน 23,975,524,461 บาท ทั้งนี้ กลุ่มธุรกิจบริการนอกชายฝั่ง (MML) มีสัดส่วนรายได้คิดเป็นร้อยละ 40.16 ของรายได้รวมทั้งหมดของ TTA โดย MML มีรายได้อยู่ที่ 9,628,555,555 บาท เพิ่มขึ้นร้อยละ 21.79 จากรายได้ที่เพิ่มขึ้นของเกือบทุกบริการ รายได้ของ MML ประกอบด้วย รายได้จากงานสำรวจ ซ่อมแซม และซ่อมบำรุงใต้ทะเล (Subsea-IRM) ร้อยละ 56.01 งานวางสายเคเบิลใต้ทะเล (Cable laying) ร้อยละ 14.62 และงานรื้อถอน งานขนส่ง และติดตั้งใต้ทะเล (Decommissioning T&I) ร้อยละ 29.37

- รายชื่อบุคคลที่มีความเกี่ยวข้อง

- กรรมการ

TTA	MML
1. นายประเสริฐ บุญสัมพันธ์	1. นายประเสริฐ บุญสัมพันธ์
2. นายเฉลิมชัย มหากิจศิริ	2. นายเฉลิมชัย มหากิจศิริ
3. ดร. ฌ็อง ปอล เทเวอเน็ง	3. ดร. ฌ็อง ปอล เทเวอเน็ง
4. นางสาวอุษณา มหากิจศิริ	
5. นายกมลสุทธิ ทัพพะรังสี	

- ผู้ถือหุ้น

รายชื่อ	TTA (ณ วันที่ 21 มีนาคม 2567*)		MML (ณ วันที่ 29 ธันวาคม 2566**)	
	จำนวนหุ้น	ร้อยละ	จำนวนหุ้น	ร้อยละ
1. กลุ่ม TTA	-	-	822,908,013	58.22
<ul style="list-style-type: none"> TTA ATH SOH 	-	-	700,000,000	49.53
	-	-	20,798,420	1.47
	-	-	102,109,593	7.22
2. นายเฉลิมชัย มหากิจศิริ ¹	427,679,159	23.47	150,461,660	10.65
<ul style="list-style-type: none"> นายเฉลิมชัย มหากิจศิริ Credit Suisse AG, Singapore Branch 	277,679,159	15.24		
	150,000,000	8.23		
3. นางสาวอุษณา มหากิจศิริ	99,866,937	5.48	63,588,647	4.50
4. นายประยุทธ มหากิจศิริ ²	110,152,458	6.04	54,536,882	3.86
<ul style="list-style-type: none"> นายประยุทธ มหากิจศิริ DBS Bank Ltd. AC DBS Nominees-PB Clients 	87,531,758	4.80		
	22,620,700	1.24		
5. นางศุวิมล มหากิจศิริ	42,325,623	2.32	-	-
6. นายประเสริฐ บุญสัมพันธ์	182,000	0.01	-	-

* วันปิดสมุดทะเบียนล่าสุดของ TTA ** ข้อมูลล่าสุดจาก MML

หมายเหตุ :

¹ นายเฉลิมชัย มหากิจศิริ ถือหุ้นอีกจำนวน 150,000,000 หุ้น ภายใต้บัญชีผู้รับฝากทรัพย์สิน เมื่อรวมจำนวนหุ้นที่ถือทั้งทางตรงและทางอ้อมภายใต้บัญชีผู้รับฝากทรัพย์สิน ทำให้ถือหุ้นรวมทั้งสิ้น 427,679,159 หุ้น คิดเป็นร้อยละ 23.47 ของจำนวนหุ้นทั้งหมดที่ออกและชำระแล้วของบริษัทฯ

² นายประยุทธ มหากิจศิริ ถือหุ้นอีกจำนวน 22,620,700 หุ้น ภายใต้บัญชีผู้รับฝากทรัพย์สิน เมื่อรวมจำนวนหุ้นที่ถือทั้งทางตรงและทางอ้อมภายใต้บัญชีผู้รับฝากทรัพย์สิน ทำให้ถือหุ้นรวมทั้งสิ้น 110,152,458 หุ้น คิดเป็นร้อยละ 6.04 ของจำนวนหุ้นทั้งหมดที่ออกและชำระแล้วของบริษัทฯ

- เหตุผล ความจำเป็น และประโยชน์ในการที่บุคคลที่อาจมีความขัดแย้งทางผลประโยชน์ถือหุ้นเกินกว่าร้อยละ 10.00 ของจำนวนหุ้นที่มีสิทธิออกเสียงทั้งหมดของ MML

นายเฉลิมชัย มหากิจศิริ เป็นผู้มีความรู้และมีประสบการณ์ในธุรกิจขนส่งทางเรือและธุรกิจที่เกี่ยวข้องกับธุรกิจบริการนอกชายฝั่งเป็นอย่างดี รวมทั้งยังมีประสบการณ์ในการบริหารและร่วมทุนกับธุรกิจชั้นนำระหว่างประเทศ เช่น บริษัทอันดับหนึ่งของโลกอุตสาหกรรมอาหารและเครื่องดื่ม และบริษัทผู้ผลิตเหล็กอันดับหกของโลกแห่งประเทศเกาหลีใต้ นายเฉลิมชัย มหากิจศิริ จึงเป็นที่ยอมรับจากบริษัทระดับนานาชาติชั้นนำและมีเครือข่ายทางธุรกิจระหว่างประเทศ

ซึ่งเป็นปัจจัยสำคัญที่จะสร้างภาพลักษณ์ของ MML ให้เป็นที่ยอมรับจากคู่ค้าทางธุรกิจบริการนอกชายฝั่งในภูมิภาคอื่นๆ ทั่วโลก ได้แก่ ตะวันออกกลาง แอฟริกาเหนือ เอเชียตะวันออกเฉียงใต้ นอกจากนี้ MML เป็นบริษัทที่จดทะเบียนในตลาดหลักทรัพย์สิงคโปร์ ดังนั้น การมีนายเฉลิมชัย มหากิจศิริ เป็นผู้ถือหุ้นจึงเป็นการเพิ่มความเชื่อมั่นแก่ผู้มีส่วนได้เสียทั้งหลาย รวมถึงนักลงทุนทั้งในประเทศและต่างประเทศผ่านการร่วมลงทุนต่างๆ ภายใต้บริษัทในเครือของ MML เช่น การพัฒนาเทคโนโลยีหุ่นยนต์และปัญญาประดิษฐ์สำหรับให้บริการงานวิศวกรรมใต้ทะเล ซึ่งจะช่วยพัฒนาความสามารถในการแข่งขันของธุรกิจการบริการงานวิศวกรรมใต้ทะเล และสร้างรายได้ให้เติบโตได้ในอนาคต

3. ลักษณะโดยทั่วไปของรายการ

กลุ่ม MML เป็นผู้ให้บริการนอกชายฝั่งครบวงจรเป็นหลัก โดยมุ่งเน้นงานวิศวกรรมทั้งที่ไม่ต้องใช้เรือและต้องใช้เรือและอุปกรณ์ที่มีการออกแบบเป็นพิเศษ เช่น อุปกรณ์ดำน้ำใต้ทะเล ยานยนต์ใต้น้ำควบคุมระยะไกล รวมถึงบุคลากรที่มีความชำนาญการเฉพาะทาง โดยธุรกิจของทางบริษัท สามารถแบ่งเป็น 3 ประเภทหลักได้ดังนี้

- 1) งานสำรวจ ซ่อมแซม และซ่อมบำรุงใต้ทะเล (Subsea-IRM)
- 2) งานวางสายเคเบิลใต้ทะเล (Cable laying)
- 3) งานรื้อถอน งานขนส่งและติดตั้งใต้ทะเล (Decommissioning T&I)

กลุ่ม MML ได้รับการว่าจ้างจากบริษัทชั้นนำด้านการสำรวจและผลิตปิโตรเลียมรายใหญ่ จำนวน 5 โครงการ รวมมูลค่าโครงการ 382,400,000 ดอลลาร์สหรัฐอเมริกา หรือประมาณ 13,803,072,160 บาท (1 ดอลลาร์สหรัฐอเมริกา: 36.0959 บาท อ้างอิงจากอัตราแลกเปลี่ยนเงินตราต่างประเทศ ที่ประกาศโดยธนาคารแห่งประเทศไทย ประจำวันที่ 29 กุมภาพันธ์ 2567) อย่างไรก็ตาม สัญญาการว่าจ้างทั้ง 5 โครงการ ได้มีการกำหนดเงื่อนไขให้กลุ่ม MML ต้องนำส่งหนังสือค้ำประกันสัญญาจากสถาบันการเงิน (L/G Performance Bond) เพื่อเป็นหลักประกันการดำเนินการตามสัญญาว่าจ้าง จำนวนร้อยละ 10.00 - 15.00 ของมูลค่าโครงการ รวมมูลค่าการค้ำประกันเท่ากับ 51,740,000 ดอลลาร์สหรัฐอเมริกา หรือประมาณ 1,867,601,866 บาท โดยมีรายละเอียดและเงื่อนไขของสัญญาว่าจ้างดังนี้

- 1) การดำเนินการโครงการรื้อถอน ขนส่งและติดตั้งใต้ทะเลแท่นขุดเจาะน้ำมัน (Decommissioning T&I) บริเวณอ่าวไทย ระหว่างกลุ่ม MML กับ บริษัทชั้นนำด้านสำรวจและผลิตปิโตรเลียมในประเทศไทย โดยมีมูลค่าโครงการเท่ากับ 270,000,000 ดอลลาร์สหรัฐอเมริกา หรือประมาณ 9,745,893,000 บาท และมีระยะเวลาโครงการตั้งแต่ไตรมาส 2 ปี 2567 สิ้นสุดไตรมาส 4 ปี 2569 ซึ่งกำหนดให้มีหนังสือค้ำประกันจากสถาบันการเงิน มูลค่าเท่ากับร้อยละ 15.00 ของมูลค่าโครงการ ซึ่งเท่ากับ 40,500,000 ดอลลาร์สหรัฐอเมริกา หรือประมาณ 1,461,883,950 บาท
- 2) การดำเนินการโครงการสำรวจ ซ่อมแซม และซ่อมบำรุงใต้ทะเล (Subsea-IRM) บริเวณประเทศกาตาร์ ระหว่างกลุ่ม MML และบริษัทชั้นนำด้านสำรวจและผลิตปิโตรเลียมในระดับโลก โดยมีมูลค่าโครงการ เท่ากับ 25,000,000 ดอลลาร์สหรัฐอเมริกา หรือประมาณ 902,397,500 บาท และมีระยะเวลาโครงการตั้งแต่ไตรมาส 1 ปี 2567 ถึง ไตรมาส 4 ปี 2567 ซึ่งกำหนดให้มีหนังสือค้ำประกันจากสถาบันการเงิน มูลค่าเท่ากับร้อยละ 10.00 ของมูลค่าโครงการ ซึ่งเท่ากับ 2,500,000 ดอลลาร์สหรัฐอเมริกา หรือประมาณ 90,239,750 บาท ซึ่งกลุ่ม MML ได้เริ่มให้บริการไปแล้วบางส่วน โดยจะสามารถนำส่งหนังสือค้ำประกันให้ผู้ว่าจ้างได้ภายในไตรมาส 2 ปี 2567
- 3) การดำเนินการโครงการสำรวจ ซ่อมแซม และซ่อมบำรุงใต้ทะเล (Subsea-IRM) ในประเทศซาอุดีอาระเบีย ระหว่างกลุ่ม MML และ บริษัทชั้นนำด้านสำรวจและผลิตปิโตรเลียมในระดับโลก โดยมีมูลค่าโครงการ เท่ากับ 20,000,000 ดอลลาร์สหรัฐอเมริกา หรือประมาณ 721,918,000 บาท และมีระยะเวลาโครงการตั้งแต่ไตรมาส 1 ปี 2567 ถึง ไตรมาส 4 ปี 2567 ซึ่งกำหนดให้มีหนังสือค้ำประกันจากสถาบันการเงิน มูลค่าเท่ากับร้อยละ 10.00 ของมูลค่าโครงการ ซึ่งเท่ากับ 2,000,000 ดอลลาร์สหรัฐอเมริกา หรือประมาณ 72,191,800 บาท ซึ่งกลุ่ม MML ได้เริ่มให้บริการไปแล้วบางส่วน โดยจะสามารถนำส่งหนังสือค้ำประกันให้ผู้ว่าจ้างได้ภายในไตรมาส 2 ปี 2567

- 4) การดำเนินการโครงการวางสายเคเบิลใต้ทะเล (Cable laying) ในประเทศซาอุดีอาระเบีย ระหว่างกลุ่ม MML และบริษัทชั้นนำด้านสำรวจและผลิตปิโตรเลียมในระดับโลก โดยมีมูลค่าโครงการ เท่ากับ 6,400,000 ดอลลาร์สหรัฐอเมริกา หรือประมาณ 231,013,760 บาท และมีระยะเวลาโครงการตั้งแต่ไตรมาส 2 ปี 2567 ถึง ไตรมาส 3 ปี 2567 ซึ่งกำหนดให้มีหนังสือค้ำประกันจากสถาบันการเงิน มูลค่าเท่ากับร้อยละ 10.00 ของมูลค่าโครงการ ซึ่งเท่ากับ 640,000 ดอลลาร์สหรัฐอเมริกา หรือประมาณ 23,101,376 บาท
- 5) การดำเนินการโครงการวางสายเคเบิลใต้ทะเล (Cable laying) และการวางสายเคเบิลสื่อสารในประเทศซาอุดีอาระเบีย ระหว่างกลุ่ม MML และบริษัทชั้นนำด้านสำรวจและผลิตปิโตรเลียมในระดับโลก โดยมีมูลค่าโครงการเท่ากับ 61,000,000 ดอลลาร์สหรัฐอเมริกา หรือประมาณ 2,201,849,900 บาท และมีระยะเวลาโครงการตั้งแต่ไตรมาส 2 ปี 2567 ถึง ไตรมาส 3 ปี 2567 ซึ่งกำหนดให้มีหนังสือค้ำประกันจากสถาบันการเงิน มูลค่าเท่ากับร้อยละ 10.00 ของมูลค่าโครงการ ซึ่งเท่ากับ 6,100,000 ดอลลาร์สหรัฐอเมริกา หรือประมาณ 220,184,990 บาท

ทั้งนี้ ปัจจุบันกลุ่ม MML อยู่ระหว่างเจรจากับสถาบันการเงินแห่งหนึ่งในประเทศไทย ซึ่งได้อนุมัติบนหลักการเมื่อวันที่ 20 กุมภาพันธ์ 2567 โดยผลอนุมัติอย่างเป็นทางการคาดว่าจะแล้วเสร็จภายในเดือนเมษายน 2567 โดยมีรายละเอียดวงเงิน เงื่อนไข และหลักประกันที่สำคัญมีดังนี้

คู่สัญญา	ผู้ให้สินเชื่อ: สถาบันการเงินแห่งหนึ่ง ผู้ขอสินเชื่อ: กลุ่ม MML
ประเภทการค้ำประกัน	หนังสือค้ำประกันในรูปแบบ Performance Bond (เฉพาะราย)
วัตถุประสงค์	เพื่อค้ำประกันผลงานของกลุ่ม MML
มูลค่า	51,740,000 ดอลลาร์สหรัฐอเมริกา หรือประมาณ 1,867,601,866 บาท
อัตราค่าธรรมเนียม	ร้อยละ 1.55 ต่อปี
หลักประกัน	จดจำนองเรือของกลุ่ม MML จำนวน 2 ลำ มูลค่ารวม 118,000,000 ถึง 128,000,000 ดอลลาร์สหรัฐอเมริกา ซึ่งประเมินโดย M3 Marine Valuations Pte Ltd เมื่อวันที่ 12 กันยายน 2565
นิติบุคคลค้ำประกัน	บริษัท เมอร์เมด มารี ไทม์ จำกัด (มหาชน) ค้ำประกันเต็มจำนวนและบริษัท โทริเซน ไทย เอเจนต์ซีส์ จำกัด (มหาชน) ค้ำประกันเต็มจำนวน
เงื่อนไขอื่น	ไม่มี

หมายเหตุ: บริษัทฯ จะมีการลงนามสัญญาภายหลังจากการได้รับอนุมัติจากที่ประชุมผู้ถือหุ้น

ทั้งนี้ จากข้อมูลวงเงินที่กลุ่ม MML ได้รับการอนุมัติบนหลักการจากสถาบันการเงินแห่งหนึ่งข้างต้น เพื่อให้กลุ่ม MML สามารถดำเนินการตามสัญญาว่าจ้างได้ TTA จำเป็นต้องค้ำประกันวงเงินดังกล่าวมูลค่าไม่เกิน 51,740,000 ดอลลาร์สหรัฐอเมริกา หรือประมาณ 1,867,601,866 บาท โดยมีร่างเงื่อนไขสัญญาการให้ความช่วยเหลือทางการเงินในรูปแบบการค้ำประกันระหว่าง TTA และ กลุ่ม MML ดังนี้

คู่สัญญา	บริษัท เมอร์เมด มารี ไทม์ จำกัด (มหาชน) (“MML”) และ/หรือบริษัทย่อย (รวมเรียกว่า “กลุ่ม MML”)
ประเภทการค้ำประกัน	การให้ความช่วยเหลือทางการเงินในรูปแบบของการค้ำประกัน
วัตถุประสงค์	เพื่อเป็นนิติบุคคลค้ำประกันสำหรับวงเงินหมุนเวียนตามหนังสือค้ำประกันในรูปแบบ Performance Bond (เฉพาะราย) ให้แก่สถาบันการเงิน
มูลค่า	51,740,000 ดอลลาร์สหรัฐอเมริกา หรือประมาณ 1,867,601,866 บาท

อัตราค่าธรรมเนียม	ร้อยละ 1.00 ต่อปี
เงื่อนไข	ไม่มี
เงื่อนไขอื่น ๆ	ในกรณีที่สถาบันการเงินเรียกให้บริษัทฯ ชำระเงินตามมูลค่าที่สถาบันการเงินชำระให้กับผู้ว่าจ้าง โครงการนั้น บริษัทฯ จะส่งหนังสือแจ้งให้แก่กลุ่ม MML ให้ชำระเงินดังกล่าวพร้อมค่าใช้จ่ายที่เกี่ยวข้อง ภายในระยะเวลาที่กำหนด กรณีที่กลุ่ม MML ชำระล่าช้ากว่ากำหนดจะมีการคิดดอกเบี้ยในอัตราร้อยละ 9 ต่อปี โดยคำนวณจากวันที่การชำระเงินดังกล่าวถึงกำหนดจนกว่าจะชำระจำนวนเงินดังกล่าวเต็มจำนวน
เงื่อนไขที่อาจกระทบสิทธิผู้ถือหุ้น	ไม่มี
หลักประกัน	ไม่มี

นอกจากนี้ที่ผ่านมากลุ่ม MML มีการระดมทุนสำหรับการลงทุนและเงินทุนหมุนเวียนกิจการจากการขอสินเชื่อจากสถาบันการเงินและการขอเงินกู้ยืมจากบริษัทในเครือ โดย ณ วันที่ 29 กุมภาพันธ์ 2567 กลุ่ม MML มีเงินกู้ยืมระหว่างบริษัทฯ จำนวนรวม 69,000,000 ดอลลาร์สหรัฐอเมริกา โดยมีรายละเอียดเงินกู้ยืมระหว่างบริษัทฯ ณ วันที่ 29 กุมภาพันธ์ 2567 ดังนี้

- สรุปรายการที่ TTA ให้ความช่วยเหลือทางการเงินแก่ MML และบริษัทย่อยของ MML ณ วันที่ 29 กุมภาพันธ์ 2567 ดังนี้

ประเภทการให้ความช่วยเหลือทางการเงิน	วันที่ให้ความช่วยเหลือทางการเงิน	จำนวนเงินต้น (ล้านดอลลาร์สหรัฐอเมริกา)	ภาระค้ำประกัน / จำนวนเงินกู้ยืมที่ยังไม่ได้ชำระ (ล้านดอลลาร์สหรัฐอเมริกา)	ค่าธรรมเนียมการค้ำประกัน / อัตราดอกเบี้ยต่อปี (ร้อยละ)	วัตถุประสงค์
การค้ำประกัน	16 กันยายน 2564	2.77 ¹	1.51	0.50	เพื่อค้ำประกันเงินกู้สำหรับเป็นเงินทุนหมุนเวียน
	21 กันยายน 2566	3.00	-	0.50	เพื่อค้ำประกันเงินกู้สำหรับเป็นเงินทุนหมุนเวียน
	21 กันยายน 2566	5.95	5.95	1.00	เพื่อค้ำประกันเงินกู้สำหรับเป็นเงินลงทุน
	ขึ้นอยู่กับการอนุมัติจากที่ประชุมสามัญผู้ถือหุ้นประจำปี 2567	51.74	-	1.00	เพื่อค้ำประกันผลงานของกลุ่ม MML
รวมจำนวนวงเงินค้ำประกัน		63.44	7.46		

เงินกู้ยืม	27 ธันวาคม 2564	5.00	5.00	7.00	เพื่อเป็นเงินทุนหมุนเวียน
	16 ธันวาคม 2565	4.00	4.00	7.00	เพื่อเป็นเงินทุนหมุนเวียน
	10 กุมภาพันธ์ 2566	7.50	7.50	7.00	เพื่อเป็นเงินทุนหมุนเวียน
	27 เมษายน 2566	12.50	12.50	7.00	เพื่อเป็นเงินทุนหมุนเวียน
	25 กันยายน 2566	5.00	5.00	7.00	เพื่อใช้เป็นเงินลงทุน
	29 พฤศจิกายน 2566	50.00	35.00	7.00	เพื่อใช้เป็นเงินลงทุนและเงินทุนหมุนเวียน
รวมจำนวนวงเงินให้กู้ยืม		84.00	69.00		
รวมจำนวนวงเงินที่บริษัทฯ ให้ความช่วยเหลือทางการเงินทั้งหมดแก่ MML และ/หรือบริษัทย่อยของ MML		147.46	76.46		

หมายเหตุ ¹ วงเงินดังกล่าวได้รับการอนุมัติวงเงินจำนวน 100.00 ล้านบาท หรือประมาณ 2.77 ล้านดอลลาร์สหรัฐอเมริกา (1 ดอลลาร์สหรัฐอเมริกา: 36.0959 บาท) อ้างอิงจากอัตราแลกเปลี่ยนเงินตราต่างประเทศ ที่ประกาศโดยธนาคารแห่งประเทศไทย ประจำวันที่ 29 กุมภาพันธ์ 2567) ที่ผ่านมากลุ่ม MML ไม่เคยมีประวัติการผิดนัดชำระเงินต้นและดอกเบี้ยของบริษัทฯ

4. ประเภทและขนาดของรายการ

การทำรายการกับ MML และ/หรือบริษัทย่อยของ MML ดังกล่าวข้างต้น ถือเป็นรายการที่เกี่ยวข้องกัน ประเภทการให้ความช่วยเหลือทางการเงินแก่บริษัทที่ TTA ถือหุ้นมากกว่าบุคคลที่เกี่ยวข้อง ภายใต้ประกาศคณะกรรมการกำกับตลาดทุนที่ ทจ. 21/2551 เรื่อง หลักเกณฑ์ในการทำรายการที่เกี่ยวข้องกันและประกาศคณะกรรมการตลาดหลักทรัพย์แห่งประเทศไทย เรื่อง การเปิดเผยข้อมูล และการปฏิบัติการของบริษัทจดทะเบียนในรายการที่เกี่ยวข้องกัน พ.ศ. 2546 (“ประกาศรายการเกี่ยวโยง”) มีมูลค่ารวมของรายการ เท่ากับ 53,126,348 ดอลลาร์สหรัฐอเมริกา หรือประมาณ 1,917,643,345 บาท ประกอบไปด้วย วงเงินค้ำประกัน 51,740,000 ดอลลาร์สหรัฐอเมริกา หรือประมาณ 1,867,601,866 บาท และมูลค่าค่าธรรมเนียมตลอดอายุสัญญาค้ำประกันรวม 1,386,348 ดอลลาร์สหรัฐอเมริกา หรือประมาณ 50,041,479 บาท (1 ดอลลาร์สหรัฐอเมริกา: 36.0959 บาท อ้างอิงจากอัตราแลกเปลี่ยนเงินตราต่างประเทศ ที่ประกาศโดยธนาคารแห่งประเทศไทย ประจำวันที่ 29 กุมภาพันธ์ 2567) ซึ่งมีขนาดรายการเท่ากับ ร้อยละ 8.92 ของมูลค่าสินทรัพย์ที่มีตัวตนสุทธิของบริษัทฯ (Net Tangible Asset: NTA) ตามงบการเงินรวมของบริษัทฯ ฉบับล่าสุด ณ วันที่ 31 ธันวาคม 2566

เมื่อรวมรายการดังกล่าวกับรายการเกี่ยวโยงในช่วงหกเดือนที่ผ่านมา ซึ่งยังมิได้รับการอนุมัติจากที่ประชุมผู้ถือหุ้น ตามประกาศที่อ้างถึงข้างต้น ผลรวมของขนาดรายการมีมูลค่าอยู่ที่ร้อยละ 11.65 ของ NTA โดยประกอบไปด้วย

- 1) วงเงินกู้ยืม 5,000,000 ดอลลาร์สหรัฐอเมริกา มูลค่ารวมของรายการ เท่ากับ 5,570,000 ดอลลาร์สหรัฐอเมริกา (เงินต้น และดอกเบี้ยตลอดระยะเวลาการกู้ยืม) หรือประมาณ 202,460,588 บาท ซึ่งมีขนาดรายการเท่ากับร้อยละ 0.91 ของ NTA ในขณะที่เกิดรายการนั้น
- 2) วงเงินการค้ำประกัน 3,000,000 ดอลลาร์สหรัฐอเมริกา มูลค่ารวมของรายการ เท่ากับ 3,773,598 ดอลลาร์สหรัฐอเมริกา (เงินต้นและค่าธรรมเนียมตลอดอายุสัญญาค้ำประกัน) หรือประมาณ 137,164,249 บาท ซึ่งมีขนาดรายการเท่ากับ ร้อยละ 0.62 ของ NTA ในขณะที่เกิดรายการนั้น
- 3) วงเงินการค้ำประกัน 5,950,000 ดอลลาร์สหรัฐอเมริกา มูลค่ารวมของรายการ เท่ากับ 7,343,682 ดอลลาร์สหรัฐอเมริกา (เงินต้นและค่าธรรมเนียมตลอดอายุสัญญาค้ำประกัน) หรือประมาณ 266,931,091 บาท ซึ่งมีขนาดรายการเท่ากับ ร้อยละ 1.20 ของ NTA ในขณะที่เกิดรายการนั้น
- 4) วงเงินการค้ำประกัน 51,740,000 ดอลลาร์สหรัฐอเมริกา มูลค่ารวมของรายการ เท่ากับ 53,126,348 ดอลลาร์สหรัฐอเมริกา (เงินต้นและค่าธรรมเนียมตลอดอายุสัญญาค้ำประกัน) หรือประมาณ 1,917,643,345 บาท ให้แก่สถาบันการเงินที่ออกหลักประกันทางการเงินให้แก่ MML และ/หรือบริษัทย่อย (1 ดอลลาร์สหรัฐอเมริกา: 36.0959 บาท อ้างอิงจากอัตราแลกเปลี่ยนเงินตราต่างประเทศ ที่ประกาศโดยธนาคารแห่งประเทศไทย ประจำวันที่ 29 กุมภาพันธ์ 2567) ซึ่งมีขนาดรายการเท่ากับร้อยละ 8.92 ของ NTA ซึ่งเกินกว่าร้อยละ 3.00 ของมูลค่าสินทรัพย์ที่มีตัวตนสุทธิของบริษัทฯ ตาม งบการเงินรวมของบริษัทฯ ฉบับล่าสุด ณ วันที่ 31 ธันวาคม 2566

ดังนั้น บริษัทฯ จึงมีหน้าที่ดังนี้

- (ก) เปิดเผยแพร่สารสนเทศการเข้าทำรายการดังกล่าวต่อตลาดหลักทรัพย์แห่งประเทศไทย
- (ข) แต่งตั้งที่ปรึกษาทางการเงินอิสระ ซึ่งบริษัทฯ ได้แต่งตั้ง บริษัท อวานการ์ด แคลปิตอล จำกัด เป็นที่ปรึกษาทางการเงินอิสระ เพื่อแสดงความเห็นเกี่ยวกับรายการที่เกี่ยวข้องกันของบริษัทฯ ต่อผู้ถือหุ้นเพื่อประกอบการพิจารณาอนุมัติการทำรายการและจัดส่งความเห็นดังกล่าวต่อสำนักงานคณะกรรมการกำกับหลักทรัพย์และตลาดหลักทรัพย์ และตลาดหลักทรัพย์แห่งประเทศไทย และ
- (ค) ขออนุมัติการเข้าทำรายการที่เกี่ยวข้องกันของบริษัทฯ จากที่ประชุมผู้ถือหุ้นของบริษัทฯ ด้วยคะแนนเสียงไม่น้อยกว่าสามในสี่ของจำนวนเสียงทั้งหมดของผู้ถือหุ้นที่มาประชุมและมีสิทธิออกเสียงลงคะแนน โดยไม่นับคะแนนเสียงในส่วนของผู้ถือหุ้นที่มีส่วนได้เสีย และบริษัทฯ จะต้องจัดส่งหนังสือเชิญประชุมให้แก่ผู้ถือหุ้นเป็นการล่วงหน้าไม่น้อยกว่า 14 วันก่อนวันประชุมผู้ถือหุ้น

ทั้งนี้รายการ 1) 2) และ 3) จะต้องถูกนำไปคำนวณขนาดรายการสะสมย้อนหลังตามประกาศคณะกรรมการกำกับตลาดทุนที่ ทจ. 21/2551 เรื่อง หลักเกณฑ์ในการทำรายการที่เกี่ยวข้องกันและประกาศคณะกรรมการตลาดหลักทรัพย์แห่งประเทศไทย เรื่อง การเปิดเผยข้อมูล และการปฏิบัติการของบริษัทจดทะเบียนในรายการที่เกี่ยวข้องกัน พ.ศ. 2546

5. ผลประโยชน์ที่คาดว่าจะได้รับ

บริษัทฯ จะได้รับผลตอบแทนเป็นค่าธรรมเนียมการค้าประกันร้อยละ 1.00 ต่อปี มีความเหมาะสมเนื่องจากอัตราค่าธรรมเนียมที่ TTA ค่าประกันกับกลุ่ม MML ที่ผ่านมาอยู่ในช่วงร้อยละ 0.50 - 1.00 ต่อปี และเป็นช่วงเดียวกันกับอัตราค่าธรรมเนียมการค้าประกันของธนาคารพาณิชย์ที่กลุ่มบริษัทฯ เคยได้รับเท่ากับร้อยละ 0.50 - 1.55 นอกจากนี้ การให้ความช่วยเหลือในการค้าประกันครั้งนี้จะช่วยให้กลุ่ม MML สามารถดำเนินงานได้อย่างราบรื่นเป็นไปตามข้อกำหนดของลูกค้า ส่งผลให้กลุ่ม MML จะมีรายได้และกำไรสุทธิเพิ่มขึ้น ซึ่งจะสะท้อนบนงบการเงินรวมของ TTA นอกจากนี้ MML สามารถชำระหนี้เงินกู้ยืมให้กับ TTA ได้ และคาดว่าจะสามารถจ่ายเงินปันผลให้ TTA ได้ในอนาคต

ทั้งนี้ พิจารณาจากผลการดำเนินงานของ MML ในปี 2566 มีกำไรสุทธิ จำนวน 345,867,248 บาท ปรับตัวดีขึ้นอย่างมีนัยสำคัญร้อยละ 912 จากปี 2565 ที่มีผลกำไรสุทธิ จำนวน 34,159,981 บาท เนื่องจากการดำเนินงานที่ดีขึ้น โดยเฉพาะงานการให้บริการวิศวกรรมใต้ทะเล (Subsea-IRM) ที่มีรายได้เพิ่มขึ้นอย่างมีนัยสำคัญร้อยละ 43 จากช่วงเดียวกันของปีที่แล้ว จากการเพิ่มขึ้นของงานจากเรือเช่าระยะสั้น และงานที่ไม่ใช่เรือในโครงการวิศวกรรมใต้ทะเลด้านสำรวจและซ่อมบำรุง นอกจากนี้ มีอัตราการใช้ประโยชน์ของเรือวิศวกรรมใต้ทะเลที่เพิ่มขึ้นเป็นร้อยละ 91 ในปี 2566 เมื่อเปรียบเทียบกับร้อยละ 79 ในปี 2565 ในส่วนของรายได้งานรื้อถอน (Decommissioning) งานขนส่งและติดตั้งใต้ทะเล (Transportation & Installation: T&I) เพิ่มขึ้นเช่นเดียวกันร้อยละ 28 จากช่วงเดียวกันของปีที่แล้ว เนื่องจากการประสบความสำเร็จในการขายธุรกิจในประเทศไทย และเอเชียตะวันออกเฉียงใต้ ส่งผลให้กำไรขั้นต้นเพิ่มขึ้นร้อยละ 57 อยู่ที่ 1,825,871,596 บาท อัตรากำไรขั้นต้นเพิ่มขึ้นเช่นเดียวกันจากร้อยละ 15 ในปี 2565 เป็นร้อยละ 19 ในปี 2566 ทั้งนี้ MML มีอัตราส่วนความสามารถในการชำระภาระผูกพัน (DSCR) เท่ากับ 1.03 ณ วันที่ 31 ธันวาคม 2566 แสดงถึงความสามารถในการชำระหนี้สูง นอกจากนี้ กลุ่ม MML มีมูลค่าสัญญาให้บริการที่รอส่งมอบที่สูงเป็นจำนวน 734,166,532 ดอลลาร์สหรัฐอเมริกา ดังนั้น การได้รับความช่วยเหลือทางการเงินในรูปแบบของการค้าประกันจาก TTA จะเป็นการปฏิบัติตามเงื่อนไขที่กำหนดโดยสถาบันการเงินที่ออกหนังสือการค้าประกัน (Bank Guarantee) ให้แก่ MML และ/หรือบริษัทย่อยของ MML ดังนั้นการส่งมอบหนังสือการค้าประกันให้กับลูกค้าเพื่อใช้ในการรับประกันผลงานตามเงื่อนไขของลูกค้าจะสร้างความเชื่อมั่นให้กับลูกค้าเพื่อการขายธุรกิจในอนาคต และมีการเติบโตของธุรกิจที่ยั่งยืนและรายได้ที่มั่นคง ส่งผลให้รายได้ตามงบการเงินรวมของ TTA เติบโตสูงขึ้นตามลำดับ

6. แหล่งเงินทุนที่ใช้

ผู้ค้าประกันไม่จำเป็นต้องใช้แหล่งเงินทุน เว้นแต่ MML และ/หรือ บริษัทย่อยของ MML ไม่สามารถปฏิบัติงานครบถ้วนตามสัญญาที่ให้กับลูกค้าเป็นเหตุให้ธนาคารผู้ออกหนังสือการค้าประกันถูกเรียกร้องให้ชดเชยค่าเสียหายในการค้าประกัน อย่างไรก็ตาม จากประสบการณ์การดำเนินงานและคุณภาพการให้บริการของ MML และบริษัทย่อย มีคุณภาพและสามารถปฏิบัติงานครบถ้วนตามสัญญาให้กับลูกค้ามาโดยตลอด ส่งผลให้ไม่มีประวัติที่ธนาคารผู้ออกหนังสือการค้าประกันถูกเรียกร้องให้ชดเชยค่าเสียหายในการค้าประกัน และมูลค่าหลักประกันที่กลุ่ม MML จัดจ้างกับธนาคารพาณิชย์มีมูลค่าสูงกว่าวงเงินการค้าประกันของ MML กับธนาคารพาณิชย์

อย่างไรก็ตาม ในกรณีที่เลวร้ายที่สุดที่ TTA จำเป็นต้องชดเชยเงินการค้าประกันให้กลุ่ม MML ในฐานะผู้ค้าประกันสูงสุดจำนวน 1,867,601,866 บาท แหล่งเงินทุนที่ใช้จะมาจากกระแสเงินสดภายในของบริษัทฯ โดย ณ วันที่ 31 ธันวาคม 2566 TTA มีเงินสดและรายการเทียบเท่าเงินสด จำนวน 2,713,310,227 บาท และสินทรัพย์ทางการเงินอื่น 964,028,881 บาท ตามงบการเงินเฉพาะกิจการซึ่งหลังสำรองเงินสดเพื่อใช้ในการลงทุนในอนาคต และการชำระหนี้หุ้นกู้ ยังคงมีเงินสดเพียงพอต่อการให้ความช่วยเหลือทางการเงินให้แก่มูลค่า MML และไม่กระทบต่ออัตราส่วนทางการเงินของ TTA จากประมาณการทางการเงินของบริษัทฯ ในช่วงปี 2567 - 2569 บริษัทฯ มีเงินสดเพียงพอในการชำระหนี้หุ้นกู้ รายละเอียดดังนี้

รายการหุ้นกู้	จำนวนเงินคงเหลือ (ล้านบาท)	วันที่ออกหุ้นกู้	วันครบกำหนด	อายุหุ้นกู้ (ปี)	อายุคงเหลือ (ปี)	อัตราดอกเบี้ย (ร้อยละต่อปี)
TTA252A	800.00	11 พฤศจิกายน 2564	11 กุมภาพันธ์ 2568	3.25	1.12	4.75
TTA265A	1,200.00	11 พฤศจิกายน 2564	11 พฤษภาคม 2569	4.50	2.36	5.10
TTA260A	1,698.10	19 มกราคม 2566	19 ตุลาคม 2569	3.75	3.06	4.40
TTA281A	2,074.40	19 มกราคม 2566	19 มกราคม 2571	5.00	4.05	4.90
รวม	5,772.50					

ที่มา: อ้างอิงจากข้อมูลของบริษัทฯ ณ วันที่ 31 ธันวาคม 2566

หมายเหตุ: ณ วันที่ 2 กุมภาพันธ์ 2567 TTA ออกหุ้นกู้ไม่ด้อยสิทธิ ไม่มีประกัน ครั้งที่ 1/2567 ชุดที่ 1 จำนวน 1,076.30 ล้านบาท ครบกำหนดไถ่ถอนปี พ.ศ. 2569 อายุ 2 ปี อัตราดอกเบี้ยคงที่ร้อยละ 4.60 ต่อปี และชุดที่ 2 จำนวน 2,423.70 ล้านบาท ครบกำหนดไถ่ถอนปี พ.ศ. 2570 อายุ 3 ปี 6 เดือน อัตราดอกเบี้ยคงที่ร้อยละ 5.20 ต่อปี

7. กรรมการผู้มีส่วนได้เสีย และ/หรือ กรรมการที่เป็นบุคคลที่เกี่ยวข้องกัน

นายประเสริฐ บุญสัมพันธ์ นายเฉลิมชัย มหากิจศิริ และ ดร. ฉิ่ง ปอล เทวอเน็ง เป็นกรรมการของบริษัทฯ และเป็นกรรมการของ MML นางสาวอุษณา มหากิจศิริ เป็นน้องสาวของนายเฉลิมชัย มหากิจศิริ และนายกมลสุทธิ ทัพพะรังสี เป็นน้องเขยของนายเฉลิมชัย มหากิจศิริ ซึ่งเป็นบุคคลที่เกี่ยวข้องกันไม่เข้าร่วมประชุมและงดออกเสียงในวาระนี้

8. ความเห็นของคณะกรรมการบริษัท

คณะกรรมการบริษัท (โดยไม่รวมกรรมการที่มีความเกี่ยวข้อง) ได้พิจารณาธุรกรรมนี้อย่างรอบคอบและมีความเห็นว่าการเข้าทำรายการดังกล่าวมีความเหมาะสมและเป็นประโยชน์ต่อบริษัทฯ และผู้ถือหุ้นของบริษัทฯ โดยเป็นการให้ความช่วยเหลือทางการเงินในรูปแบบการค้ำประกันวงเงินแก่กลุ่ม MML ที่มีความจำเป็นต่อการดำเนินงาน โครงการงานเรือถอน งานขนส่งและติดตั้งใต้ทะเล (Decommissioning T&I) โครงการสำรวจ ซ่อมแซม และซ่อมบำรุงใต้ทะเล (Subsea-IRM) และโครงการวางสายเคเบิลใต้ทะเล (Cable laying) ตามสัญญาที่ลงนามแล้วกับลูกค้าเป็นไปอย่างราบรื่น สามารถส่งมอบงานแก่ลูกค้าและรับรู้รายได้ตามแผนงานบริษัท ดังนั้นการได้รับความช่วยเหลือทางการเงินจาก TTA จะส่งผลให้กลุ่ม MML มีศักยภาพการขยายธุรกิจที่ยั่งยืนและรายได้ที่มั่นคง สามารถชำระหนี้เงินกู้ยืมจาก TTA ได้ โดยสรุปการให้ความช่วยเหลือทางการเงินแก่กลุ่ม MML จะช่วยให้กลุ่ม MML ดำเนินงานต่อได้ราบรื่น มีรายได้และกำไรสุทธิที่เพิ่มขึ้นจะส่งผลให้งบการเงินรวมของ TTA ในส่วนของรายได้และกำไรสุทธิเพิ่มขึ้นด้วยเช่นกัน และคาดว่าจะส่งผลให้กลุ่ม MML จะสามารถจ่ายเงินปันผลได้ในอนาคต

บริษัทฯ จะได้รับผลตอบแทนเป็นค่าธรรมเนียมการค้ำประกันร้อยละ 1.00 ต่อปี ซึ่งเป็นค่าธรรมเนียมอ้างอิงค่าธรรมเนียมการค้ำประกันของธนาคารพาณิชย์ที่กลุ่ม TTA เคยได้รับ เท่ากับ ร้อยละ 0.50 - 1.55 ของจำนวนเงินค้ำประกัน อีกทั้งเป็นการให้ความช่วยเหลือทางการเงินแก่บริษัทย่อยของบริษัทฯ

9. ความเห็นของคณะกรรมการตรวจสอบ

คณะกรรมการตรวจสอบ ได้พิจารณาความสมเหตุสมผลของรายการแล้ว และไม่มีข้อคัดค้าน หรือมีความเห็นแตกต่างจากความเห็นของคณะกรรมการบริษัทตามข้อ 8

10. ข้อมูลบริษัทฯ และการดำเนินธุรกิจโดยสรุป

ลักษณะการประกอบธุรกิจของ TTA

บริษัท โทริเซนไทย เอเจนต์ซีส จำกัด (มหาชน) หรือ TTA เป็นบริษัทเพื่อการลงทุนในเชิงกลยุทธ์ที่มีการกระจายการลงทุนอย่างเหมาะสมทั้งในประเทศและต่างประเทศ ประกอบไปด้วย 5 กลุ่มธุรกิจ ดังนี้

1. **กลุ่มธุรกิจขนส่งทางเรือ (Shipping Group)** ดำเนินธุรกิจขนส่งสินค้าแห่งเทกองภายใต้ชื่อ “โทริเซน ชิปปิง” ซึ่งเป็นผู้ให้บริการเรือขนส่งสินค้าแห่งเทกองระหว่างประเทศชั้นนำที่มีชื่อเสียงและประสบการณ์อันยาวนานกว่า 110 ปี โดยให้บริการขนส่งสินค้าไปยังทุกภูมิภาคของโลก สินค้าที่ขนส่งมีทั้งสินค้าประเภทหีบห่อและสินค้าแห่งเทกอง ได้แก่ แร่เหล็ก ถ่านหิน ผลิตภัณฑ์ทางการเกษตร วัสดุก่อสร้าง และเหล็ก เป็นต้น โดยในปี 2566 มีรายได้ เท่ากับ 7,369,585,170 บาท และกำไรสุทธิส่วนที่เป็นของ TTA เท่ากับ 1,528,424,517 บาท

2. **กลุ่มธุรกิจบริการนอกชายฝั่ง (Offshore Services Group)** ให้บริการงานวิศวกรรมใต้ทะเล เช่น งานสำรวจ ช่อมแซม และซ่อมบำรุงใต้ทะเล (Subsea-IRM) เป็นต้น โดยมี MML เป็นบริษัทหลัก ซึ่ง TTA ถือหุ้นร้อยละ 58.22 ของหุ้นที่ออกและจำหน่ายแล้วทั้งหมด ทั้งนี้ MML เป็นบริษัทไทยที่จดทะเบียนในตลาดหลักทรัพย์สิงคโปร์ (SGX) โดยในปี 2566 มีรายได้ เท่ากับ 9,628,555,555 บาท และกำไรสุทธิส่วนที่เป็นของ TTA เท่ากับ 199,896,791 บาท

3. **กลุ่มธุรกิจเคมีภัณฑ์เพื่อการเกษตร (Agrochemical Group)** ผลิตและจัดจำหน่ายปุ๋ยในประเทศเวียดนามเป็นหลัก จัดจำหน่ายปุ๋ยภายใต้เครื่องหมายการค้า “STORK” ซึ่งจดทะเบียนในเวียดนามตั้งแต่ปี 2548 เครื่องหมายการค้า STORK เป็นที่ยอมรับและได้รับความเชื่อถือด้านคุณภาพ โดยบริษัท พีเอ็ม โทริเซน เอเชีย โฮลดิ้งส์ จำกัด (มหาชน) เป็นบริษัทหลักของกลุ่มธุรกิจเคมีภัณฑ์เพื่อการเกษตร ในปี 2566 มีรายได้ เท่ากับ 3,778,824,047 บาท และกำไรสุทธิส่วนที่เป็นของ TTA เท่ากับ 39,837,651 บาท

4. **กลุ่มธุรกิจอาหารและเครื่องดื่ม (Food & Beverage Group)** มีแบรนด์ที่อยู่ภายใต้การบริหาร 2 แบรนด์ คือ พิซซา ฮัท และ ทาโก้ เบลล์ ณ วันที่ 31 ธันวาคม 2566 พิซซา ฮัท มีสาขาทั้งหมด 185 สาขา และอีกแบรนด์ คือ ทาโก้ เบลล์ เป็นเฟรนไชส์อาหารกึ่งเม็กซิกันสไตล์ที่มีชื่อเสียงชั้นนำระดับโลกจากประเทศสหรัฐอเมริกา ณ วันที่ 31 ธันวาคม 2566 ทาโก้ เบลล์ มีสาขาทั้งหมด 25 สาขาทั่วประเทศ โดยในปี 2566 กลุ่มธุรกิจอาหารและเครื่องดื่มมีรายได้ เท่ากับ 2,073,813,562 บาท และขาดทุนสุทธิส่วนที่เป็นของ TTA เท่ากับ 58,713,288 บาท

5. **กลุ่มธุรกิจการลงทุนอื่น (Other Investments)** ประกอบด้วยธุรกิจอื่นๆ ที่ไม่อยู่ใน 4 กลุ่มธุรกิจหลักข้างต้น ตัวอย่างเช่น ธุรกิจบริหารจัดการทรัพยากรน้ำ และธุรกิจโลจิสติกส์ ซึ่งรวมถึงการให้บริการท่าเรือและคลังสินค้า โดยในปี 2566 มีรายได้ เท่ากับ 1,124,746,126 บาท และมีขาดทุนสุทธิส่วนที่เป็นของ TTA เท่ากับ 492,534,274 บาท

ลักษณะการประกอบธุรกิจของ MML

ประกอบธุรกิจให้บริการนอกชายฝั่งครบวงจรเป็นหลัก โดยมุ่งเน้นงานวิศวกรรมที่ต้องใช้เรือและอุปกรณ์ที่มีการออกแบบเป็นพิเศษ เช่น อุปกรณ์ดำน้ำใต้ทะเล ยานยนต์ใต้น้ำควบคุมระยะไกล รวมถึงบุคลากรที่มีความชำนาญเฉพาะทาง ธุรกิจของ MML สามารถแบ่งเป็นหมวดหมู่หลักๆ ได้ดังนี้

1. **งานสำรวจ ช่อมแซม และซ่อมบำรุงใต้ทะเล (Subsea-IRM)** โดยในส่วนเนื้องานจะประกอบด้วยงานสำรวจใต้ทะเล งานช่อมแซม งานติดตั้งโครงสร้างพื้นฐานใต้ทะเลซึ่งส่วนมากแล้วจะมีการใช้เรือที่ถูกออกแบบเฉพาะทาง ยานยนต์ใต้น้ำควบคุมระยะไกล และนักประดาน้ำที่มีความเชี่ยวชาญสูงในการปฏิบัติงาน MML ได้ทำงานในธุรกิจด้านนี้เป็นระยะเวลานาน โดยเฉพาะกับกลุ่มลูกค้ารายใหญ่ในแถบตะวันออกกลาง ทั้งยังขยายตลาดไปยังแถบเอเชีย ทะเลเหนือ และภูมิภาคแอฟริกา

2. **งานวางสายเคเบิลใต้ทะเล (Cable laying)** ลักษณะงานจะเป็นงานบริการครบวงจรไม่ว่าจะเป็นงานวิศวกรรมติดตั้งงานขนส่งสายเคเบิล งานติดตั้งสายเคเบิลตั้งแต่งานที่อยู่บนฝั่งจนถึงนอกชายฝั่ง รวมไปถึงงานสำรวจช่อมแซมสายเคเบิลที่มีการติดตั้งแล้วเสร็จ ประเภทของสายเคเบิลที่ติดตั้งโดยส่วนใหญ่เป็นสายเคเบิลในระบบอิเล็กทรอนิกส์ เช่น สายเคเบิลเพื่อทำการรับส่งข้อมูลข่าวสารผ่านทางเครือข่ายคอมพิวเตอร์ เป็นต้น ในช่วง 2-3 ปีที่ผ่านมา MML ได้กลับเข้าสู่ธุรกิจนี้อย่างจริงจังและได้รับงานจากลูกค้าในแถบตะวันออกกลางเป็นหลัก

3. **งานรื้อถอน งานขนส่งและติดตั้งใต้ทะเล (Decommissioning T&I)** เป็นการบริการด้านงานติดตั้งและรื้อถอนแท่นผลิตปิโตรเลียมและท่อขนส่งปิโตรเลียมในบริเวณนอกชายฝั่งอย่างครบวงจร เป็นธุรกิจที่ MML กำลังเริ่มมุ่งเน้นขยายมากขึ้นในช่วงปีหลัง โดยให้ความสนใจที่ตลาดในประเทศเป็นหลักเพื่อรองรับความต้องการของกลุ่มลูกค้ารายใหญ่ในแถบอ่าวไทยในขณะเดียวกัน ก็ยังทำตลาดต่างประเทศในแถบทะเลเหนือและภูมิภาคแอฟริกา

นอกจากนี้ เรือทุกลำของ MML ได้รับการจัดประเภทและระดับจากหน่วยงานที่มีมาตรฐานเป็นที่ยอมรับระดับโลก เช่น Det Norske Veritas (DNV) และ American Bureau of Shipping (ABS) ซึ่งถือเป็นสมาคมชั้นนำในการจัดชั้นเรือทั้งสองแห่ง ซึ่งเรือทุกลำถูกกำหนดให้รับการตรวจเป็นประจำโดยเจ้าหน้าที่ตรวจการจัดชั้นเรือเพิ่มเติมจากการนำเรือเข้าอยู่เป็นประจำและการบำรุงรักษาอื่นๆ ตามกำหนด ความสามารถหลักอีกด้านของฝ่ายวิศวกรรมได้ทะเล คือ การดำเนินงานด้านน้ำให้ได้มาตรฐานระดับโลกโดยเฉพาะอย่างยิ่งข้อกำหนดที่ถูกตั้งขึ้นโดยสมาคมผู้ผลิตน้ำมันและก๊าซธรรมชาติระหว่างประเทศ (OGP)

11. รายชื่อกรรมการ ผู้บริหาร และผู้ถือหุ้นรายใหญ่ 10 รายแรก

11.1 รายชื่อกรรมการของ TTA ณ วันที่ 29 กุมภาพันธ์ 2567

รายชื่อกรรมการ	ตำแหน่ง
1. นายประเสริฐ บุญสัมพันธ์	ประธานกรรมการ / กรรมการที่ไม่เป็นผู้บริหาร / ประธานกรรมการบริหาร
2. นายเฉลิมชัย มหากิจศิริ	กรรมการที่เป็นผู้บริหาร / กรรมการผู้จัดการใหญ่และประธานเจ้าหน้าที่บริหาร / กรรมการบริหาร / ประธานกรรมการการลงทุน
3. ดร. ฌ็อง ปอล เทเวอเน็ง	กรรมการที่ไม่เป็นผู้บริหาร / กรรมการบริหาร / กรรมการบริหารความเสี่ยง / กรรมการการลงทุน / กรรมการกำกับดูแลกิจการ
4. นางสาวอุษณา มหากิจศิริ	กรรมการที่เป็นผู้บริหาร / รองประธานเจ้าหน้าที่บริหาร / กรรมการบริหาร / กรรมการสรรหาและกำหนดค่าตอบแทน / กรรมการกำกับดูแลกิจการ
5. นายกมลสุทธิ์ ทัพพะรังสี	กรรมการที่เป็นผู้บริหาร / ผู้ช่วยกรรมการผู้จัดการใหญ่อาวุโสและประธานกลุ่มอาหารและเครื่องดื่ม / ประธานกรรมการการพัฒนาอย่างยั่งยืน
6. นายสมบูรณ์เกียรติ เกษมสุวรรณ	กรรมการอิสระ / ประธานกรรมการตรวจสอบ
7. นายสันติ บางอ้อ	กรรมการอิสระ / ประธานกรรมการสรรหาและกำหนดค่าตอบแทน / ประธานกรรมการกำกับดูแลกิจการ / กรรมการตรวจสอบ
8. นายเชิดพงษ์ สิริวิเศษ	กรรมการอิสระ / ประธานกรรมการบริหารความเสี่ยง / กรรมการตรวจสอบ
9. ดร.จิตรพงษ์ กว้างสุขสถิตย์	กรรมการอิสระ
10. นายโมฮัมหมัด ราเชด อาหมัด เอ็ม. อัลนัสซารี	กรรมการอิสระ / กรรมการสรรหาและกำหนดค่าตอบแทน
11. นายสมชัย ไชยสุภกรากุล	กรรมการที่ไม่เป็นผู้บริหาร

ที่มา ข้อมูลจาก TTA

11.2 รายชื่อกรรมการของ MML ณ วันที่ 29 กุมภาพันธ์ 2567

รายชื่อกรรมการ	ตำแหน่ง
1. นายประเสริฐ บุญสัมพันธ์	ประธานกรรมการที่ไม่เป็นผู้บริหาร
2. นายเฉลิมชัย มหากิจศิริ	รองประธานกรรมการที่เป็นผู้บริหาร
3. นายพอล เบอร์เกอร์ ไวลีย์	กรรมการที่เป็นผู้บริหาร
4. ดร. ฌ็อง ปอล เทเวอเน็ง	กรรมการที่ไม่เป็นผู้บริหาร
5. นายทัง ที เฟย	กรรมการอิสระ
6. นายเทย์ ยู-จิน	กรรมการอิสระ
7. ดร. เจน โจเซฟ สโครูปา	กรรมการอิสระ

ที่มา ข้อมูลจาก MML

11.3 รายชื่อผู้บริหารของ TTA ณ วันที่ 29 กุมภาพันธ์ 2567

รายชื่อผู้บริหาร	ตำแหน่ง
1. นายเฉลิมชัย มหากิจศิริ	กรรมการผู้จัดการใหญ่และประธานเจ้าหน้าที่บริหาร
2. นางสาวอุษณา มหากิจศิริ	รองประธานเจ้าหน้าที่บริหาร
3. นายกมลสุทธิ ทัพพะรังสี	ผู้ช่วยกรรมการผู้จัดการใหญ่อาวุโสและประธานกลุ่มอาหารและเครื่องดื่ม
4. นายคทาร์ฐ สุขแสวง	ผู้ช่วยกรรมการผู้จัดการใหญ่ สายงานบัญชีและการเงิน และประธานเจ้าหน้าที่การเงิน
5. นายชิกมันต์ สตรอม	ผู้ช่วยกรรมการผู้จัดการใหญ่ สายงานอะโกรและโลจิสติกส์
6. ดร. วินเซ็นต์ เชียว	ผู้ช่วยกรรมการผู้จัดการใหญ่ สายงานกฎหมายและบริหารงานต่างประเทศ
7. นายสมชาย อภิญาญกุล	ผู้ช่วยกรรมการผู้จัดการใหญ่ สายงานทรัพยากรบุคคล

ที่มา ข้อมูลจาก TTA

หมายเหตุ รายชื่อผู้บริหารข้างต้น เป็นไปตามนิยาม “ผู้บริหาร” ของประกาศคณะกรรมการกำกับหลักทรัพย์และตลาดหลักทรัพย์

11.4 รายชื่อผู้บริหารของ MML ณ วันที่ 29 กุมภาพันธ์ 2567

รายชื่อผู้บริหาร	ตำแหน่ง
1. นายเฉลิมชัย มหากิจศิริ	ผู้บริหารสูงสุด
2. นายพอล เบอร์เกอร์ ไวลีย์	ผู้บริหารสูงสุดฝ่ายปฏิบัติการ
3. นายพิบูลย์ บัวคุณงามเจริญ	ผู้บริหารสูงสุดด้านการเงิน
4. นายภัทรพล วรรณรัตน์	รองผู้บริหารสูงสุดฝ่ายปฏิบัติการ

ที่มา ข้อมูลจาก MML

11.5 รายชื่อผู้ถือหุ้นรายใหญ่ 10 รายแรกของ TTA ณ วันที่ 21 มีนาคม 2567*

ลำดับที่	รายชื่อผู้ถือหุ้น	จำนวนหุ้น	ร้อยละของจำนวนหุ้นทั้งหมดที่ออกและชำระแล้ว
1.	นายเฉลิมชัย มหากิจศิริ ^{1,2}	277,679,159	15.24
2.	Credit Suisse AG, Singapore Branch ^{1,2}	150,000,000	8.23
3.	นางสาวอุษณา มหากิจศิริ ²	99,866,937	5.48
4.	นายพิพัฒน์ เตชะวัฒน์	90,000,000	4.94
5.	นายประยุทธ มหากิจศิริ ³	87,531,758	4.80
6.	บริษัท ไทยเอ็นวีดีอาร์ จำกัด	85,160,612	4.67
7.	South East Asia UK (Type C) Nominees Limited	55,135,778	3.03
8.	นางสุวิมล มหากิจศิริ	42,325,623	2.32
9.	นายประทีป ตั้งมคิธรรม	27,344,507	1.50
10.	DBS Bank Ltd. AC DBS Nominees-PB Clients ³	22,620,700	1.24
	รวมจำนวนหุ้นของผู้ถือหุ้นรายใหญ่ 10 รายแรก	937,665,074	51.45
	ผู้ถือหุ้นอื่น	884,799,490	48.55
	รวมจำนวนหุ้นทั้งหมดที่ออกและชำระแล้ว	1,822,464,564	100.00

ที่มา *ข้อมูล ณ วันปิดสมุดทะเบียนของบริษัทฯ ณ วันที่ 21 มีนาคม 2567

หมายเหตุ

- ¹ นายเฉลิมชัย มหากิจศิริ ถือหุ้นอีกจำนวน 150,000,000 หุ้น ภายใต้บัญชีผู้รับฝากทรัพย์สิน เมื่อรวมจำนวนหุ้นที่ถือทั้งทางตรงและทางอ้อมภายใต้บัญชีผู้รับฝากทรัพย์สิน ทำให้ถือหุ้นรวมทั้งสิ้น 427,679,159 หุ้น คิดเป็นร้อยละ 23.47 ของจำนวนหุ้นทั้งหมดที่ออกและชำระแล้วของบริษัทฯ
- ² นายเฉลิมชัย มหากิจศิริ และนางสาวอุษณา มหากิจศิริ ในฐานะกรรมการและผู้บริหารของบริษัทฯ ถือหุ้นรวมกันจำนวน 527,546,096 หุ้น คิดเป็นร้อยละ 28.95 ของจำนวนหุ้นทั้งหมดที่ออกและชำระแล้วของบริษัทฯ ทั้งนี้ การถือหุ้นของทั้งสองท่านไม่ใช่กลุ่มของบุคคลที่กระทำกร่วมกัน (Concert Party) ตามประกาศคณะกรรมการกำกับตลาดทุนที่ ทจ. 7/2552 เรื่อง กำหนดลักษณะความสัมพันธ์หรือพฤติกรรมที่เข้าลักษณะเป็นการกระทำร่วมกับบุคคลอื่น และการปฏิบัติการตามมาตรา 246 และมาตรา 247 แต่อย่างใด
- ³ นายประยูทธ มหากิจศิริ ถือหุ้นอีกจำนวน 22,620,700 หุ้น ภายใต้บัญชีผู้รับฝากทรัพย์สิน เมื่อรวมจำนวนหุ้นที่ถือทั้งทางตรงและทางอ้อมภายใต้บัญชีผู้รับฝากทรัพย์สิน ทำให้ถือหุ้นรวมทั้งสิ้น 110,152,458 หุ้น คิดเป็นร้อยละ 6.04 ของจำนวนหุ้นทั้งหมดที่ออกและชำระแล้วของบริษัทฯ

11.6 รายชื่อผู้ถือหุ้นรายใหญ่ 10 รายแรกของ MML ณ วันที่ 29 ธันวาคม 2566

ลำดับที่	รายชื่อผู้ถือหุ้น	จำนวนหุ้น	ร้อยละของจำนวนหุ้นทั้งหมดที่ออกและชำระแล้ว
1.	บริษัท โทริเซนไทย เอเจนซีส์ จำกัด (มหาชน)	700,000,000	49.53
2.	Raffles Nominees (Pte.) Limited	141,108,903	9.98
3.	บริษัท โซลิดาโด โฮลดิ้งส์ พีทีอี แอลทีดี ¹	86,347,393	6.11
4.	DBS Nominees Pte. Ltd.	72,040,647	5.10
5.	Citibank Noms Spore Pte. Ltd.	66,878,761	4.73
6.	BNP Paribas Noms Spore Pte. Ltd.	25,328,400	1.79
7.	บริษัท อะชิน โฮลดิ้งส์ จำกัด ¹	20,798,420	1.47
8.	Phillip Securities Pte. Ltd.	20,710,300	1.47
9.	DBS Vickers Securities (s) Pte. Ltd.	16,904,346	1.20
10.	UOB Kay Hian Pte. Ltd.	15,206,400	1.08
	รวมจำนวนหุ้นของผู้ถือหุ้นรายใหญ่ 10 รายแรก	1,165,323,570	82.45
	ผู้ถือหุ้นอื่น	248,005,287	17.55
	รวมจำนวนหุ้นทั้งหมดที่ออกและชำระแล้ว	1,413,328,857	100.00

ที่มา ข้อมูลจาก MML

รายชื่อผู้ถือหุ้นที่มีนัยสำคัญและการแจกแจงของผู้มีส่วนได้เสียโดยตรงและเสมือนโดยตรงของ MML

ณ วันที่ 29 ธันวาคม 2566

รายชื่อ	ส่วนได้เสียโดยตรง	ส่วนได้เสียเสมือนโดยตรง	รวม
TTA ¹	700,000,000 (ร้อยละ 49.53)	122,908,013 (ร้อยละ 8.69)	822,908,013 (ร้อยละ 58.22)
SOH	102,109,593 ² (ร้อยละ 7.22)	-	102,109,593 (ร้อยละ 7.22)
นายเฉลิมชัย มหากิจศิริ ³	150,461,660 (ร้อยละ 10.65)	822,908,013 (ร้อยละ 58.22)	973,369,673 (ร้อยละ 68.87)
นายประยูทธ มหากิจศิริ	54,536,882 (ร้อยละ 3.86)	822,908,013 (ร้อยละ 58.22)	877,444,895 (ร้อยละ 62.08)

รายชื่อ	ส่วนได้เสียโดยตรง	ส่วนได้เสียเสมือน โดยตรง	รวม
นางสาวอุษณา มหากิจศิริ	63,588,647 (ร้อยละ 4.50)	822,908,013 (ร้อยละ 58.22)	886,496,660 (ร้อยละ 62.72)
นางสุวิมล มหากิจศิริ	-	822,908,013 (ร้อยละ 58.22)	822,908,013 (ร้อยละ 58.22)

ที่มา ข้อมูลจาก TTA และ MML

หมายเหตุ

- ¹ TTA มีจำนวนหุ้นที่เป็นเสมือนโดยตรงจากหุ้นทั้งหมดเกิดจากการถือผ่านบริษัทย่อย ได้แก่ SOH (Soleado Holdings Pte. Ltd.) และ ATH (Athene Holdings Ltd.) โดย ATH มีหุ้นสามัญจดทะเบียนใน MML ทั้งหมดเป็นจำนวน 20,798,420 หุ้น (ร้อยละ 1.47)
- ² SOH ถือหุ้นจำนวน 86,347,393 หุ้น (ร้อยละ 6.11) และถือหุ้นอีกจำนวน 15,762,200 หุ้น (ร้อยละ 1.12) ภายใต้บัญชีผู้รับฝากทรัพย์สิน เมื่อรวมจำนวนหุ้นที่ถือทั้งทางตรงและทางอ้อมภายใต้บัญชีผู้รับฝากทรัพย์สิน ทำให้ถือหุ้นรวมทั้งสิ้น 102,109,593 หุ้น คิดเป็นร้อยละ 7.22 ของจำนวนหุ้นทั้งหมดที่ออกและชำระแล้วของ MML
- ³ ข้อมูลจาก TTA ณ วันปิดสมุดทะเบียน เมื่อวันที่ 21 มีนาคม 2567 นายเฉลิมชัย มหากิจศิริ เป็นผู้ถือหุ้นสามัญจดทะเบียนใน TTA เป็นจำนวน 277,679,159 หุ้น (ร้อยละ 15.24) และหุ้นสามัญจดทะเบียนใน TTA ภายใต้บัญชีผู้รับฝากทรัพย์สินเป็นจำนวน 150,000,000 หุ้น (ร้อยละ 8.23) ผู้ที่มีความเกี่ยวข้องกับคุณเฉลิมชัย มหากิจศิริ ได้แก่ นางสาวอุษณา มหากิจศิริ เป็นผู้ถือหุ้นสามัญจดทะเบียนใน TTA เป็นจำนวน 99,866,937 หุ้น (ร้อยละ 5.48) นางสุวิมล มหากิจศิริ เป็นผู้ถือหุ้นสามัญจดทะเบียนใน TTA เป็นจำนวน 42,325,623 หุ้น (ร้อยละ 2.32) และนายประยุทธ มหากิจศิริ เป็นผู้ถือหุ้นสามัญจดทะเบียนใน TTA เป็นจำนวน 87,531,758 หุ้น (ร้อยละ 4.80) และหุ้นสามัญจดทะเบียนใน TTA ภายใต้บัญชีผู้รับฝากทรัพย์สินเป็นจำนวน 22,620,700 หุ้น (ร้อยละ 1.24) จำนวนรวมหุ้นสามัญที่เป็นส่วนได้เสียของ นายเฉลิมชัย มหากิจศิริ และผู้ที่มีความเกี่ยวข้องกันทั้งสามตามที่ได้กล่าวมาในข้างต้นทั้งหมดเป็นจำนวน 680,024,177 หุ้น (ร้อยละ 37.31) นายเฉลิมชัย มหากิจศิริ มีส่วนได้เสียเสมือนโดยตรงจากการถือหุ้นผ่าน TTA SOH และ ATH เป็นจำนวน 700,000,000 หุ้น 102,109,593 หุ้น และ 20,798,420 หุ้น ตามลำดับ

12. รายการระหว่างกันในปีที่ผ่านมาและปีปัจจุบัน

รายการระหว่างกันของบริษัท โทรีเซนไทย เอเยนต์ซีส์ จำกัด (มหาชน) (บริษัทฯ หรือ TTA) บริษัทย่อย บริษัทร่วม และการร่วมค้า ได้แสดงไว้ในหมายเหตุประกอบงบของงบการเงินรวมของบริษัทฯ แล้ว รายการระหว่างกันของบริษัท รายการระหว่างกันทั้งหมดเกิดจากการดำเนินธุรกิจตามปกติ โดยที่การกำหนดราคาจะเป็นราคาตลาดหรือเป็นไปตามเงื่อนไขทางการค้า โดยทั่วไป ซึ่งสามารถเทียบเคียงกับเงื่อนไขที่ให้กับบุคคลภายนอก (Fair and at arm's length) เพื่อให้การทำรายการระหว่างกันเป็นไปตามกฎหมาย ประกาศ ข้อกำหนด และแนวปฏิบัติที่เกี่ยวข้องของหน่วยงานกำกับดูแล มีความโปร่งใส สมเหตุสมผล และคำนึงถึงประโยชน์สูงสุดของบริษัทฯ เป็นสำคัญ

ทั้งนี้ รายการระหว่างกันซึ่งมีสาระสำคัญของบริษัทฯ และบริษัทย่อยกับบริษัทร่วม หรือกิจการร่วมค้า หรือรายการระหว่างกันกับบริษัทหรือบุคคลที่อาจมีความขัดแย้ง มีดังต่อไปนี้

บริษัทที่เกี่ยวข้อง / ความสัมพันธ์	ลักษณะรายการ	มูลค่ารายการ (พันบาท)			นโยบายการคิดราคา และความสมเหตุสมผลของรายการ
		2564	2565	2566	
<p>1. บริษัท เมอร์เมต มาริไทม์ จำกัด (มหาชน) (MML) และ บริษัท ซีเคเวสต์ จำกัด (Zeaquest)</p> <p>TTA ถือหุ้นร้อยละ 58.2 ใน MML และ หุ้น Zeaquest จำนวนร้อยละ 50.0 ถูกถือโดย บริษัท เมอร์เมต ซับซี เซอร์วิสเชส (ประเทศไทย) จำกัด (MSST) ซึ่งถือโดย MML ทั้งหมด</p>	<p>บริษัท ซีเคเวสต์ จำกัด ตกลงในสัญญาเช่ากับ MML เพื่อเช่าพื้นที่สำนักงาน จำนวน 2 แห่ง ดังนี้</p> <p>1) สำนักงานที่กรุงเทพมหานคร ค่าบริการประกอบด้วยค่าเช่าและค่าบริการ โดยคิดค่าบริการที่ 300-600 บาทต่อตารางเมตร ต่อสัญญาเช่า ปีต่อปี</p> <p>2) สำนักงานที่นิคมอุตสาหกรรมบឹងทอง ชลบุรี คิดค่าเช่าและค่าบริการ ที่ 12,500 ดอลลาร์สหรัฐอเมริกา ต่อเดือน Zeaquest มีการต่อสัญญาดังกล่าว ทุกๆ 2 ปี</p> <p>MML บันทึกบัญชีรายการดังกล่าวดังนี้</p> <p>-รายได้ค่าเช่า</p> <p>-ลูกหนี้กิจการที่เกี่ยวข้องกัน</p>	<p>6,721</p> <p>-</p>	<p>7,514</p> <p>52</p>	<p>7,411</p> <p>2,346</p>	<p>อัตราค่าเช่าและค่าบริการเป็นอัตราคงที่ต่อตารางเมตร ซึ่งเท่ากันกับที่บริษัทฯ ให้แก่บุคคลภายนอก และเป็นอัตราที่ใกล้เคียงกับราคาตลาด ณ ช่วงเวลาที่ทำสัญญา ค่าเช่าและค่าบริการจะคำนวณโดยอิงจากพื้นที่การเช่าตามที่ระบุไว้ในสัญญา และเรียกเก็บเป็นรายเดือน ดังนั้นจึงถือได้ว่ารายการดังกล่าวมีความสมเหตุสมผลและเป็นประโยชน์ต่อบริษัทฯ</p>

บริษัทที่เกี่ยวข้อง / ความสัมพันธ์	ลักษณะรายการ	มูลค่ารายการ (พันบาท)			นโยบายการคิดราคา และความ สมเหตุสมผลของรายการ
		2564	2565	2566	
	<p>MML ให้กู้ยืมเงินแก่ Zeaquest อัตราดอกเบี้ยร้อยละ 7.0 ต่อปี Zeaquest นำเงินกู้ดังกล่าวใช้เป็นเงินทุนหมุนเวียน</p> <p>MML บันทึกรายการดังกล่าวเป็นเงินให้กู้ยืมระยะสั้นแก่กิจการที่เกี่ยวข้องกัน</p> <p>MML บันทึกรายได้ดอกเบี้ยจากเงินกู้ดังกล่าวดังนี้</p> <p>-ดอกเบี้ยรับ</p>	-	43,203	111,226	<p>อัตราดอกเบี้ยกำหนดขึ้นจากต้นทุนการกู้ยืมของ MML บวกส่วนเพิ่ม ดังนั้นจึงถือได้ว่ารายการดังกล่าวมีความสมเหตุสมผลและเป็นประโยชน์ต่อบริษัทฯ</p> <p>รายการดังกล่าวเป็นการบริหารสภาพคล่องของบริษัทในกลุ่ม โดยกำหนดอัตราดอกเบี้ยเงินกู้ยืมระหว่างกันอ้างอิงจากต้นทุนทางการเงินถ่วงเฉลี่ยของผู้ให้กู้</p>
<p>2. บริษัท เมอร์เมต มารีไทม์ จำกัด (มหาชน) (MML) และ บริษัท พีเอสเอ็ม แลนด์ จำกัด</p> <p>TTA ถือหุ้นร้อยละ 58.2 ใน MML</p> <p>ทั้ง MML และ บริษัท พีเอสเอ็ม แลนด์ จำกัด มีนายเฉลิมชัย มหากิจศิริ เป็นกรรมการและผู้ถือหุ้น</p>	<p>MML ได้ทำสัญญาเช่าอาคารสำนักงานกับบริษัท พีเอสเอ็ม แลนด์ จำกัด เป็นจำนวน 368 ตร.ม. ถูกคิดค่าเช่าและบริการเป็นจำนวน 410 บาทต่อตารางเมตรต่อเดือน MML มีการต่อสัญญาดังกล่าวทุก ๆ 3 ปี</p> <p>MML บันทึกเป็นรายจ่ายค่าเช่า</p>	1,819	1,811	1,811	<p>อัตราค่าเช่าและค่าบริการเป็นอัตราคงที่ต่อตารางเมตร ซึ่งเท่ากับที่บริษัทฯ ให้แก่บุคคลภายนอก และเป็นอัตราที่ใกล้เคียงกับราคาตลาด ณ ช่วงเวลาที่ทำสัญญา ค่าเช่าและค่าบริการจะคำนวณโดยอิงจากพื้นที่การเช่าตามที่ระบุไว้ในสัญญา และเรียกเก็บเป็นรายเดือน ดังนั้นจึงถือได้ว่ารายการดังกล่าวมีความสมเหตุสมผลและเป็นประโยชน์ต่อบริษัทฯ</p>
<p>3. บริษัท เมอร์เมต ซับซี เซอร์วิส (ประเทศไทย) จำกัด (MSST) และบริษัท กอล์ฟ เอเจนซี คัมปะนี (ประเทศไทย) จำกัด (GAC)</p> <p>TTA ถือหุ้นร้อยละ 58.2 ในบริษัท เมอร์เมต มารีไทม์ จำกัด (มหาชน) (MML) และถือหุ้นร้อยละ 51 ใน GAC โดย MML ถือหุ้นร้อยละ 100 ใน MSST</p> <p>ทั้ง MSST และ GAC มีนายเฉลิมชัย มหากิจศิริ เป็นกรรมการ</p>	<p>MSST ว่าจ้าง GAC เพื่อให้บริการเดินพิธีการทางศุลกากรในการนำเข้าสินค้าและการขนส่ง</p> <p>MSST บันทึกรายการดังนี้</p> <p>-ต้นทุนการให้บริการ</p> <p>-เจ้าหน้าที่การค้า</p>	2,003	28,918	8,024	<p>ราคาค่าบริการคิดตามราคาปกติที่ GAC ทำบริการให้กับบุคคลภายนอก ดังนั้นจึงถือได้ว่ารายการดังกล่าวมีความสมเหตุสมผลและเป็นประโยชน์ต่อบริษัทฯ</p>
		1,402	14,933	13,458	

บริษัทที่เกี่ยวข้อง / ความสัมพันธ์	ลักษณะรายการ	มูลค่ารายการ (พันบาท)			นโยบายการคิดราคา และความ สมเหตุสมผลของรายการ
		2564	2565	2566	
4. บริษัท เมอร์เมต ซับซี เซอร์วิสเชส (ประเทศไทย) จำกัด (MSST) และ บริษัท ซีเคเวสต์ จำกัด (Zeaquest)	MSST ให้บริการด้านบัญชี กฎหมาย บริการสนับสนุนอื่นๆ และให้เช่า เหมาส้ำแก่ Zeaquest				ราคาค่าบริการคิดตามราคาปกติที่ MSST ทำบริการให้กับบุคคลภายนอก ดังนั้นจึงถือได้ว่ารายการดังกล่าวมีความสมเหตุสมผล และเป็นประโยชน์ต่อบริษัทฯ
	TTA ถือหุ้นร้อยละ 58.2 ในบริษัท เมอร์เมต มารี ไทม์ จำกัด (มหาชน) (MML) โดย MML ถือหุ้น ทั้งหมด ใน MSST	MSST บันทึกรายการดังนี้ -รายได้ค่าบริการธุรกิจนอกชายฝั่ง -รายได้ค่าธรรมเนียมการจัดการ -ลูกหนี้กิจการที่เกี่ยวข้องกัน	165 7,675 -	92,059 5,869 4,498	
ส่วน Zeaquest เป็นกิจการร่วมค้าถือหุ้นร้อยละ 50 โดยบริษัท เมอร์เมต ซับซี เซอร์วิสเชส (ประเทศไทย) จำกัด (MSST) ซึ่ง MSST ถือหุ้น โดย MML ร้อยละ 100	MSST ว่าจ้าง Zeaquest สำหรับ รับเหมาช่วงในโครงการวิศวกรรมใต้ ทะเล MSST บันทึกรายการดังนี้ -ต้นทุนการให้บริการ -เจ้าหน้าที่การค้า	66,992 14,277	223,513 307	240 250	
5. บริษัท เมอร์เมต ซับซี เซอร์วิสเชส (ประเทศไทย) จำกัด (MSST) และ Millennium 3 Ship Management and Operations DMCCO (M3JV)	MSST ขายเรือ Millennium 3 ให้กับ M3JV ที่ราคาตลาด				ราคาขายอยู่ที่ราคาตลาดโดยประมาณ ดังนั้นจึงถือได้ว่ารายการดังกล่าวมีความ สมเหตุสมผลและเป็นประโยชน์ต่อบริษัทฯ
TTA ถือหุ้นร้อยละ 58.2 ในบริษัท เมอร์เมต มารี ไทม์ จำกัด (มหาชน) (MML) โดย MML ถือหุ้น ทั้งหมดใน MSST และ MSST ถือหุ้นทั้งหมดใน Mermaid Subsea Oil and Gas Services DMCEST (MSOGS) และ MSOGS ถือหุ้นร้อยละ 50 ใน M3JV	เนื่องจาก M3JV ยังไม่ได้ชำระเงิน MSST บันทึกรายการเป็นลูกหนี้จาก กิจการที่เกี่ยวข้องกัน ทั้งนี้ ผู้ถือหุ้น M3JV มีมติปรับแผนการชำระเงินจาก การเพิ่มทุนเป็นกู้ยืมเงิน ซึ่งการลงนาม สัญญากู้เงินคาดว่าจะแล้วเสร็จภายในปี 2568	534,718	552,998	547,573	

บริษัทที่เกี่ยวข้อง / ความสัมพันธ์	ลักษณะรายการ	มูลค่ารายการ (พันบาท)			นโยบายการคิดราคา และความ สมเหตุสมผลของรายการ
		2564	2565	2566	
6. บริษัท เมอร์เมด ซับซี เซอร์วิสเซส (อินเตอร์เนชั่นแนล) จำกัด (MSSI) และ Zamil Mermaid Offshore Services Co. (LLC) (ZMOS) TTA ถือหุ้นร้อยละ 58.2 ในบริษัท เมอร์เมด มารีไทม์ จำกัด (มหาชน) (MML) โดย MML ถือหุ้นร้อยละ 100 และถือหุ้นร้อยละ 40 ใน MSSI และ ZMOS ตามลำดับ	ZMOS ว่าจ้าง MSSI เพื่อให้บริการ นอกชายฝั่งแก่บริษัท Saudi Aramco MSSI บันทึกรายการดังนี้ -รายได้จากการให้บริการ -ลูกหนี้การค้า	1,871,250 337,962	2,227,383 591,692	3,004,892 843,262	ราคาค่าบริการคิดตามราคาปกติที่ MSSI ทำ บริการให้กับบุคคลภายนอก ดังนั้นจึงถือได้ ว่ารายการดังกล่าวมีความสมเหตุสมผลและ เป็นประโยชน์ต่อบริษัทฯ
7. บริษัท เมอร์เมด ซับซี เซอร์วิสเซส (อินเตอร์เนชั่นแนล) จำกัด (MSSI) และ บริษัท ซีเคเวสต์ จำกัด (Zeaquest) TTA ถือหุ้นร้อยละ 58.2 ในบริษัท เมอร์เมด มารีไทม์ จำกัด (มหาชน) (MML) โดย MML ถือหุ้นร้อยละ 100 ใน MSSI ส่วน Zeaquest เป็นกิจการร่วมค้าถือหุ้นร้อยละ 50 โดยบริษัท เมอร์เมด ซับซี เซอร์วิสเซส (ประเทศไทย) จำกัด (MSST) ซึ่ง MSST ถือหุ้นโดย MML ร้อยละ 100	MSSI ขาย Remotely Operated Vehicle (ROV) ให้กับ Zeaquest ที่ ราคาตลาด MSSI บันทึกรายการดังนี้ -รายได้อื่น -ลูกหนี้กิจการที่เกี่ยวข้องกัน	6,316 1,428	- -	- -	ราคาขายอยู่ที่ราคาตลาดโดยประมาณ ดังนั้นจึงถือได้ว่ารายการดังกล่าวมีความ สมเหตุสมผลและเป็นประโยชน์ต่อบริษัทฯ
8. บริษัท บาคองโค จำกัด (บาคองโค) และ บริษัท โทรีเซน (อินโดไชน่า) เอส.เอ. (TI) TTA ถือหุ้นร้อยละ 68.5 ในบริษัท พีเอ็ม โทรีเซน เอเชีย โฮลดิ้งส์ จำกัด (มหาชน) (PMTA) ซึ่งเป็น บริษัทย่อยของTTA และ PMTA ถือหุ้นร้อยละ 100 ใน บาคองโค ทั้งนี้ TTA ถือหุ้นร้อยละ 50 ใน TI PMTA และ TI มีกรรมการร่วมกัน 2 ท่านคือ • นายเฉลิมชัย มหากิจศิริ • นายชกมันต์ สตรอม	บาคองโคได้รับบริการขนส่งทางทะเล จาก TI บาคองโค บันทึกเป็นค่าใช้จ่ายด้าน ขนส่ง เจ้าหนี้การค้า	59,106	108,471	32,250 5,777	ค่าบริการคิดจากราคาปกติที่เรียกเก็บจาก บุคคลภายนอก ซึ่งราคาค่าขนส่งนั้นจะอิง ตามปริมาณ และเส้นทางที่ขนส่ง ดังนั้นจึงถือ ได้ว่ารายการดังกล่าวมีความสมเหตุสมผล และเป็นประโยชน์ต่อบริษัทฯ ราคาและเงื่อนไขการค้าที่ใกล้เคียงกันกับที่ TI กำหนดให้กับลูกค้ารายอื่น

บริษัทที่เกี่ยวข้อง / ความสัมพันธ์	ลักษณะรายการ	มูลค่ารายการ (พันบาท)			นโยบายการคิดราคา และความ สมเหตุสมผลของรายการ
		2564	2565	2566	
<p>9. บริษัท บาคองโค จำกัด (บาคองโค) และ บริษัท โทรีเซน-วินามา จำกัด (TV)</p> <p>TTA ถือหุ้นร้อยละ 68.5 ในบริษัท พีเอ็ม โทรีเซน เอเชีย โฮลดิ้งส์ จำกัด (มหาชน) (PMTA) ซึ่งเป็นบริษัทย่อยของ TTA และ PMTA ถือหุ้นร้อยละ 100 ใน บาคองโค ทั้งนี้ TTA ถือหุ้นร้อยละ 50 ในบริษัท โทรีเซน (อินโดไชน่า) เอส.เอ. (TI) และ TI ถือหุ้นร้อยละ 49 ใน TV</p> <p>PMTA และ TV มีกรรมการร่วมกันคือ นายชีกมันต์ สตรอม</p>	<p>บาคองโคให้เช่าพื้นที่โรงงานกับ TV จำนวน 76,646 ตารางเมตร สัญญาเช่าฉบับนี้ต่ออัตโนมัติทุก ๆ 5 ปี</p> <p>บาคองโค บันทึกรายการดังนี้</p> <p>-รายได้ค่าเช่า 59,872</p> <p>-ลูกหนี้การค้า 7,373</p>				<p>อัตราค่าเช่าเป็นอัตราคงที่ต่อตารางเมตร กำหนดชำระค่าเช่าเป็นรายเดือน และคิดค่าเช่าตามพื้นที่การเช่าจริง อัตราค่าเช่าต่อตารางเมตรเป็นอัตราที่ใกล้เคียงกับราคาตลาดในประเทศเวียดนามในปัจจุบัน ราคาและเงื่อนไขการค้าที่ใกล้เคียงกันที่ TV กำหนดให้กับลูกค้ารายอื่น ดังนั้นจึงถือได้ว่ารายการดังกล่าวมีความสมเหตุสมผลและเป็นประโยชน์ต่อบริษัทฯ</p>
	<p>บาคองโคได้รับบริการด้านขนส่งทางทะเลจาก TV</p> <p>บาคองโค บันทึกรายการดังนี้</p> <p>-ค่าใช้จ่ายด้านขนส่ง 67,870</p> <p>-เจ้าหนี้การค้า 778</p>				<p>ค่าบริการใกล้เคียงกันกับที่ TV กำหนดให้กับลูกค้ารายอื่น ซึ่งราคาค่าขนส่งนั้นจะอิงตามปริมาณ และเส้นทางที่ขนส่ง ราคาและเงื่อนไขการค้าที่ใกล้เคียงกันที่ TV กำหนดให้กับลูกค้ารายอื่น ดังนั้นจึงถือได้ว่ารายการดังกล่าวมีความสมเหตุสมผลและเป็นประโยชน์ต่อบริษัทฯ</p>
<p>10. บริษัท บาคองโค จำกัด (บาคองโค) และบริษัท โทรีเซน-วินามา โลจิสติกส์ จำกัด (TVL)</p> <p>TTA ถือหุ้นร้อยละ 68.5 ในบริษัท พีเอ็ม โทรีเซน เอเชีย โฮลดิ้งส์ จำกัด (มหาชน) (PMTA) ซึ่งเป็นบริษัทย่อยของ TTA และ PMTA ถือหุ้นร้อยละ 100 ใน บาคองโค ทั้งนี้ TTA ถือหุ้นร้อยละ 50 ในบริษัท โทรีเซน (อินโดไชน่า) เอส.เอ. (TI) และ TI ถือหุ้นร้อยละ 49 ในบริษัท โทรีเซน-วินามา จำกัด (TV) ทั้งนี้ TV ถือหุ้นร้อยละ 100 ใน TVL</p> <p>PMTA และ TVL มีกรรมการร่วมกันคือ นายชีกมันต์ สตรอม</p>	<p>บาคองโคได้รับบริการด้านขนส่งทางทะเลจาก TVL</p> <p>บาคองโค บันทึกรายการดังนี้</p> <p>-ค่าใช้จ่ายด้านขนส่ง 38,360</p> <p>-เจ้าหนี้การค้า 4,218</p>				<p>ค่าบริการใกล้เคียงกันกับที่ TVL กำหนดให้กับลูกค้ารายอื่น ซึ่งราคาค่าขนส่งนั้นจะอิงตามปริมาณ และเส้นทางที่ขนส่ง ราคาและเงื่อนไขการค้าที่ใกล้เคียงกันที่ TVL กำหนดให้กับลูกค้ารายอื่น ดังนั้นจึงถือได้ว่ารายการดังกล่าวมีความสมเหตุสมผลและเป็นประโยชน์ต่อบริษัทฯ</p>

บริษัทที่เกี่ยวข้อง / ความสัมพันธ์	ลักษณะรายการ	มูลค่ารายการ (พันบาท)			นโยบายการคิดราคา และความ สมเหตุสมผลของรายการ	
		2564	2565	2566		
<p>11. บริษัท บาคองโค จำกัด (บาคองโค) และ บาเรีย เซเรส (บาเรีย)</p> <p>TTA ถือหุ้นร้อยละ 68.5 ในบริษัท พีเอ็ม โทรีเซน เอเชีย โฮลดิ้งส์ จำกัด (มหาชน) (PMTA) ซึ่งเป็นบริษัทย่อยของ TTA และ PMTA ถือหุ้นร้อยละ 100 ใน บาคองโค ทั้งนี้ TTA ถือหุ้นร้อยละ 100 ใน Soleado Holdings Pte. Ltd. (SOH) และ SOH ถือหุ้นร้อยละ 28 ในบาเรีย</p> <p>PMTA และ บาเรีย มีกรรมการร่วมกัน 2 ท่านคือ</p> <ul style="list-style-type: none"> • นายเฉลิมชัย มหากิจศิริ • นายชกมันต์ สตรอม 	<p>บาคองโคได้รับบริการด้านขนส่งทางทะเลจากบาเรีย</p> <p>บาคองโค บันทึกเป็นค่าใช้จ่ายด้านขนส่ง</p>	16,281	19,187	9,061	ราคาและเงื่อนไขการค้าที่ใกล้เคียงกันที่บาเรีย กำหนดให้กับลูกค้ารายอื่น ซึ่งราคาค่าขนส่งนั้นจะอิงตามปริมาณ และเส้นทางที่ขนส่ง ดังนั้นจึงถือได้ว่ารายการดังกล่าวมีความสมเหตุสมผลและเป็นประโยชน์ต่อบริษัท	
	<p>บาคองโคได้รับบริการจากบาเรีย</p> <p>บาคองโค บันทึกรายการดังนี้</p> <ul style="list-style-type: none"> - ค่าใช้จ่ายในการบริหาร 3,525 - เจ้าหน้าที่การค้า 1,638 		-	2,469	1,118	ค่าบริการใกล้เคียงกันกับที่บาเรีย กำหนดให้กับลูกค้ารายอื่น ราคาและเงื่อนไขการค้าขายเป็นไปตามที่บาเรียเรียกเก็บจากลูกค้ารายอื่น ดังนั้นจึงถือได้ว่ารายการดังกล่าวมีความสมเหตุสมผลและเป็นประโยชน์ต่อบริษัท
	<p>TTA ได้ให้บริการการจัดการกับ MML</p> <p>TTA บันทึกเป็นรายได้อื่น</p>		-	1,503	1,863	ค่าบริการเป็นอัตราเดียวกันกับที่บริษัทฯ ให้แก่บุคคลภายนอก โดยจะเรียกเก็บเป็นรายเดือน จึงถือได้ว่ารายการดังกล่าวมีความสมเหตุสมผลและเป็นประโยชน์ต่อบริษัทฯ
<p>TTA ถือหุ้นร้อยละ 58.2 ใน MML</p> <p>TTA และ MML มีกรรมการร่วมกัน 3 ท่านคือ</p> <ul style="list-style-type: none"> • นายเฉลิมชัย มหากิจศิริ • นายประเสริฐ บุญสัมพันธ์ • ดร. ฌ็อง ปอล เทเวอแน็ง <p>โดยนายเฉลิมชัย มหากิจศิริ เป็นผู้ถือหุ้นทั้ง TTA และ MML</p>	<p>TTA ได้ทำสัญญากับ MML เพื่อให้บริการด้าน IT โดยสัญญามีอายุ 1 ปี และต่ออัตโนมัติทุกปี เริ่มตั้งแต่ 1 มกราคม สิ้นสุดวันที่ 31 ธันวาคม ค่าบริการตามสัญญาอยู่ที่ 6,000 บาท ต่อเดือน</p> <p>TTA บันทึกเป็นรายได้ค่าบริการ IT</p>	72	72	72		

บริษัทที่เกี่ยวข้อง / ความสัมพันธ์	ลักษณะรายการ	มูลค่ารายการ (พันบาท)			นโยบายการคิดราคา และความ สมเหตุสมผลของรายการ
		2564	2565	2566	
	<p>อ้างอิงถึงสัญญาเงินกู้ TTA ให้เงินกู้ยืมแก่ MML โดย MML นำเงินกู้ดังกล่าวมาใช้เป็นเงินทุนหมุนเวียน ซึ่งคิดดอกเบี้ยที่ร้อยละ 7 ต่อปี โดยมีสัญญาดังนี้</p> <p>-วันที่ 1 ธันวาคม 2564 จำนวน 5.0 ล้านดอลลาร์สหรัฐอเมริกา</p> <p>-วันที่ 17 มีนาคม 2565 จำนวน 4.0 ล้านดอลลาร์สหรัฐอเมริกา</p> <p>-วันที่ 7 กุมภาพันธ์ 2566 จำนวน 7.5 ล้านดอลลาร์สหรัฐอเมริกา</p> <p>-วันที่ 28 เมษายน 2566 จำนวน 12.5 ล้านดอลลาร์สหรัฐอเมริกา</p> <p>-วันที่ 27 กันยายน 2566 จำนวน 5.0 ล้านดอลลาร์สหรัฐอเมริกา</p> <p>-วันที่ 30 พฤศจิกายน 2566 จำนวน 50.0 ล้านดอลลาร์สหรัฐอเมริกา^(*)</p> <p>^(*) ณ วันที่ 31 ธันวาคม 2566 MML เบิกเงินกู้จาก TTA เป็นจำนวนเงิน 20.0 ล้านดอลลาร์สหรัฐอเมริกา</p> <p>TTA บันทึกเป็นเงินให้กู้ระยะยาวแก่กิจการที่เกี่ยวข้องกัน</p> <p>TTA บันทึกรายรับดอกเบี้ยจากเงินกู้ดังกล่าว</p> <p>-ดอกเบี้ยรับ</p> <p>-รายได้ดอกเบี้ยค้างรับ</p> <p>ลูกหนี้กิจการที่เกี่ยวข้องกัน</p>	<p>169,462</p> <p>291</p> <p>291</p> <p>153</p>	<p>309,552</p> <p>12,867</p> <p>-</p> <p>4,370</p>	<p>1,839,186</p> <p>62,657</p> <p>-</p> <p>25,347</p>	<p>รายการดังกล่าวเป็นการให้ความช่วยเหลือทางการเงินแก่บริษัทย่อย เพื่อใช้เป็นเงินทุนหมุนเวียนในการดำเนินงานและในโครงการที่ได้รับประมูลใหม่ ซึ่งมีความจำเป็นสำหรับการขยายธุรกิจของบริษัทย่อย โดยได้รับการอนุมัติจากคณะกรรมการบริษัท/หรือที่ประชุมผู้ถือหุ้น (แล้วแต่กรณี) มีการกำหนดอัตราดอกเบี้ยไม่ต่ำกว่าต้นทุนทางการเงินถัวเฉลี่ยของบริษัทฯ บวกผลตอบแทนส่วนเพิ่มความเสี่ยง ร้อยละ 2.00 ต่อปี ซึ่งอัตราดอกเบี้ยที่ได้รับสูงกว่าการลงทุนในรูปแบบเงินฝากหรือตราสารหนี้ระดับ Investment Grade ที่มีระยะเวลา 3 ปี และฝ่ายจัดการเชื่อมั่นว่าบริษัทย่อยสามารถคืนเงินกู้ยืมได้</p> <p>รายการดังกล่าวมีความสมเหตุสมผลและก่อให้เกิดประโยชน์แก่บริษัทฯ</p> <p>คณะกรรมการตรวจสอบของบริษัทฯ ได้ให้ความเห็นว่า รายการระหว่างกันข้างต้นเป็นไปอย่างสมเหตุสมผลและเป็นประโยชน์ต่อบริษัทฯ ซึ่งเงื่อนไขการทำธุรกรรมดังกล่าวเป็นไปตามลักษณะการประกอบธุรกิจปกติ และรายการสนับสนุนธุรกิจปกติที่มีเงื่อนไขการค้าทั่วไป</p> <p>ราคาปกติที่ให้บริการกับบุคคลภายนอก</p>

บริษัทที่เกี่ยวข้อง / ความสัมพันธ์	ลักษณะรายการ	มูลค่ารายการ (พันบาท)			นโยบายการคิดราคา และความ สมเหตุสมผลของรายการ
		2564	2565	2566	
<p>13. TTA และบริษัท เมอร์เมต ซับซี เซอร์วิสเซส (ประเทศไทย) จำกัด (MSST)</p> <p>TTA ถือหุ้นร้อยละ 58.2 ในบริษัท เมอร์เมต มารี ไทม์ จำกัด (มหาชน) (MML) และ MML ถือหุ้นร้อยละ 100 ใน MSST</p> <p>TTA และ MSST มีกรรมการร่วมกัน 2 ท่านคือ</p> <ul style="list-style-type: none"> • นายเฉลิมชัย มหากิจศิริ • ดร. ผ่อง ปลอด เทเวธเน้ง 	<p>อ้างอิงถึงสัญญาค่าประกันลงวันที่ 16 กันยายน 2564 TTA ตกลงที่จะเป็นผู้ค้าประกันให้แก่ MSST เพื่อใช้ในการขอวงเงินกู้ยืมจากสถาบันการเงินแห่งหนึ่ง ซึ่งวงเงินกู้ดังกล่าวมีจำนวนสูงสุดไม่เกิน 100.0 ล้านบาทหรือเทียบเท่า โดย TTA คิดค่าธรรมเนียมในการค้าประกันที่อัตราร้อยละ 0.5 ต่อปี</p> <p>TTA บันทึกเป็นรายได้อื่น</p>	147	476	390	<p>รายการนี้ได้รับการอนุมัติจากคณะกรรมการบริษัท ค่าธรรมเนียมการเป็นผู้ค้าประกันกำหนดขึ้นในอัตราเดียวกับที่สถาบันการเงินเรียกเก็บจากลูกค้าตามปกติ ดังนั้นจึงถือได้ว่ารายการดังกล่าวมีความสมเหตุสมผลและเป็นประโยชน์ต่อบริษัทฯ</p> <p>คณะกรรมการตรวจสอบของบริษัทฯ ได้ให้ความเห็นว่า รายการระหว่างกันข้างต้นเป็นไปอย่างสมเหตุสมผลและเป็นประโยชน์ต่อบริษัทฯ ซึ่งเงื่อนไขการทำธุรกรรมดังกล่าวเป็นไปตามลักษณะการประกอบธุรกิจปกติ และรายการสนับสนุนธุรกิจปกติที่มีเงื่อนไขการค้าทั่วไป</p>
<p>14. TTA และ บริษัท พีเอ็ม โทริเซน เอเชีย โฮลดิ้งส์ จำกัด (มหาชน) (PMTA)</p> <p>TTA ถือหุ้นร้อยละ 68.5 ใน PMTA</p> <p>TTA และ PMTA มีกรรมการร่วมกัน 2 ท่านคือ</p> <ul style="list-style-type: none"> • นายเฉลิมชัย มหากิจศิริ • ดร. ผ่อง ปลอด เทเวธเน้ง <p>โดยมีนายเฉลิมชัย มหากิจศิริ เป็นผู้ถือหุ้นทั้งใน TTA และ PMTA</p>	<p>TTA ได้ทำสัญญาให้ PMTA เช่าพื้นที่สำนักงานเป็นจำนวน 182.25 ตร.ม. ต่อสัญญาเช่าปีต่อปี</p> <p>TTA บันทึกเป็นรายได้ค่าเช่าและสิ่งอำนวยความสะดวก</p>	984	984	984	<p>อัตราค่าเช่าและค่าบริการเป็นอัตราคงที่ต่อตารางเมตร ซึ่งเท่ากับที่บริษัทฯ ให้แก่บุคคลภายนอก และเป็นอัตราที่ใกล้เคียงกับราคาตลาด ณ ช่วงเวลาที่ทำสัญญา ค่าเช่าและค่าบริการจะคำนวณโดยอิงจากพื้นที่การเช่าตามที่ระบุไว้ในสัญญา และเรียกเก็บเป็นรายเดือน ดังนั้นจึงถือได้ว่ารายการดังกล่าวมีความสมเหตุสมผลและเป็นประโยชน์ต่อบริษัทฯ</p>
	<p>TTA ได้ทำสัญญากับ PMTA เพื่อให้บริการด้าน IT</p> <p>TTA บันทึกเป็นรายได้ค่าบริการ IT</p>	66	66	66	<p>ค่าบริการเป็นอัตราเดียวกันกับที่บริษัทฯ ให้แก่บุคคลภายนอก โดยจะเรียกเก็บเป็นรายเดือน จึงถือได้ว่ารายการดังกล่าวมีความสมเหตุสมผลและเป็นประโยชน์ต่อบริษัทฯ</p>
	<p>TTA มีการให้บริการด้านบัญชีและด้านอื่นๆ ให้กับ PMTA</p> <p>TTA บันทึกเป็นรายได้อื่น</p>	185	513	650	

บริษัทที่เกี่ยวข้อง / ความสัมพันธ์	ลักษณะรายการ	มูลค่ารายการ (พันบาท)			นโยบายการคิดราคา และความ สมเหตุสมผลของรายการ
		2564	2565	2566	
	TTA รับเงินปันผลจาก PMTA				รายการนี้ได้รับการอนุมัติโดยที่ประชุม สามัญประจำปีของ PMTA รายการดังกล่าว มีความสมเหตุสมผลและก่อให้เกิดประโยชน์ แก่บริษัทฯ
	TTA บันทึกเป็นรายได้จากเงินปันผล	48,537	34,669	20,802	
	เนื่องจากการให้บริการข้างต้น TTA บันทึกยอดค้างชำระ เป็นลูกหนี้กิจการ ที่เกี่ยวข้องกัน	319	416	432	ราคาและเงื่อนไขเป็นไปตามราคาตลาด
15. TTA และ บริษัท พี เอช แคปปิตอล จำกัด (PHC)	TTA ได้ทำสัญญาให้ PHC เช่าพื้นที่ สำนักงานเป็นจำนวน 2 แห่ง ดังนี้ 1. TTA ให้เช่าพื้นที่สำนักงาน 30 ตร.ม. แก่ PHC 2. TTA ให้เช่าพื้นที่สำนักงาน 729 ตร.ม. แก่ PHC				อัตราค่าเช่าและค่าบริการเป็นอัตราราคาที่ต่อ ตารางเมตร ซึ่งเท่ากับที่บริษัทฯ ให้แก่ บุคคลภายนอก และเป็นอัตราที่ใกล้เคียงกับ ราคาตลาด ณ ช่วงเวลาที่ทำสัญญา ค่าเช่า และค่าบริการจะคำนวณโดยอิงจากพื้นที่การ เช่าตามที่ระบุไว้ในสัญญา และเรียกเก็บเป็น รายเดือน ดังนั้นจึงถือได้ว่ารายการดังกล่าว มีความสมเหตุสมผลและเป็นประโยชน์ต่อ บริษัทฯ
<i>PHC มีผู้ถือหุ้นจาก TTA และบริษัท พีเอ็ม แคปปิตอล จำกัด (PMC) โดยถือหุ้นให้อัตราร้อย ละ 70 และ ร้อยละ 30 ตามลำดับ</i>	TTA บันทึกเป็นรายได้ค่าเช่าและสิ่ง อำนวยความสะดวก	1,759	4,099	4,099	
<i>TTA และ PHC มีกรรมการร่วมกัน 2 ท่านคือ</i> • นางสาวอุษณา มหากิจศิริ • นายกมลสุทธิ์ ทัพพะรังสี	TTA ได้ให้บริการรับฝากเซิร์ฟเวอร์กับ PHC				ค่าบริการเป็นอัตราเดียวกันกับที่บริษัทฯ ให้แก่บุคคลภายนอก โดยจะเรียกเก็บเป็น รายเดือน จึงถือได้ว่ารายการดังกล่าวมี ความสมเหตุสมผลและเป็นประโยชน์ต่อ บริษัทฯ
<i>โดยมีนางสาวอุษณา มหากิจศิริ เป็นกรรมการ และผู้ถือหุ้นในทั้ง TTA และ PMC</i>	TTA บันทึกเป็นรายได้ค่าบริการ IT	140	300	300	
	ลูกหนี้กิจการที่เกี่ยวข้องกัน	-	1,574	376	
	เจ้าหนี้กิจการที่เกี่ยวข้องกัน	2,189	-	-	

บริษัทที่เกี่ยวข้อง / ความสัมพันธ์	ลักษณะรายการ	มูลค่ารายการ (พันบาท)			นโยบายการคิดราคา และความ สมเหตุสมผลของรายการ
		2564	2565	2566	
<p>16. TTA และ บริษัท สยามทาโก้ จำกัด (STC)</p> <p>STC มีผู้ถือหุ้นจาก TTA และบริษัท ซีเอ็ม คอร์ปอเรท จำกัด (CMC) โดยถือหุ้นให้อัตรา ร้อยละ 70 และ ร้อยละ 30 ตามลำดับ</p> <p>TTA และ STC มีกรรมการร่วมกัน 2 ท่านคือ</p> <ul style="list-style-type: none"> • นายเฉลิมชัย มหากิจศิริ • นายกมลสุทธิ์ ทัพพะรังสี <p>โดยมีนายเฉลิมชัย มหากิจศิริ เป็นกรรมการ และผู้ถือหุ้นในทั้ง TTA และ CMC</p>	<p>TTA ได้ทำสัญญาให้ STC เข้าพื้นที่ สำนักงาน เป็นจำนวน 120 ตร.ม. ต่อ สัญญาเช่าปีต่อปี</p> <p>TTA บันทึกเป็นรายได้ค่าเช่าและ ค่าธรรมเนียม</p>	648	648	648	<p>อัตราค่าเช่าและค่าบริการเป็นอัตราคงที่ต่อ ตารางเมตร ซึ่งเท่ากับที่บริษัทฯ ให้แก่ บุคคลภายนอก และเป็นอัตราที่ใกล้เคียงกับ ราคากลาง ณ ช่วงเวลาที่ทำสัญญา ค่าเช่า และค่าบริการจะคำนวณโดยอิงจากพื้นที่การ เช่าตามที่ระบุไว้ในสัญญา และเรียกเก็บเป็น รายเดือน ดังนั้นจึงถือได้ว่ารายการดังกล่าว มีความสมเหตุสมผลและเป็นประโยชน์ต่อ บริษัทฯ</p>
	<p>TTA ให้บริการห้องประชุมและ ส่วนกลางแก่ STC</p> <p>TTA บันทึกเป็นรายได้ค่าบริการและสิ่ง อำนาจความสะดวก</p>	5	-	-	<p>ค่าบริการเป็นอัตราเดียวกันกับที่บริษัทฯ ให้แก่บุคคลภายนอก โดยจะเรียกเก็บเป็น รายเดือน จึงถือได้ว่ารายการดังกล่าวมีความ สมเหตุสมผลและเป็นประโยชน์ต่อบริษัทฯ</p>
	<p>TTA ได้ทำสัญญากับ STC เพื่อ ให้บริการด้าน IT</p> <p>TTA บันทึกเป็นรายได้ค่าบริการ IT</p>	360	360	481	
	<p>TTA ได้ให้บริการค้ำประกันสัญญาแก่ STC เป็นระยะเวลา 6 ปี</p> <p>TTA บันทึกเป็นรายได้อื่น</p>	-	73	93	
	<p>TTA ซื้ออาหารและเครื่องดื่มจาก STC เพื่อใช้ในการจัดประชุม</p> <p>TTA บันทึกเป็นค่าใช้จ่ายพนักงานอื่น และค่าใช้จ่ายด้านความบันเทิง</p>	9	11	78	
	<p>ลูกหนี้กิจการที่เกี่ยวข้องกัน</p>	-	88	296	

บริษัทที่เกี่ยวข้อง / ความสัมพันธ์	ลักษณะรายการ	มูลค่ารายการ (พันบาท)			นโยบายการคิดราคา และความ สมเหตุสมผลของรายการ
		2564	2565	2566	
<p>17. TTA และ บริษัท พีเอ็มที พร็อพเพอร์ตี้ จำกัด (PMTP)</p> <p>PMTP มีผู้ถือหุ้นจาก TTA, Kanden Realty & Development Co., Ltd. (KRD) และ Toray Construction Co., Ltd. โดยถือหุ้นให้อัตราร้อยละ 60, ร้อยละ 30 และ ร้อยละ 10 ตามลำดับ</p> <p>TTA และ PMTP มีกรรมการร่วมกัน 2 ท่านคือ</p> <ul style="list-style-type: none"> • นายเฉลิมชัย มหากิจศิริ • นายกมลสุทธิ์ ทัพพะรังสี 	<p>TTA ได้ทำสัญญาให้ PMTP เช่าพื้นที่สำนักงาน เป็นจำนวน 166 ตร.ม. ต่อสัญญาเช่าปีต่อปี</p> <p>TTA บันทึกเป็นรายได้ค่าเช่าและสิ่งอำนวยความสะดวก</p>	896	896	896	อัตราค่าเช่าและค่าบริการเป็นอัตราคงที่ต่อตารางเมตร ซึ่งเท่ากับที่บริษัทฯ ให้แก่บุคคลภายนอก และเป็นอัตราที่ใกล้เคียงกับราคาตลาด ณ ช่วงเวลาที่ทำสัญญา ค่าเช่าและค่าบริการจะคำนวณโดยอิงจากพื้นที่การเช่าตามที่ระบุไว้ในสัญญา และเรียกเก็บเป็นรายเดือน ดังนั้นจึงถือได้ว่ารายการดังกล่าวมีความสมเหตุสมผลและเป็นประโยชน์ต่อบริษัทฯ
	<p>TTA ได้ให้บริการรับฝากเซิร์ฟเวอร์กับ PMTP</p> <p>TTA บันทึกเป็นรายได้ค่าบริการ IT</p>	360	390	420	ค่าบริการเป็นอัตราเดียวกันกับที่บริษัทฯ ให้แก่บุคคลภายนอก โดยจะเรียกเก็บเป็นรายเดือน จึงถือได้ว่ารายการดังกล่าวมีความสมเหตุสมผลและเป็นประโยชน์ต่อบริษัทฯ
	<p>TTA ได้ให้บริการด้านบัญชี ด้านการบริหารทรัพยากรบุคคล และบริการทั่วไปแก่ PMTP</p> <p>TTA บันทึกเป็นรายได้ค่าบริการและสิ่งอำนวยความสะดวก</p>	960	960	960	
	<p>TTA ให้บริการที่ปรึกษาแก่ PMTP ระยะเวลาสัญญา 1 ปี</p> <p>TTA บันทึกเป็นรายได้ค่าบริการและสิ่งอำนวยความสะดวก</p>	1,267	210	-	

บริษัทที่เกี่ยวข้อง / ความสัมพันธ์	ลักษณะรายการ	มูลค่ารายการ (พันบาท)			นโยบายการคิดราคา และความ สมเหตุสมผลของรายการ
		2564	2565	2566	
	<p>TTA ให้กู้ยืมเงินแก่ PMTP ดอกเบี้ย ร้อยละ 7 ต่อปี PMTP นำเงินกู้ดังกล่าว ใช้เป็นเงินทุนหมุนเวียน</p> <p>TTA บันทึกรายการดังกล่าวเป็นเงินให้ กู้ยืมระยะสั้นแก่กิจการที่เกี่ยวข้องกัน</p> <p>TTA บันทึกรายได้ดอกเบี้ยรับจากเงิน ให้กู้ยืมดังกล่าวเป็นรายได้ดอกเบี้ย</p>	1,163,631	1,235,631	1,235,631	<p>รายการดังกล่าวเป็นการให้ความช่วยเหลือทางการเงินแก่การร่วมค้าของบริษัทฯ โดยเป็นการให้เงินกู้ยืมตามสัดส่วน เพื่อใช้เป็น เงินทุนหมุนเวียนและเงินลงทุนในโครงการ ของการร่วมค้า รายการนี้ได้รับการอนุมัติจาก คณะกรรมการบริษัท มีการกำหนดอัตรา ดอกเบี้ยไม่ต่ำกว่าต้นทุนทางการเงินถัวเฉลี่ย ของบริษัทฯ บวกร้อยละ 2.00 ต่อปี และฝ่าย จัดการเชื่อมั่นว่าการร่วมค้า สามารถคืนเงิน กู้ยืมได้ รายการดังกล่าวมีความสมเหตุสมผล และก่อให้เกิดประโยชน์แก่บริษัทฯ</p>
	ลูกหนี้กิจการที่เกี่ยวข้องกัน	193,286	278,836	365,525	ตามที่กล่าวก่อนหน้า
<p>18. TTA และ บริษัท เอเชีย อินฟราสตรักเจอร์ แมเนจเม้นท์ (ประเทศไทย) จำกัด (AIM)</p> <p>TTA ถือหุ้นใน AIM ณ วันที่ 31 ธันวาคมมีดังนี้</p> <p>2566 ร้อยละ 91.9</p> <p>2565 ร้อยละ 89.4</p> <p>2564 ร้อยละ 83.8</p> <p>TTA และ AIM มีกรรมการร่วมกัน 2 ท่านคือ</p> <ul style="list-style-type: none"> • นายเฉลิมชัย มหากิจศิริ • ดร. ผึ้ง ปอล เทเวธเน้ง 	<p>TTA ให้เงินกู้ยืมแก่ AIM ซึ่งคิด ดอกเบี้ยร้อยละ 7 ต่อปี โดย AIM นำ เงินกู้ดังกล่าวไปใช้เป็นเงินทุน หมุนเวียน.</p> <p>TTA บันทึกเป็นเงินให้กู้ยืมระยะสั้นแก่ กิจการที่เกี่ยวข้องกัน</p> <p>TTA บันทึกได้จากดอกเบี้ยเงินกู้ ดังกล่าว ดังนี้</p> <ul style="list-style-type: none"> - ดอกเบี้ยรับ 11,234 - ลูกหนี้กิจการที่เกี่ยวข้องกัน 6,072 - รายได้ดอกเบี้ยค้างรับ 1,295 	171,800	171,800	171,800	<p>รายการดังกล่าวเป็นการให้ความช่วยเหลือทางการเงินแก่บริษัทย่อย เพื่อใช้เป็นเงินทุน หมุนเวียนในการประกอบธุรกิจ ซึ่งได้รับการ อนุมัติจากคณะกรรมการบริษัท มีการ กำหนดอัตราดอกเบี้ยไม่ต่ำกว่าต้นทุนทาง การเงินถัวเฉลี่ย ของ บริษัทฯ บวก ผลตอบแทนส่วนเพิ่มความเสี่ยงร้อยละ 2.00 ต่อปี และฝ่ายจัดการเชื่อมั่นว่าบริษัทย่อย สามารถคืนเงินกู้ยืมได้ รายการดังกล่าวมี ความสมเหตุสมผลและก่อให้เกิดประโยชน์ แก่บริษัทฯ</p>
	<p>TTA ให้บริการที่ปรึกษาแก่ AIM ระยะเวลาสัญญา 1 ปี ต่อสัญญา อัตโนมัติ</p> <p>TTA บันทึกเป็นรายได้ค่าบริการและสิ่ง อำนาจความสะดวก</p>	-	6,750	6,504	<p>ราคาปกติที่ให้บริการกับบุคคลภายนอก จึง ถือได้ว่ารายการดังกล่าวมีความสมเหตุสมผล และก่อให้เกิดประโยชน์แก่บริษัทฯ</p>

บริษัทที่เกี่ยวข้อง / ความสัมพันธ์	ลักษณะรายการ	มูลค่ารายการ (พันบาท)			นโยบายการคิดราคา และความ สมเหตุสมผลของรายการ
		2564	2565	2566	
<p>19. บริษัท โทริเซนไทย เอเยนต์ซีส์ จำกัด (มหาชน) (TTA) และ บริษัท พีเอช มาการอง (ประเทศไทย) จำกัด</p> <p>TTA และ บริษัท พีเอช มาการอง (ประเทศไทย) จำกัด มีกรรมการร่วมกัน 3 ท่านคือ</p> <ul style="list-style-type: none"> • นายเฉลิมชัย มหากิจศิริ • นางสาวอุษณา มหากิจศิริ • นายกมลสุทธิ์ ทัพพะรังสี 	<p>TTA ซื้อสินค้าเป็นของขวัญปีใหม่จาก บริษัท พีเอช มาการอง (ประเทศไทย) จำกัด</p> <p>TTA บันทึกเป็นค่าของขวัญและของขวัญปีใหม่</p>	169	114	6	<p>มูลค่าราคาสินค้าคิดด้วยราคาปกติที่กำหนดให้แก่นักชื้อภายนอก จึงถือได้ว่ารายการดังกล่าวมีความสมเหตุสมผลและก่อให้เกิดประโยชน์แก่บริษัทฯ</p>
<p>20. TTA และ บริษัท โฟร์ วัน วัน เอ็นเตอร์เทนเมนท์ จำกัด</p> <p>TTA และ บริษัท โฟร์ วัน วัน เอ็นเตอร์เทนเมนท์ จำกัด มีกรรมการร่วมกัน 2 ท่านคือ</p> <ul style="list-style-type: none"> • นายเฉลิมชัย มหากิจศิริ • นางสาวอุษณา มหากิจศิริ 	<p>TTA เช่าพื้นที่ชั้นล่างเป็นจำนวน 120 ตร.ม. จากบริษัท โฟร์ วัน วัน เอ็นเตอร์เทนเมนท์ จำกัด ราคา 850 บาทต่อตารางเมตร สัญญาหมดอายุตั้งแต่วันที่ 14 กุมภาพันธ์ 2564</p> <p>TTA บันทึกเป็นรายจ่ายค่าเช่าสำนักงานและค่าสาธารณูปโภค</p>	155	-	-	<p>อัตราค่าเช่าและค่าบริการเป็นอัตราคงที่ต่อตารางเมตร ซึ่งเท่ากันกับที่บริษัทฯ ให้แก่นักชื้อภายนอก และเป็นอัตราที่ใกล้เคียงกับราคาตลาด ณ ช่วงเวลาที่ทำสัญญา ค่าเช่าและค่าบริการจะคำนวณโดยอิงจากพื้นที่การเช่าตามที่ระบุไว้ในสัญญา และเรียกเก็บเป็นรายเดือน ดังนั้นจึงถือได้ว่ารายการดังกล่าวมีความสมเหตุสมผลและเป็นประโยชน์ต่อบริษัทฯ</p>
	<p>บริษัท โฟร์ วัน วัน เอ็นเตอร์เทนเมนท์ จำกัด ได้ให้บริการจัดงานปีใหม่ 2566 ให้ TTA</p> <p>TTA บันทึกเป็นรายจ่ายพนักงานอื่น</p>	-	-	1,286	<p>ราคาปกติที่ให้บริการกับนักชื้อภายนอก จึงถือได้ว่ารายการดังกล่าวมีความสมเหตุสมผลและก่อให้เกิดประโยชน์แก่บริษัทฯ</p>
<p>21. TTA และ บริษัท โฟร์วันวัน อีคอมเมิร์ซ จำกัด</p> <p>TTA และ บริษัท โฟร์ วัน วัน อีคอมเมิร์ซ จำกัด มีกรรมการร่วมกัน 3 ท่าน คือ</p> <ul style="list-style-type: none"> • นายเฉลิมชัย มหากิจศิริ • นางสาวอุษณา มหากิจศิริ • นายกมลสุทธิ์ ทัพพะรังสี 	<p>TTA ได้ทำสัญญาให้เช่าพื้นที่สำนักงานแก่ บริษัท โฟร์ วัน วัน อีคอมเมิร์ซ จำกัด สัญญาหมดอายุตั้งแต่ปี 2564</p> <p>TTA บันทึกเป็นรายได้ค่าเช่าและสิ่งอำนวยความสะดวก</p>	365	-	-	<p>อัตราค่าเช่าและค่าบริการเป็นอัตราคงที่ต่อตารางเมตร ซึ่งเท่ากันกับที่บริษัทฯ ให้แก่นักชื้อภายนอก และเป็นอัตราที่ใกล้เคียงกับราคาตลาด ณ ช่วงเวลาที่ทำสัญญา ค่าเช่าและค่าบริการจะคำนวณโดยอิงจากพื้นที่การเช่าตามที่ระบุไว้ในสัญญา และเรียกเก็บเป็นรายเดือน ดังนั้นจึงถือได้ว่ารายการดังกล่าวมีความสมเหตุสมผลและเป็นประโยชน์ต่อบริษัทฯ</p>

บริษัทที่เกี่ยวข้อง / ความสัมพันธ์	ลักษณะรายการ	มูลค่ารายการ (พันบาท)			นโยบายการคิดราคา และความ สมเหตุสมผลของรายการ
		2564	2565	2566	
22. TTA และ บริษัท โฟร์ วัน วัน โปรดักชั่น จำกัด TTA และ บริษัท โฟร์ วัน วัน โปรดักชั่น จำกัด มี กรรมการร่วมกัน 2 ท่านคือ • นายเฉลิมชัย มหากิจศิริ • นางสาวอุษณา มหากิจศิริ	TTA เป็นผู้สนับสนุนค่าโฆษณาสำหรับ งาน Charity Concert Festival ในปี 2566 TTA บันทึกเป็นค่าสนับสนุน	-	-	1,070	ราคาปกติที่ให้บริการกับบุคคลภายนอก จึง ถือได้ว่ารายการดังกล่าวมีความสมเหตุสมผล และก่อให้เกิดประโยชน์แก่บริษัทฯ
23. TTA และ บริษัท พีเอ็ม 80 จำกัด (เดิมชื่อ บริษัท เนเชอรัล เบฟ จำกัด) TTA และบริษัท พีเอ็ม 80 จำกัด มีกรรมการ ร่วมกัน 2 ท่านคือ • นายเฉลิมชัย มหากิจศิริ • นางสาวอุษณา มหากิจศิริ	TTA ซื้อสินค้าจากบริษัท พีเอ็ม 80 จำกัด เพื่อเป็นของขวัญปีใหม่ TTA บันทึกเป็นค่าของขวัญและ ของขวัญปีใหม่	1,015	749	1,190	มูลค่าราคาสินค้าคิดด้วยราคาปกติที่ จำหน่ายสินค้าให้แก่บุคคลภายนอก จึงถือได้ ว่ารายการดังกล่าวมีความสมเหตุสมผลและ ก่อให้เกิดประโยชน์แก่บริษัทฯ
24. TTA และบริษัท พีเอสเอ็ม แลนด์ จำกัด TTA และบริษัท พีเอสเอ็ม แลนด์ จำกัด มีกรรมการร่วมกัน 2 ท่านคือ • นายเฉลิมชัย มหากิจศิริ • นางสาวอุษณา มหากิจศิริ	TTA ได้ทำสัญญาเช่าอาคารสำนักงาน เป็นจำนวน 361 ตร.ม. จาก บริษัท พี เอสเอ็ม แลนด์ จำกัด ในราคาเช่า และค่าบริการ 300 บาทและ 110 บาท ต่อ ตร.ม.ตามลำดับ เริ่มสัญญาจาก วันที่ 1 มกราคม 2562 ถึง 31 ธันวาคม 2564 โดยมีการต่อสัญญาดังกล่าวอีก 3 ปี ค่าเช่าและค่าบริการที่เรียกเก็บตาม สัญญาจำนวน 108,300 บาท และ 39,710 บาทต่อเดือน ตามลำดับ TTA บันทึกเป็นค่าเช่าสำนักงาน	1,776	1,787	1,809	อัตราค่าเช่าและค่าบริการเป็นอัตราคงที่ต่อ ตารางเมตร ซึ่งเท่ากันกับที่บริษัทฯ ให้แก่ บุคคลภายนอก และเป็นอัตราที่ใกล้เคียงกับ ราคาตลาด ณ ช่วงเวลาที่ทำสัญญา ค่าเช่า และค่าบริการจะคำนวณโดยอิงจากพื้นที่การ เช่าตามที่ระบุไว้ในสัญญา และเรียกเก็บเป็น รายเดือน ดังนั้นจึงถือได้ว่ารายการดังกล่าว มีความสมเหตุสมผลและเป็นประโยชน์ต่อ บริษัทฯ
25. Soleado Holdings Pte. Ltd. (SOH) และ Thoresen Vi Na Ma Tug Joint Stock company (TVT)	SOH ให้อุปกรณ์เงินแก่ TVT อัตรา ดอกเบี้ยร้อยละ 3.5 ต่อปี TVT นำเงินกู้ ดังกล่าวใช้เป็นเงินทุนหมุนเวียน				อัตราดอกเบี้ยกำหนดขึ้นจากต้นทุนการกู้ยืม ของ SOH บวกส่วนเพิ่ม ดังนั้นจึงถือได้ว่า รายการดังกล่าวมีความสมเหตุสมผลและ เป็นประโยชน์ต่อบริษัทฯ

บริษัทที่เกี่ยวข้อง / ความสัมพันธ์	ลักษณะรายการ	มูลค่ารายการ (พันบาท)			นโยบายการคิดราคา และความ สมเหตุสมผลของรายการ
		2564	2565	2566	
TVT ถือหุ้นโดย Thoresen Vinama Logistics Co., Ltd. (TVL) ร้อยละ 51.0 และ SOH ร้อยละ 34.0	SOH บันทึกรายการดังกล่าวเป็นเงินให้กู้ยืมระยะสั้นแก่กิจการที่เกี่ยวข้องกัน SOH บันทึกรายได้ดอกเบี้ยจากเงินกู้ดังกล่าวดังนี้ -ดอกเบี้ยรับ -รายได้ดอกเบี้ยค้างรับ	11,801 431 223	9,266 381 175	6,266 274 118	รายการดังกล่าวเป็นการบริหารสภาพคล่องของบริษัทในกลุ่ม โดยกำหนดอัตราดอกเบี้ยเงินกู้ยืมระหว่างกันอ้างอิงจากต้นทุนทางการเงินถัวเฉลี่ยของผู้ให้กู้
26. Soleado Holdings Pte. Ltd. (SOH) และ Petrolift Inc. TTA ถือหุ้นร้อยละ 100.0 ใน SOH และ SOH ถือหุ้นร้อยละ 40.0 ใน Petrolift Inc. เมื่อวันที่ 21 เมษายน 2566 SOH ได้ทำบันทึกข้อตกลงในสัญญาซื้อขายหุ้นกับ Petrolift Holdings, Inc. เพื่อขายหุ้น Petrolift Inc. จำนวน 503,740,180 หุ้น คิดเป็นร้อยละ 40 ของทุนชำระแล้วทั้งหมดของ Petrolift Inc. ในราคา 5.4 ล้านดอลลาร์สหรัฐอเมริกา	SOH ให้กู้ยืมเงินแก่ Petrolift Inc. อัตราดอกเบี้ยร้อยละ 7.0 ต่อปี Petrolift Inc. นำเงินกู้นี้มาใช้เป็นเงินทุนหมุนเวียน SOH บันทึกรายการดังกล่าวเป็นเงินให้กู้ยืมระยะสั้นแก่กิจการที่เกี่ยวข้องกัน SOH บันทึกรายได้ดอกเบี้ยจากเงินกู้ดังกล่าวดังนี้ -ดอกเบี้ยรับ -รายได้ดอกเบี้ยค้างรับ	- - -	115,496 3,106 898	- 2,874 -	อัตราดอกเบี้ยกำหนดขึ้นจากต้นทุนการกู้ยืมของ SOH บวกส่วนเพิ่ม ดังนั้นจึงถือได้ว่ารายการดังกล่าวมีความสมเหตุสมผลและเป็นประโยชน์ต่อบริษัทฯ รายการดังกล่าวเป็นการบริหารสภาพคล่องของบริษัทในกลุ่ม โดยกำหนดอัตราดอกเบี้ยเงินกู้ยืมระหว่างกันอ้างอิงจากต้นทุนทางการเงินถัวเฉลี่ยของผู้ให้กู้
27. บริษัท วี เวนเจอร์ส เทคโนโลยี จำกัด (VVT) และ บริษัท ประณีต จำกัด TTA ถือหุ้นร้อยละ 99.99 ใน VVT และ VVT ถือหุ้นร้อยละ 50.0 ในบริษัท ประณีต จำกัด TTA, VVT และ บริษัท ประณีต จำกัด มีกรรมการร่วมกัน 1 ท่าน คือ นายเฉลิมชัย มหาภิรมย์	VVT ให้เงินกู้ยืมแก่ บริษัท ประณีต จำกัด ที่อัตราดอกเบี้ยร้อยละ 8.0 ต่อปี โดยบริษัท ประณีต จำกัด นำเงินกู้นี้ไปใช้เป็นเงินทุนหมุนเวียน VVT บันทึกรายการดังกล่าวเป็นเงินให้กู้ยืมระยะสั้นแก่กิจการที่เกี่ยวข้องกัน VVT บันทึกรายได้ดอกเบี้ยจากเงินกู้ดังกล่าวดังนี้ -ดอกเบี้ยรับ -รายได้ดอกเบี้ยค้างรับ	7,000 12 12	- 219 -	- - -	อัตราดอกเบี้ยกำหนดขึ้นจากต้นทุนการกู้ยืมของ VVT บวกผลตอบแทนส่วนเพิ่มความเสี่ยงร้อยละ 1.00 ต่อปี และฝ่ายจัดการเชื่อมั่นว่าการร่วมค้าสามารถคืนเงินกู้ยืมได้ ดังนั้นจึงถือได้ว่ารายการดังกล่าว มีความสมเหตุสมผลและเป็นประโยชน์ต่อบริษัทฯ

บริษัทที่เกี่ยวข้อง / ความสัมพันธ์	ลักษณะรายการ	มูลค่ารายการ (พันบาท)			นโยบายการคิดราคา และความ สมเหตุสมผลของรายการ
		2564	2565	2566	
28. บริษัท วี เวนเจอร์ส เทคโนโลยี จำกัด (VVT) และ บริษัท เคเค เวนเจอร์ จำกัด (KKV) <i>TTA ถือหุ้นร้อยละ 99.99 ใน VVT และ VVT ถือ หุ้นร้อยละ 50.0 ใน KKV</i>	VVT ให้เงินกู้ยืมแก่ KKV ที่อัตรา ดอกเบี้ยร้อยละ 2.0 ต่อปี โดย KKV นำ เงินกู้ดังกล่าวไปใช้เป็นเงินทุน หมุนเวียน VVT บันทึกรายการดังกล่าวเป็นเงินให้ กู้ยืมระยะยาวแก่กิจการที่เกี่ยวข้องกัน VVT บันทึกรายได้ดอกเบี้ยจากเงินกู้ ดังกล่าวเป็นดอกเบี้ยรับ	-	31,668	36,918	อัตราดอกเบี้ยกำหนดขึ้นจากต้นทุนการกู้ยืม ของ VVT บวกส่วนเพิ่ม ดังนั้นจึงถือได้ว่า รายการดังกล่าวมีความสมเหตุสมผลและ เป็นประโยชน์ต่อบริษัทฯ รายการดังกล่าวเป็นการบริหารสภาพคล่อง ของบริษัทในกลุ่ม โดยกำหนดอัตราดอกเบี้ย เงินกู้ยืมระหว่างกันอ้างอิงจากต้นทุนทาง การเงินถัวเฉลี่ยของผู้ให้กู้
		-	557	709	

13. สรุปข้อมูลทางการเงินเปรียบเทียบ 3 ปี

13.1 สรุปข้อมูลทางการเงินเปรียบเทียบ 3 ปีของ TTA และ MML

บริษัท โทริเซนไทย เอเยนซีซีส์ จำกัด (มหาชน) และบริษัทย่อย

งบแสดงฐานะการเงิน

สินทรัพย์	ณ วันที่ 31 ธันวาคม พ.ศ. 2564		ณ วันที่ 31 ธันวาคม พ.ศ. 2565		ณ วันที่ 31 ธันวาคม พ.ศ. 2566	
	พันบาท	ร้อยละ	พันบาท	ร้อยละ	พันบาท	ร้อยละ
สินทรัพย์หมุนเวียน						
เงินสดและรายการเทียบเท่าเงินสด	8,273,581	21.24	8,430,312	20.27	7,067,974	16.45
สินทรัพย์ทางการเงินหมุนเวียนอื่น	3,209,354	8.24	1,629,879	3.92	1,176,567	2.74
ลูกหนี้การค้า	3,201,819	8.22	3,610,909	8.68	4,829,663	11.24
ลูกหนี้หมุนเวียนอื่น	406,207	1.04	392,349	0.94	528,365	1.23
ลูกหนี้กิจการที่เกี่ยวข้องกัน	731,755	1.88	284,299	0.68	374,656	0.87
ส่วนของลูกหนี้สัญญาเช่าเงินทุนที่ถึงกำหนดชำระภายในหนึ่งปี	-	-	2,914	0.01	6,147	0.01
เงินให้กู้ยืมระยะสั้นแก่กิจการอื่น	-	-	91,622	0.22	8,118	0.02
เงินให้กู้ยืมระยะสั้นแก่กิจการที่เกี่ยวข้องกัน	1,182,431	3.04	1,403,596	3.37	1,378,123	3.21
สินค้างเคลือวัสดุ และของใช้สิ้นเปลืองสำหรับเรือเดินทะเล	1,431,082	3.67	1,804,976	4.34	1,327,448	3.09
สินทรัพย์หมุนเวียนอื่น	325,826	0.84	372,086	0.90	538,313	1.25
รวมสินทรัพย์หมุนเวียน	18,762,055	48.17	18,022,942	43.33	17,235,374	40.11
สินทรัพย์ทางการเงินไม่หมุนเวียนอื่น	284,814	0.73	721,179	1.73	1,318,755	3.07
เงินลงทุนบริษัทร่วมและการร่วมค้า	3,153,366	8.10	2,712,196	6.52	2,464,005	5.73
ลูกหนี้สัญญาเช่าเงินทุน	-	-	55,168	0.13	114,182	0.27
เงินให้กู้ยืมระยะยาวแก่กิจการที่เกี่ยวข้องกัน	36,168	0.09	31,668	0.08	-	-
อสังหาริมทรัพย์เพื่อการลงทุน	186,575	0.48	175,332	0.42	163,454	0.38
ที่ดิน	506,858	1.30	507,532	1.22	546,712	1.27
อาคาร และโรงงาน	1,731,737	4.45	1,843,346	4.43	1,895,767	4.41
ส่วนปรับปรุงอาคาร	638,995	1.64	729,674	1.75	728,737	1.70
เรือเดินทะเล เรือสนับสนุน เรือกลเดินทะเล และเรือขุดเจาะ	29,024,381	74.52	30,065,567	72.29	29,249,784	68.07
เครื่องตกแต่ง ติดตั้ง เครื่องจักร และอุปกรณ์เครื่องใช้	4,692,269	12.05	4,961,060	11.93	5,215,027	12.14
ค่าใช้จ่ายในการซ่อมเรือครั้งใหญ่	1,513,858	3.89	1,580,383	3.80	1,665,009	3.87
รถยนต์	184,877	0.47	190,404	0.46	199,484	0.46
รถยนต์ เรือขนถ่ายหิน และเรือบรรทุกน้ำมัน	244,009	0.63	248,112	0.60	313,489	0.72
เครื่องบินเช่าเหมาลำ	-	-	-	-	308,010	0.72
เครื่องขุดสกุลเงินดิจิทัล	-	-	101,832	0.24	101,832	0.24
สินทรัพย์ที่อยู่ระหว่างการก่อสร้าง	74,654	0.19	112,591	0.27	1,076,100	2.50
หักค่าเสื่อมราคาสะสม	(15,881,381)	(40.78)	(17,871,940)	(42.97)	(18,817,501)	(43.79)
หักค่าเผื่อการด้อยค่าของสินทรัพย์	(7,435,559)	(19.09)	(7,117,283)	(17.11)	(6,662,630)	(15.50)
ที่ดิน อาคารและอุปกรณ์ - สุทธิ	15,294,698	39.27	15,351,278	36.91	15,819,820	36.81
สินทรัพย์สิทธิการใช้	246,959	0.63	1,271,097	3.06	1,101,155	2.56
ค่าความนิยม	3,203	0.01	6,071	0.02	6,931	0.02
สินทรัพย์ไม่มีตัวตนอื่นนอกจากค่าความนิยม	217,780	0.56	229,480	0.55	244,837	0.57
สินทรัพย์ดิจิทัล	66,840	0.17	1,521,273	3.66	2,767,795	6.44
สินทรัพย์ภาษีเงินได้รอการตัดบัญชี	193,554	0.50	300,565	0.72	405,670	0.94
สินทรัพย์ไม่หมุนเวียนอื่น	501,069	1.29	1,194,428	2.87	1,331,020	3.10
รวมสินทรัพย์	38,947,081	100.00	41,592,677	100.00	42,972,998	100.00

บริษัท โทริเชนไทย เอเยนซีส์ จำกัด (มหาชน) และบริษัทย่อย

งบแสดงฐานะการเงิน (ต่อ)

หนี้สินและส่วนของผู้ถือหุ้น	ณ วันที่ 31 ธันวาคม พ.ศ. 2564		ณ วันที่ 31 ธันวาคม พ.ศ. 2565		ณ วันที่ 31 ธันวาคม พ.ศ. 2566	
	พันบาท	ร้อยละ	พันบาท	ร้อยละ	พันบาท	ร้อยละ
หนี้สินหมุนเวียน						
เงินเบิกเกินบัญชีและเงินกู้ยืมระยะสั้นจากสถาบันการเงิน	348,164	0.89	733,521	1.76	548,719	1.28
เจ้าหนี้การค้า	1,426,825	3.66	1,704,663	4.10	1,839,019	4.28
เจ้าหนี้หมุนเวียนอื่น	212,599	0.55	302,713	0.73	438,677	1.02
เจ้าหนี้กิจการที่เกี่ยวข้องกัน	27,263	0.07	91,590	0.22	43,634	0.10
เงินรับล่วงหน้าจากลูกค้า	222,582	0.57	212,518	0.51	88,160	0.21
ส่วนของเงินกู้ระยะยาวที่ถึงกำหนดชำระภายในหนึ่งปี	1,126,973	2.89	1,180,500	2.84	1,353,566	3.15
ส่วนของหุ้นกู้ที่ถึงกำหนดไถ่ถอนภายในหนึ่งปี	1,499,818	3.85	2,209,298	5.31	-	-
ส่วนของหนี้สินตามสัญญาเช่าที่ถึงกำหนดชำระภายในหนึ่งปี	96,025	0.25	400,025	0.96	463,220	1.08
ภาษีเงินได้นิติบุคคลค้างจ่าย	54,201	0.14	94,028	0.23	91,944	0.21
ค่าใช้จ่ายค้างจ่าย	1,440,970	3.70	1,233,158	2.96	1,716,240	3.99
หนี้สินทางการเงินหมุนเวียน	22,938	0.06	11,455	0.03	24,786	0.06
หนี้สินหมุนเวียนอื่น	140,364	0.36	279,716	0.67	281,468	0.65
รวมหนี้สินหมุนเวียน	6,618,722	16.99	8,453,185	20.32	6,889,433	16.03
เงินกู้ยืมระยะยาว	3,303,425	8.48	2,206,801	5.31	1,011,892	2.35
หุ้นกู้	4,172,379	10.71	1,982,500	4.77	5,731,511	13.34
หนี้สินตามสัญญาเช่า	158,304	0.41	900,594	2.17	695,548	1.62
หนี้สินภาษีเงินได้รอการตัดบัญชี	28,690	0.07	26,728	0.06	45,639	0.11
ประมาณการหนี้สินไม่หมุนเวียนสำหรับผลประโยชน์พนักงาน	217,546	0.56	247,030	0.59	263,629	0.61
หนี้สินไม่หมุนเวียนอื่น	47,744	0.13	49,786	0.12	45,468	0.11
รวมหนี้สิน	14,546,810	37.35	13,866,624	33.34	14,683,120	34.17
ส่วนได้เสียที่ไม่มีอำนาจควบคุม	3,134,610	8.05	3,191,811	7.67	3,282,497	7.64
ส่วนของผู้ถือหุ้น						
ทุนจดทะเบียน	1,998,447		1,998,447		1,998,447	
ทุนที่ออกและชำระแล้ว						
หุ้นสามัญ	1,822,465	4.68	1,822,465	4.38	1,822,465	4.24
ส่วนเกินมูลค่าหุ้นสามัญ	16,060,017	41.24	16,060,017	38.61	16,060,017	37.37
การเปลี่ยนแปลงส่วนได้เสียของบริษัทใหญ่ในบริษัทย่อย	2,655,282	6.82	2,631,654	6.33	2,616,360	6.09
สำรองการแปลงค่าบการเงิน	(908,229)	(2.33)	(311,614)	(0.75)	(374,736)	(0.87)
สำรองการเปลี่ยนแปลงในมูลค่ายุติธรรม	(615,725)	(1.58)	(786,853)	(1.89)	(846,786)	(1.97)
ส่วนแบ่งขาดทุนเบ็ดเสร็จอื่นของการร่วมค้าที่ใช้วิธีส่วนได้เสีย	(1,584)	(0.00)	(1,584)	(0.00)	-	-
สำรองส่วนทุนจากการปรับโครงสร้างธุรกิจ	(50,030)	(0.13)	(50,030)	(0.12)	(50,030)	(0.12)
สำรองสำหรับการจ่ายโดยใช้หุ้นเป็นเกณฑ์	874	0.00	874	0.00	874	0.00
กำไรสะสม						
สำรองตามกฎหมาย	199,845	0.50	199,845	0.48	199,845	0.47
ยังไม่ได้จัดสรร	2,102,746	5.40	4,969,468	11.95	5,579,372	12.98
รวมส่วนของผู้ถือหุ้น	21,265,661	54.60	24,534,242	58.99	25,007,381	58.19
รวมหนี้สินและส่วนของผู้ถือหุ้น	38,947,081	100.00	41,592,677	100.00	42,972,998	100.00
มูลค่าตามบัญชีต่อหุ้น (บาท)	11.67		13.46		13.72	
มูลค่าที่ตราไว้ (บาท/หุ้น)	1.00		1.00		1.00	
จำนวนหุ้นสามัญที่ออกและชำระแล้ว (หุ้น)	1,822,464,564		1,822,464,564		1,822,464,564	

บริษัท โทริเซนไทย เอเยนต์ซีส์ จำกัด (มหาชน) และบริษัทย่อย

งบกำไรขาดทุน

	สำหรับปีสิ้นสุดวันที่ 31 ธันวาคม พ.ศ. 2564		สำหรับปีสิ้นสุดวันที่ 31 ธันวาคม พ.ศ. 2565		สำหรับปีสิ้นสุดวันที่ 31 ธันวาคม พ.ศ. 2566	
	พันบาท	ร้อยละ	พันบาท	ร้อยละ	พันบาท	ร้อยละ
รายได้						
รายได้จากการให้บริการ						
ค่าระวาง	11,718,532	52.96	14,016,727	47.81	7,369,584	30.74
ค่าบริการจากรัฐกิจนอกชายฝั่ง	3,605,252	16.29	7,905,769	26.96	9,628,556	40.16
ค่าบริการอื่นและค่านายหน้า	835,092	3.77	985,847	3.36	957,108	3.99
รายได้จากการขาย	5,969,199	26.98	6,412,213	21.87	6,020,276	25.11
รวมรายได้	22,128,075	100.00	29,320,556	100.00	23,975,524	100.00
ต้นทุน						
ต้นทุนการบริการ						
ค่าใช้จ่ายในการดำเนินงานเกี่ยวกับเรือเดินทะเล	6,992,816	31.60	8,587,642	29.29	5,452,674	22.74
ค่าใช้จ่ายบริการจากรัฐกิจนอกชายฝั่ง	3,662,739	16.55	7,266,002	24.78	8,480,137	35.37
ค่าใช้จ่ายในการให้บริการอื่นและค่านายหน้า	665,037	3.01	773,831	2.64	780,221	3.25
ต้นทุนขาย	4,847,940	21.91	5,259,584	17.94	4,949,671	20.65
รวมต้นทุน	16,168,532	73.07	21,887,059	74.65	19,662,703	82.01
กำไรขั้นต้น	5,959,543		7,433,497		4,312,821	
รายได้อื่น	553,089	2.50	267,788	0.91	768,912	3.21
กำไรก่อนค่าใช้จ่าย	6,512,632		7,701,285		5,081,733	
ค่าใช้จ่ายในการขาย	744,898	3.37	856,544	2.92	800,057	3.33
ค่าใช้จ่ายในการบริหาร	1,619,607	7.32	3,219,207	10.98	2,411,276	10.06
รวมค่าใช้จ่าย	2,364,505	10.69	4,075,751	13.90	3,211,333	13.39
กำไรจากการดำเนินงาน	4,148,127		3,625,534		1,870,400	
ส่วนแบ่งกำไรของการร่วมค้าและบริษัทร่วมที่ใช้วิธีส่วนได้เสีย	80,206	0.36	167,909	0.57	178,572	0.74
กำไรก่อนต้นทุนทางการเงินและภาษีเงินได้	4,228,333		3,793,443		2,048,972	
ต้นทุนทางการเงิน	416,047	1.88	510,583	1.74	700,070	2.92
กำไรก่อนภาษีเงินได้	3,812,286		3,282,860		1,348,902	
ภาษีเงินได้	126,263	0.57	21,906	0.07	18,533	0.08
กำไรสุทธิสำหรับปี	3,686,023	16.66	3,260,954	11.12	1,330,369	5.55
การปันส่วนกำไร (ขาดทุน)						
ส่วนที่เป็นของบริษัทใหญ่	3,858,651	17.44	3,269,147	11.15	1,216,938	5.08
ส่วนที่เป็นของผู้ถือหุ้นส่วนน้อย	(172,628)	(0.78)	(8,193)	(0.03)	113,431	0.47
	3,686,023	16.66	3,260,954	11.12	1,330,369	5.55
กำไรต่อหุ้นขั้นพื้นฐาน (บาท)	2.12		1.79		0.67	
มูลค่าที่ตราไว้ (บาท/หุ้น)	1.00		1.00		1.00	
จำนวนหุ้นสามัญถ่วงน้ำหนัก (หุ้น)	1,822,464,564		1,822,464,564		1,822,464,564	

บริษัท โทริเชนไทย เอเยนซีส์ จำกัด (มหาชน) และบริษัทย่อย

งบกระแสเงินสด

(หน่วย : พันบาท)

	สำหรับปี สิ้นสุดวันที่ 31 ธันวาคม พ.ศ. 2564	สำหรับปี สิ้นสุดวันที่ 31 ธันวาคม พ.ศ. 2565	สำหรับปี สิ้นสุดวันที่ 31 ธันวาคม พ.ศ. 2566
กระแสเงินสดจากกิจกรรมดำเนินงาน			
กำไรสำหรับปี	3,686,023	3,260,954	1,330,369
ปรับรายการที่กระทบกำไรเป็นเงินสดรับ (จ่าย)			
ค่าเสื่อมราคาและค่าตัดจำหน่ายที่ดิน อาคาร และอุปกรณ์ สินทรัพย์สิทธิการเช่า สินทรัพย์ไม่มีตัวตน และอสังหาริมทรัพย์ เพื่อการลงทุน	1,532,101	1,849,928	2,187,065
(กลับรายการ) ผลขาดทุนด้านเครดิตที่คาดว่าจะเกิดขึ้น	18,242	(3,501)	29,867
ขาดทุนจากการตัดจำหน่ายภาษีหัก ณ ที่จ่ายที่ไม่สามารถขอคืนได้ (กลับรายการ) ผลขาดทุนจากการปรับมูลค่าสินค้า	16,746	38,757	31,421
(กลับรายการ) ผลขาดทุนจากการปรับมูลค่าสินค้า	(368)	(1,850)	38,662
ตัดจำหน่ายที่ดิน อาคาร และอุปกรณ์ สินทรัพย์สิทธิการเช่า และ สินทรัพย์ไม่มีตัวตน	11,291	4,687	19,266
รายได้จากการขูดเหรียญสินทรัพย์ดิจิทัล	-	(9,247)	(20,879)
กำไรสุทธิจากการขายสินทรัพย์ดิจิทัล	-	-	(222,008)
(กลับรายการ) ผลขาดทุนจากการด้อยค่า	136,543	1,215,960	(207,360)
ประมาณการหนี้สินสำหรับผลประโยชน์พนักงาน	26,371	38,948	42,588
ต้นทุนทางการเงิน	416,047	510,583	700,070
ค่าใช้จ่ายภาษีเงินได้	126,263	21,906	18,533
กำไรสุทธิจากการจำหน่ายที่ดิน อาคารและอุปกรณ์ และสินทรัพย์ไม่มีตัวตน	(20,105)	(2,885)	(1,711)
ขาดทุนจากการชำระบัญชีเงินลงทุนในบริษัทร่วม	8,828	-	-
กำไรจากการจำหน่ายเงินลงทุนในการร่วมค้า	-	-	(105,240)
เงินปันผลรับจากเงินลงทุนอื่น	(14,369)	(11,228)	(9,207)
(กำไร) ขาดทุนจากการเปลี่ยนแปลงมูลค่ายุติธรรมของสินทรัพย์ ทางการเงินที่วัดมูลค่าด้วยมูลค่ายุติธรรมผ่านกำไรขาดทุนที่ยัง ไม่เกิดขึ้นจริง	(209,850)	322,438	124,928
กำไรสุทธิจากการจำหน่ายสินทรัพย์ทางการเงินหมุนเวียนอื่น	(34,526)	(12,770)	(3,841)
ส่วนแบ่งกำไรของบริษัทร่วมและกิจการร่วมค้า ที่ใช้วิธีส่วนได้เสียสุทธิจากภาษี	(80,206)	(167,909)	(178,572)
(กำไร) ขาดทุนจากอัตราแลกเปลี่ยนที่ยังไม่เกิดขึ้นจริง	(13,838)	(51,690)	25,660
(กำไร) ขาดทุนจากอัตราแลกเปลี่ยนที่เกิดขึ้นจริง	(3,669)	11,237	2,902
ดอกเบี้ยรับ	(91,849)	(170,826)	(281,613)
	5,509,675	6,843,492	3,520,900

บริษัท โทริเชนไทย เอเยนตี้ส์ จำกัด (มหาชน) และบริษัทย่อย
งบกระแสเงินสด (ต่อ)

(หน่วย : พันบาท)

	สำหรับปี สิ้นสุดวันที่ 31 ธันวาคม พ.ศ. 2564	สำหรับปี สิ้นสุดวันที่ 31 ธันวาคม พ.ศ. 2565	สำหรับปี สิ้นสุดวันที่ 31 ธันวาคม พ.ศ. 2566
<i>การเปลี่ยนแปลงในสินทรัพย์และหนี้สินดำเนินงาน</i>			
ลูกหนี้การค้า	(1,101,381)	(301,272)	(1,269,938)
ลูกหนี้หมุนเวียนอื่น	617,346	25,195	(146,186)
ลูกหนี้กิจการที่เกี่ยวข้องกัน	(608,181)	447,457	(91,830)
สินค้าคงเหลือ วัสดุและของใช้สิ้นเปลืองสำหรับเรือเดินทะเล	(345,376)	(359,547)	406,844
ค่าใช้จ่ายจ่ายล่วงหน้า	(732)	(30,153)	17,724
สินทรัพย์หมุนเวียนอื่น	(274,245)	102,042	216,958
ลูกหนี้สัญญาเช่าเงินทุน	-	(10,869)	(11,606)
สินทรัพย์ไม่หมุนเวียนอื่น	40,279	(567,072)	(20,180)
เจ้าหนี้การค้า	637,855	246,275	152,863
เจ้าหนี้หมุนเวียนอื่น	(21,119)	69,850	113,499
เจ้าหนี้กิจการที่เกี่ยวข้องกัน	15,147	63,581	(48,324)
เงินรับล่วงหน้าจากลูกค้า	100,504	(17,557)	(124,338)
ค่าใช้จ่ายค้างจ่าย	589,262	(234,769)	461,562
หนี้สินหมุนเวียนอื่น	8,450	138,294	3,985
หนี้สินไม่หมุนเวียนอื่น	1,289	2,043	(4,318)
จ่ายประมาณการหนี้สินสำหรับผลประโยชน์พนักงาน	(11,833)	(13,161)	(26,013)
จ่ายภาษีเงินได้	(44,764)	(133,517)	(110,845)
กระแสเงินสดสุทธิได้มาจากกิจกรรมดำเนินงาน	5,112,176	6,270,312	3,040,757

บริษัท โทรีเซนไทย เอเยนต์ซีส์ จำกัด (มหาชน) และบริษัทย่อย
งบกระแสเงินสด (ต่อ)

(หน่วย : พันบาท)

	สำหรับปี สิ้นสุดวันที่ 31 ธันวาคม พ.ศ. 2564	สำหรับปี สิ้นสุดวันที่ 31 ธันวาคม พ.ศ. 2565	สำหรับปี สิ้นสุดวันที่ 31 ธันวาคม พ.ศ. 2566
กระแสเงินสดจากกิจกรรมลงทุน			
เงินสดรับจากการขายสินทรัพย์ทางการเงินหมุนเวียนอื่น	2,356,356	2,051,063	690,283
เงินสดจ่ายเพื่อซื้อสินทรัพย์ทางการเงินหมุนเวียนอื่น	(1,960,623)	(732,329)	(343,519)
เงินปันผลรับจากสินทรัพย์ทางการเงินหมุนเวียนอื่น	6,416	8,998	8,920
เงินปันผลรับจากสินทรัพย์ทางการเงินไม่หมุนเวียนอื่น	7,953	2,230	287
เงินสดจ่ายจากสินทรัพย์ทางการเงินไม่หมุนเวียนอื่น	(179,099)	(648,527)	(907,592)
เงินสดจ่ายเงินลงทุนล่วงหน้า	-	(115,784)	(60,705)
เงินสดรับ (จ่าย) สุทธิจากเงินให้กู้ยืมระยะสั้นแก่กิจการที่เกี่ยวข้องกัน	(29,114)	(231,783)	28,719
เงินสดรับจากการจำหน่ายเงินลงทุนในการร่วมค้า	-	-	185,112
เงินสดจ่ายลงทุนในบริษัทร่วม และการร่วมค้า	(148,653)	(257,729)	(55,715)
เงินปันผลรับจากบริษัทร่วม และการร่วมค้า	115,445	156,816	114,709
เงินสดรับ (จ่าย) เงินให้กู้ยืมระยะสั้นแก่กิจการอื่น	-	(91,622)	24,599
เงินสดรับจากเงินให้กู้ยืมระยะยาวแก่กิจการที่เกี่ยวข้องกัน	-	39,771	-
เงินสดจ่ายเงินให้กู้ยืมระยะยาวแก่กิจการที่เกี่ยวข้องกัน	(36,168)	(35,668)	(5,250)
เงินสดรับจากการชำระบัญชีเงินลงทุนในบริษัทร่วม	5,742	-	-
เงินรับจากการจำหน่ายที่ดิน อาคาร และอุปกรณ์ และสินทรัพย์ไม่มีตัวตน	63,758	4,767	2,971
เงินสดจ่ายเพื่อซื้อที่ดิน อาคารและอุปกรณ์ และสินทรัพย์ไม่มีตัวตน	(1,824,659)	(1,320,407)	(2,362,033)
เงินสดจ่ายสุทธิเพื่อซื้อสินทรัพย์ดิจิทัล	-	(2,092,507)	(665,338)
ดอกเบี้ยรับ	9,237	61,663	184,507
กระแสเงินสดสุทธิได้ใช้ไปในกิจกรรมลงทุน	(1,613,409)	(3,201,048)	(3,160,045)
กระแสเงินสดจากกิจกรรมจัดหาเงิน			
เงินสดรับจากการเพิ่มเงินลงทุนจากส่วนได้เสียที่ไม่มีอำนาจควบคุมของบริษัทย่อย	9,000	12,000	19,867
เงินฝากธนาคารที่ติดภาระผูกพันเงินกู้ยืมระยะยาว (เพิ่มขึ้น) ลดลงสุทธิ	32,178	(7,642)	(230,207)
เงินสดรับ (จ่าย) คืนสุทธิจากเงินเบิกเกินบัญชี และเงินกู้ยืมระยะสั้น	45,062	388,816	(167,303)
เงินสดรับจากเงินกู้ยืมระยะยาว	401,965	-	203,629
เงินสดจ่ายคืนเงินกู้ยืมระยะยาว	(1,414,168)	(1,210,868)	(1,211,966)
เงินสดจ่ายชำระหนี้สินตามสัญญาเช่า	(122,492)	(271,170)	(446,592)
เงินสดรับจากการออกหุ้นกู้	3,454,586	-	3,734,328
เงินสดจ่ายคืนหุ้นกู้	(1,805,200)	(1,500,000)	(2,216,200)
เงินปันผลจ่ายให้ผู้ถือหุ้นของบริษัท	(36,449)	(400,929)	(400,924)
เงินปันผลจ่ายให้แก่ส่วนได้เสียที่ไม่มีอำนาจควบคุม	(22,302)	(15,931)	(9,559)
จ่ายต้นทุนทางการเงิน	(388,200)	(475,411)	(649,970)
กระแสเงินสดสุทธิได้มาจาก (ใช้ไปใน) กิจกรรมจัดหาเงิน	153,980	(3,481,135)	(1,374,897)

บริษัท โทริเซนไทย เอเยนต์ชีส์ จำกัด (มหาชน) และบริษัทย่อย
งบกระแสเงินสด (ต่อ)

(หน่วย : พันบาท)

	สำหรับปี สิ้นสุดวันที่ 31 ธันวาคม พ.ศ. 2564	สำหรับปี สิ้นสุดวันที่ 31 ธันวาคม พ.ศ. 2565	สำหรับปี สิ้นสุดวันที่ 31 ธันวาคม พ.ศ. 2566
เงินสดและรายการเทียบเท่าเงินสดเพิ่มขึ้น (ลดลง) สุทธิ			
ก่อนผลกระทบอัตราแลกเปลี่ยนเงินตราต่างประเทศ	3,652,747	(411,871)	(1,494,185)
เงินสดและรายการเทียบเท่าเงินสดต้นปี	4,477,176	8,273,581	8,430,312
ผลต่างอัตราแลกเปลี่ยนจากการแปลงค่าบการเงินของหน่วยงาน ต่างประเทศ	169,951	481,041	108,916
ผลกระทบของอัตราแลกเปลี่ยนของเงินตราในสกุลต่างประเทศ	(26,293)	87,561	22,931
เงินสดและรายการเทียบเท่าเงินสดสิ้นปี	8,273,581	8,430,312	7,067,974

รายการที่ไม่ใช่เงินสด

หนี้สินค้างชำระจากการซื้อที่ดิน อาคาร และอุปกรณ์ และ

สินทรัพย์ไม่มีตัวตน

73,433

47,634

84,147

ลูกหนี้อื่นจากการจำหน่ายที่ดิน อาคารและอุปกรณ์ และ

สินทรัพย์ไม่มีตัวตน

534,718

-

-

สัญญาเช่าสิทธิการใช้ทรัพย์สิน

62,792

1,316,566

318,279

ลูกหนี้ค้ำหุ้น

-

-

130,442

เงินปันผลค้างจ่าย

3,949

3,949

3,947

เงินปันผลค้างรับจากเงินลงทุนในบริษัทร่วมและการร่วมค้า

-

45,957

128,199

บริษัท โทริเชนไทย เอเยน્ટซีส์ จำกัด (มหาชน) และบริษัทย่อย

การวิเคราะห์ทางการเงิน

		สำหรับปีสิ้นสุด 31 ธันวาคม 2564	สำหรับปีสิ้นสุด 31 ธันวาคม 2565	สำหรับปีสิ้นสุด 31 ธันวาคม 2566
อัตราส่วนสภาพคล่อง (LIQUIDITY RATIO)				
อัตราส่วนสภาพคล่อง	เท่า	2.83	2.13	2.50
อัตราส่วนสภาพคล่องหมุนเร็ว	เท่า	2.33	1.65	1.95
อัตราส่วนสภาพคล่องกระแสเงินสด	เท่า	0.85	0.84	0.40
อัตราส่วนหมุนเวียนลูกหนี้การค้า	เท่า	8.31	8.36	5.63
ระยะเวลาเก็บหนี้เฉลี่ย	วัน	43.94	43.65	64.83
อัตราส่วนหมุนเวียนเจ้าหนี้	เท่า	14.22	13.13	10.24
ระยะเวลาชำระหนี้	วัน	25.67	27.81	35.66
อัตราส่วนแสดงความสามารถในการทำกำไร (PROFITABILITY RATIO)				
อัตรากำไรขั้นต้น	ร้อยละ	26.93	25.35	17.99
อัตรากำไรสุทธิ	ร้อยละ	16.25	11.02	5.38
อัตรากำไรสุทธิ - ส่วนที่เป็นของบริษัทใหญ่	ร้อยละ	17.01	11.05	4.92
อัตราผลตอบแทนผู้ถือหุ้น	ร้อยละ	16.91	12.51	4.75
อัตราผลตอบแทนผู้ถือหุ้น - ส่วนที่เป็นของบริษัทใหญ่	ร้อยละ	20.62	14.28	4.91
อัตราส่วนแสดงประสิทธิภาพในการดำเนินงาน (EFFICIENCY RATIO)				
อัตราผลตอบแทนจากสินทรัพย์รวม	ร้อยละ	10.54	8.10	3.15
อัตราผลตอบแทนจากสินทรัพย์ถาวร	ร้อยละ	34.19	31.78	20.97
อัตรากำไรหมุนของสินทรัพย์	เท่า	0.63	0.73	0.57
อัตราส่วนวิเคราะห์นโยบายทางการเงิน (FINANCIAL POLICY RATIO)				
อัตราส่วนหนี้สินต่อส่วนของผู้ถือหุ้น	เท่า	0.60	0.50	0.52
อัตราส่วนความสามารถชำระดอกเบี้ย	เท่า	13.85	11.05	6.05
หนี้สินที่มีภาระดอกเบี้ยต่อกำไรก่อนดอกเบี้ยจ่าย ภาษีเงินได้ ค่าเสื่อมราคาและค่าตัดจำหน่าย	เท่า	1.86	1.70	2.31
อัตราส่วนหนี้สินที่มีภาระดอกเบี้ยต่อส่วนของผู้ถือหุ้นรวม	เท่า	0.44	0.35	0.35
อัตราส่วนหนี้สินที่มีภาระดอกเบี้ยสุทธิต่อส่วนของผู้ถือหุ้นรวม (ตามข้อกำหนดสิทธิในการออกหุ้นกู้)	เท่า	(0.04)	(0.06)	0.01
อัตราส่วนความสามารถชำระภาระผูกพัน	เท่า	1.88	1.25	1.79
อัตรากำไรจ่ายเงินปันผล ^{1/}	ร้อยละ	10.43	12.46	26.40
ข้อมูลต่อหุ้น (PER SHARE)				
มูลค่าที่ตราไว้ต่อหุ้น	บาท	1.00	1.00	1.00
มูลค่าตามบัญชีต่อหุ้น	บาท	11.67	13.46	13.72
กำไรสุทธิต่อหุ้น	บาท	2.12	1.79	0.67
เงินปันผลต่อหุ้น ^{2/}	บาท	0.22	0.22	0.18

บริษัท โทริเชนไทย เอเยนตี้ส์ จำกัด (มหาชน) และบริษัทย่อย

การวิเคราะห์ทางการเงิน (ต่อ)

		สำหรับปีสิ้นสุด 31 ธันวาคม 2564	สำหรับปีสิ้นสุด 31 ธันวาคม 2565	สำหรับปีสิ้นสุด 31 ธันวาคม 2566
อัตราการเติบโต (GROWTH RATE)				
รายได้จากการดำเนินงาน	ร้อยละ	72.47	32.50	(18.23)
ค่าใช้จ่ายในการดำเนินงาน	ร้อยละ	37.15	34.12	(7.07)
กำไรสุทธิ	ร้อยละ	1,949.23	(15.28)	(62.78)
สินทรัพย์รวม	ร้อยละ	25.52	6.79	3.32
หนี้สินรวม	ร้อยละ	22.88	(4.68)	5.89

หมายเหตุ : ^{1/} อัตราร้อยละเทียบกับกำไร (ขาดทุน) สุทธิของงบการเงินรวมหลังหักภาษีและไม่รวมกำไรหรือขาดทุนจากอัตราแลกเปลี่ยนที่ยังไม่เกิดขึ้นจริงตามนโยบายการจ่ายเงินปันผล

^{2/} การจ่ายเงินปันผลสำหรับปีบัญชีสิ้นสุดวันที่ 31 ธันวาคม 2566 ขึ้นอยู่กับการอนุมัติโดยที่ประชุมสามัญผู้ถือหุ้นประจำปี 2567 ซึ่งจะจัดขึ้นในวันที่ 26 เมษายน 2567

สูตรการคำนวณ

อัตราส่วนทางการเงินที่เปิดเผยเพิ่มเติมเพื่อเป็นข้อมูลแก่ผู้ลงทุนทั่วไป และเป็นอัตราส่วนที่บริษัทต้องปฏิบัติตามเงื่อนไขของการออกหุ้นกู้ในเรื่องการดำรงอัตราส่วนทางการเงิน มีดังนี้

- อัตรากำไรสุทธิ (ส่วนที่เป็นของบริษัทใหญ่) : การแบ่งปันกำไร (ขาดทุน) ส่วนที่เป็นของบริษัทใหญ่ / รายได้จากการขายและบริการ + รายได้อื่น
- อัตราผลตอบแทนผู้ถือหุ้น (ส่วนที่เป็นของบริษัทใหญ่) : การแบ่งปันกำไร (ขาดทุน) ส่วนที่เป็นของบริษัทใหญ่ / ส่วนของผู้ถือหุ้นของบริษัทใหญ่ (เฉลี่ย)
- อัตราส่วนหนี้สินที่มีภาระดอกเบี้ยสุทธิต่อส่วนของผู้ถือหุ้นรวม (ตามข้อกำหนดสิทธิในการออกหุ้นกู้) : หนี้สินสุทธิเฉพาะที่มีภาระดอกเบี้ย (ไม่รวมหนี้สินตามสัญญาเช่า) - เงินสดและรายการเทียบเท่าเงินสด - สินทรัพย์ทางการเงินหมุนเวียนอื่น / ส่วนของผู้ถือหุ้น

บริษัท เมอร์เมต มาร์ไทม์ จำกัด (มหาชน) (“MML”)

งบแสดงฐานะการเงิน

สินทรัพย์	ณ วันที่ 31 ธันวาคม พ.ศ. 2564		ณ วันที่ 31 ธันวาคม พ.ศ. 2565		ณ วันที่ 31 ธันวาคม พ.ศ. 2566	
	พันดอลลาร์ สหรัฐอเมริกา	%	พันดอลลาร์ สหรัฐอเมริกา	%	พันดอลลาร์ สหรัฐอเมริกา	%
สินทรัพย์หมุนเวียน						
เงินสดและรายการเทียบเท่าเงินสด	7,983	3.09	7,801	2.68	30,317	8.50
เงินลงทุนชั่วคราว	2,874	1.11	-	-	-	-
ลูกหนี้การค้าและลูกหนี้อื่น	75,698	29.27	63,931	21.93	110,597	31.02
เงินให้กู้ยืมระยะสั้นแก่กิจการที่เกี่ยวข้องกัน	-	-	1,250	0.43	3,250	0.91
วัสดุและของใช้สิ้นเปลือง	346	0.13	948	0.33	944	0.26
สินทรัพย์ไม่หมุนเวียนที่ถือไว้เพื่อขาย	-	-	-	-	752	0.21
รวมสินทรัพย์หมุนเวียน	86,901	33.60	73,930	25.36	145,860	40.91
เงินฝากสถาบันการเงินที่มีข้อจำกัดในการใช้	8,187	3.17	8,405	2.88	15,020	4.21
เงินลงทุนในบริษัทร่วม	22,397	8.66	22,381	7.68	22,362	6.27
เงินลงทุนในการร่วมค้า	4,521	1.75	6,119	2.10	6,259	1.76
เงินให้กู้ยืมระยะยาวแก่กิจการที่เกี่ยวข้องกัน	1,082	0.42	-	-	-	-
ลูกหนี้ไม่หมุนเวียนอื่นนอกจากการร่วมค้า	-	-	16,000	5.49	16,000	4.49
อสังหาริมทรัพย์เพื่อการลงทุน	449	0.17	406	0.14	362	0.10
ที่ดิน อาคารและอุปกรณ์	132,757	51.33	134,195	46.04	129,406	36.29
สินทรัพย์สิทธิการใช้	203	0.08	29,355	10.07	20,536	5.76
ค่าความนิยม	-	-	-	-	-	-
สินทรัพย์ไม่มีตัวตน	2,000	0.77	-	-	35	0.01
สินทรัพย์ภาษีเงินได้รอการตัดบัญชี	57	0.02	616	0.21	655	0.18
สินทรัพย์ไม่หมุนเวียนอื่น	78	0.03	84	0.03	84	0.02
รวมสินทรัพย์	258,630	100.00	291,490	100.00	356,579	100.00
หนี้สินหมุนเวียน						
เจ้าหนี้การค้าและเจ้าหนี้อื่น	42,763	16.53	54,178	18.59	77,797	21.82
เงินกู้ยืมระยะสั้นจากสถาบันการเงิน	-	-	-	-	3,064	0.86
เงินกู้ยืมระยะสั้นจากบริษัทใหญ่	-	-	4,000	1.37	11,500	3.23
ส่วนของเงินกู้ยืมระยะยาวจากบริษัทใหญ่ที่ถึงกำหนดชำระภายในหนึ่งปี	3,000	1.16	5,000	1.72	17,500	4.91
ส่วนของเงินกู้ยืมระยะยาวจากสถาบันการเงินที่ถึงกำหนดชำระภายในหนึ่งปี	14,209	5.49	14,209	4.87	17,429	4.89
ส่วนของหนี้สินตามสัญญาเช่าที่ถึงกำหนดชำระภายในหนึ่งปี	123	0.05	8,683	2.98	9,211	2.58
ภาษีเงินได้ค้างจ่าย	862	0.33	2,238	0.77	2,095	0.59
รวมหนี้สินหมุนเวียน	60,957	23.57	88,308	30.30	138,596	38.87
เงินกู้ยืมระยะยาวจากบริษัทใหญ่	2,000	0.77	-	-	25,000	7.01
เงินกู้ยืมระยะยาวจากสถาบันการเงิน	32,485	12.56	18,275	6.27	6,767	1.90
หนี้สินตามสัญญาเช่า	78	0.03	21,129	7.25	12,353	3.46
หนี้สินภาษีเงินได้รอการตัดบัญชี	-	-	19	0.01	1	0.00
ประมาณการหนี้สินไม่หมุนเวียนสำหรับผลประโยชน์พนักงาน	2,437	0.94	2,820	0.97	3,259	0.91
รวมหนี้สิน	97,957	37.88	130,551	44.79	185,976	52.16

บริษัท เมอร์เมต มาริไทม์ จำกัด (มหาชน) (“MML”)

งบแสดงฐานะการเงิน (ต่อ)

หนี้สินและส่วนของผู้ถือหุ้น (ต่อ)	ณ วันที่ 31 ธันวาคม พ.ศ. 2564		ณ วันที่ 31 ธันวาคม พ.ศ. 2565		ณ วันที่ 31 ธันวาคม พ.ศ. 2566	
	พันดอลลาร์ สหรัฐอเมริกา	%	พันดอลลาร์ สหรัฐอเมริกา	%	พันดอลลาร์ สหรัฐอเมริกา	%
ส่วนของผู้ถือหุ้น						
ทุนออกจำหน่ายและชำระแล้ว	47,322	18.30	47,322	16.23	47,322	13.27
ส่วนเกินมูลค่าหุ้นสามัญ	343,536	132.83	343,536	117.85	343,536	96.34
กำไร (ขาดทุน) สะสม	(226,505)	(87.58)	(226,772)	(77.80)	(217,180)	(60.91)
องค์ประกอบอื่นของส่วนของผู้ถือหุ้น	(3,392)	(1.31)	(3,392)	(1.16)	(3,392)	(0.95)
ส่วนของผู้ถือหุ้นของบริษัทใหญ่	160,961	62.24	160,694	55.13	170,286	47.76
ส่วนได้เสียที่ไม่มีอำนาจควบคุม	(286)	(0.11)	246	0.08	317	0.09
รวมส่วนของผู้ถือหุ้น	160,675	62.12	160,940	55.21	170,603	47.84
รวมหนี้สินและส่วนของผู้ถือหุ้น	258,632	100.00	291,491	100.00	356,579	100.00
มูลค่าตามบัญชีต่อหุ้น (บาท)	3.80		3.94		4.36	
มูลค่าที่ตราไว้ (บาท/หุ้น)	1.00		1.00		1.00	
จำนวนหุ้นสามัญที่ออกและชำระแล้ว (หุ้น)	1,413,328,857		1,413,328,857		1,413,328,857	

บริษัท เมอร์เมต มารีไทม์ จำกัด (มหาชน) (“MML”)

งบกำไรขาดทุน

	สำหรับปีสิ้นสุดวันที่ 31 ธันวาคม พ.ศ. 2564		สำหรับปีสิ้นสุดวันที่ 31 ธันวาคม พ.ศ. 2565		สำหรับปีสิ้นสุดวันที่ 31 ธันวาคม พ.ศ. 2566	
	พันดอลลาร์ สหรัฐอเมริกา	%	พันดอลลาร์ สหรัฐอเมริกา	%	พันดอลลาร์ สหรัฐอเมริกา	%
รายได้จากการให้บริการ	111,592	100.00	223,935	100.00	275,402	100.00
ต้นทุนจากการให้บริการ	(113,225)	(101.46)	(206,480)	(92.21)	(242,736)	(88.14)
กำไรขั้นต้น	(1,633)	(1.46)	17,455	7.79	32,666	11.86
รายได้อื่น	2,633	2.36	1,247	0.56	2,004	0.73
กำไรก่อนค่าใช้จ่าย	1,000	0.90	18,702	8.35	34,670	12.59
ค่าใช้จ่ายในการบริหาร	(14,395)	(12.90)	(15,452)	(6.90)	(20,994)	(7.62)
กำไร (ขาดทุน) จากการดำเนินงาน	(13,395)	(12.00)	3,250	1.45	13,676	4.97
ดอกเบี้ยรับ	14	0.01	126	0.06	187	0.07
ส่วนแบ่งกำไร (ขาดทุน) จากเงินลงทุนในบริษัทร่วมและ การร่วมค้าที่ใช้วิธีส่วนได้เสีย	533	0.48	2,897	1.29	3,867	1.40
กำไร (ขาดทุน) สุทธิจากอัตราแลกเปลี่ยน	(444)	(0.40)	(1,033)	(0.46)	(903)	(0.33)
กำไร (ขาดทุน) ก่อนต้นทุนทางการเงินและภาษีเงินได้	(13,292)	(11.91)	5,240	2.34	16,827	6.11
ต้นทุนทางการเงิน	(1,629)	(1.46)	(3,317)	(1.48)	(5,643)	(2.05)
กำไร (ขาดทุน) ก่อนภาษีเงินได้	(14,921)	(13.37)	1,923	0.86	11,184	4.06
ภาษีเงินได้	(750)	(0.67)	(1,585)	(0.71)	(1,520)	(0.55)
กำไร (ขาดทุน)	(15,671)	(14.04)	338	0.15	9,664	3.51
กำไร (ขาดทุน) ต่อหุ้นชั้นพื้นฐาน (บาท)	(0.3563)		0.0104		0.2468	
มูลค่าที่ตราไว้ (บาท/หุ้น)	1.00		1.00		1.00	
จำนวนหุ้นสามัญถัวเฉลี่ยถ่วงน้ำหนัก (หุ้น)	1,413,328,857		1,413,328,857		1,413,328,857	

บริษัท เมอร์เมต มาร์ทิเม จำกัด (มหาชน) (“MML”)

งบกระแสเงินสด

(หน่วย : พันดอลลาร์สหรัฐอเมริกา)

	สำหรับปีสิ้นสุด วันที่ 31 ธันวาคม พ.ศ. 2564	สำหรับปีสิ้นสุด วันที่ 31 ธันวาคม พ.ศ. 2565	สำหรับปีสิ้นสุด วันที่ 31 ธันวาคม พ.ศ. 2566
กระแสเงินสดจากกิจกรรมดำเนินงาน			
กำไร (ขาดทุน) สำหรับปี	(15,671)	338	9,664
ปรับรายการที่กระทบกำไร (ขาดทุน) เป็นเงินสดรับ (จ่าย)			
ภาษีเงินได้	750	1,585	1,520
ต้นทุนทางการเงิน	1,629	3,317	5,643
ค่าเสื่อมราคา	14,776	18,726	25,041
ค่าตัดจำหน่าย	13	-	12
(กลับรายการ) ผลขาดทุนจากการด้อยค่าด้านเครดิตที่คาดว่าจะเกิดขึ้น	688	(505)	21
กลับรายการขาดทุนจากการด้อยค่าของที่ดิน อาคารและอุปกรณ์	-	-	(256)
กำไรจากอัตราแลกเปลี่ยนที่ยังไม่เกิดขึ้น	(5,075)	(812)	394
กำไรจากการตีราคาหลักทรัพย์เพื่อค้า	(3)	-	-
กำไรจากการขายหลักทรัพย์เพื่อค้า	(132)	(2)	-
ขาดทุนจากการตีราคาเงินลงทุนในกองทุน	129	-	-
กำไรจากการขายเงินลงทุนในกองทุน	-	(4)	-
ส่วนแบ่งกำไรจากการร่วมค้าและการร่วมค้าที่ใช้วิธีส่วนได้เสีย (สุทธิจากภาษี)	(533)	(2,897)	(3,867)
กำไรจากการชำระบัญชีของบริษัทย่อย	(1,258)	-	-
กำไรจากการจำหน่ายเงินลงทุนในการร่วมค้า	-	(31)	-
กำไรจากการจำหน่ายที่ดิน อาคารและอุปกรณ์และสินทรัพย์ไม่มีตัวตน	(791)	(85)	(12)
ดอกเบี้ยรับ	(14)	(126)	(187)
ประมาณการหนี้สินสำหรับผลประโยชน์พนักงาน	397	517	602
ขาดทุนจากการตัดจำหน่ายภาษีถูกหัก ณ ที่จ่ายที่ไม่สามารถขอคืนได้	508	501	679
	(4,587)	20,522	39,254
การเปลี่ยนแปลงในสินทรัพย์และหนี้สินดำเนินงาน			
เงินฝากที่มีข้อจำกัดในสถาบันการเงิน	1,006	(218)	(6,615)
ลูกหนี้การค้าและลูกหนี้หมุนเวียนอื่น	(20,204)	415	(43,569)
วัสดุและของใช้สิ้นเปลือง	8	(601)	4
สินทรัพย์ไม่หมุนเวียนอื่น ๆ	1	(6)	-
เจ้าหนี้การค้าและเจ้าหนี้หมุนเวียนอื่น	21,574	10,988	22,880
ขาดทุนจากการแปลงค่าทางการเงิน	(1)	-	-
กระแสเงินสดสุทธิได้มาจาก (ใช้ไปใน) การดำเนินงาน	(2,203)	31,100	11,954
จ่ายประมาณการหนี้สินสำหรับผลประโยชน์พนักงาน	(73)	(153)	(165)
ภาษีเงินได้จ่ายออก	(580)	(2,557)	(1,830)
กระแสเงินสดสุทธิได้มาจาก (ใช้ไปใน) กิจกรรมดำเนินงาน	(2,856)	28,390	9,959

บริษัท เมอร์เมต มาร์ไทม์ จำกัด (มหาชน) (“MML”)

งบกระแสเงินสด (ต่อ)

(หน่วย : พันดอลลาร์สหรัฐอเมริกา)

	สำหรับปีสิ้นสุด วันที่ 31 ธันวาคม พ.ศ. 2564	สำหรับปีสิ้นสุด วันที่ 31 ธันวาคม พ.ศ. 2565	สำหรับปีสิ้นสุด วันที่ 31 ธันวาคม พ.ศ. 2566
กระแสเงินสดจากกิจกรรมลงทุน			
เงินสตรับจากการจำหน่ายเงินลงทุนชั่วคราว	18,790	2,880	-
เงินสดจ่ายซื้อเงินลงทุนชั่วคราว	(11,945)	-	-
เงินให้กู้ยืมระยะสั้นแก่กิจการที่เกี่ยวข้องกันเพิ่มขึ้น	-	(1,250)	(2,000)
เงินสตรับชำระคืนจากเงินให้กู้ยืมระยะยาวแก่กิจการที่เกี่ยวข้องกัน	-	1,092	-
เงินให้กู้ยืมระยะยาวแก่กิจการที่เกี่ยวข้องกันเพิ่มขึ้น	(1,140)	-	-
เงินให้กู้ยืมระยะยาวแก่บุคคลอื่นเพิ่มขึ้น	-	-	-
เงินสตรับจากการขายที่ดิน อาคารและอุปกรณ์และสินทรัพย์ไม่มีตัวตน	2,275	2,087	28
เงินสดจ่ายเพื่อซื้อที่ดิน อาคารและอุปกรณ์และสินทรัพย์ไม่มีตัวตน	(24,638)	(14,931)	(11,117)
เงินสตรับจากการจำหน่ายส่วนได้เสียในการร่วมค้า	-	31	-
เงินสดจ่ายเพื่อซื้อส่วนได้เสียในการร่วมค้า	(2,557)	-	-
ดอกเบี้ยที่ได้รับ	14	105	198
กระแสเงินสดสุทธิได้ใช้ไปในกิจกรรมลงทุน	(19,201)	(9,986)	(12,891)
กระแสเงินสดจากกิจกรรมจัดหาเงิน			
เงินสตรับจากเงินกู้ยืมระยะสั้นจากบริษัทใหญ่	-	4,000	7,500
เงินสตรับจากเงินกู้ยืมระยะสั้นจากสถาบันการเงิน	1,500	-	3,006
เงินสดจ่ายเพื่อชำระคืนเงินกู้ยืมระยะสั้นจากสถาบันการเงิน	(1,500)	-	(17)
เงินสตรับจากเงินกู้ยืมระยะยาวจากบริษัทใหญ่	5,000	-	37,500
เงินสตรับจากเงินกู้ยืมระยะยาวจากสถาบันการเงิน	2,992	-	5,920
เงินสดจ่ายเพื่อชำระคืนเงินกู้ยืมระยะยาวจากสถาบันการเงิน	(13,768)	(14,272)	(14,272)
เงินสดจ่ายชำระหนี้สินตามสัญญาเช่า	(228)	(5,454)	(10,308)
ดอกเบี้ยจ่าย	(1,569)	(2,208)	(3,986)
กระแสเงินสดสุทธิได้มาจาก (ใช้ไปใน) กิจกรรมจัดหาเงิน	(7,573)	(17,934)	25,343
เงินสดและรายการเทียบเท่าเงินสดเพิ่มขึ้น (ลดลง) สุทธิ			
ก่อนผลกระทบอัตราแลกเปลี่ยน	(29,630)	470	22,411
ผลกระทบของอัตราแลกเปลี่ยนที่มีต่อเงินสดและรายการเทียบเท่าเงินสด	(143)	(652)	105
เงินสดและรายการเทียบเท่าเงินสดเพิ่มขึ้น (ลดลง) สุทธิ	(29,773)	(182)	22,516
เงินสดและรายการเทียบเท่าเงินสดต้นปี	37,756	7,983	7,801
เงินสดและรายการเทียบเท่าเงินสดสิ้นปี	7,983	7,801	30,317

รายการที่ไม่ใช่เงินสด

ซื้อส่วนได้เสียในการร่วมค้า	136	15	-
ลูกหนี้จากการขายเรือสับสนุน	16,000	-	-
เจ้าหนี้ค่าซื้อที่ดิน อาคารและอุปกรณ์	551	813	1,212
สัญญาเช่าที่ดิน อาคาร และอุปกรณ์	-	34,071	445
เงินปันผลค้างรับจากการร่วมค้า	-	1,330	3,746

บริษัท เมอร์เมต มาร์ไทม์ จำกัด (มหาชน) (“MML”)

การวิเคราะห์ทางการเงิน

		สำหรับปีสิ้นสุด 31 ธันวาคม 2564	สำหรับปีสิ้นสุด 31 ธันวาคม 2565	สำหรับปีสิ้นสุด 31 ธันวาคม 2566
อัตราส่วนสภาพคล่อง (LIQUIDITY RATIO)				
อัตราส่วนสภาพคล่อง	เท่า	1.43	0.84	1.05
อัตราส่วนสภาพคล่องหมุนเร็ว	เท่า	1.37	0.83	0.25
อัตราส่วนสภาพคล่องกระแสเงินสด	เท่า	(0.06)	0.38	0.09
อัตราส่วนหมุนเวียนลูกหนี้การค้า	เท่า	2.01	3.21	8.20
ระยะเวลาเก็บหนี้เฉลี่ย	วัน	181.52	113.79	44.52
อัตราส่วนหมุนเวียนเจ้าหนี้	เท่า	3.47	4.26	3.68
ระยะเวลาชำระหนี้	วัน	105.10	85.68	99.22
อัตราส่วนแสดงความสามารถในการทำกำไร (PROFITABILITY RATIO)				
อัตรากำไรขั้นต้น	ร้อยละ	(1.46)	7.79	11.86
อัตรากำไรสุทธิ	ร้อยละ	(13.72)	0.15	3.48
อัตราผลตอบแทนผู้ถือหุ้น	ร้อยละ	(9.75)	0.20	11.33
อัตราส่วนแสดงประสิทธิภาพในการดำเนินงาน (EFFICIENCY RATIO)				
อัตราผลตอบแทนจากสินทรัพย์รวม	ร้อยละ	(8.41)	0.74	3.84
อัตราผลตอบแทนจากสินทรัพย์ถาวร	ร้อยละ	2.24	18.28	30.31
อัตรากำไรหมุนของสินทรัพย์	เท่า	1.34	2.80	2.52
อัตราส่วนวิเคราะห์นโยบายทางการเงิน (FINANCIAL POLICY RATIO)				
อัตราส่วนหนี้สินต่อส่วนของผู้ถือหุ้น	เท่า	0.61	0.81	1.09
อัตราส่วนความสามารถชำระดอกเบี้ย	เท่า	0.92	7.23	7.42
หนี้สินที่มีภาระดอกเบี้ยต่อกำไรก่อนดอกเบี้ยจ่าย ภาษีเงินได้ ค่าเสื่อมราคาและค่าตัดจำหน่าย	เท่า	34.67	2.97	2.46
อัตราส่วนหนี้สินที่มีภาระดอกเบี้ยต่อส่วนของผู้ถือหุ้นรวม	เท่า	0.32	0.44	0.60
อัตราส่วนหนี้สินที่มีภาระดอกเบี้ยสุทธิต่อส่วนของผู้ถือหุ้นรวม (ตามข้อกำหนดสิทธิในการออกหุ้นกู้)	เท่า	0.25	0.21	(0.35)
อัตราส่วนความสามารถชำระภาระผูกพัน	เท่า	0.09	0.75	0.71
อัตรากำไรจ่ายเงินปันผล	ร้อยละ	_/	_/	_/
ข้อมูลต่อหุ้น (PER SHARE)				
มูลค่าที่ตราไว้ต่อหุ้น	บาท	1.00	1.00	1.00
มูลค่าตามบัญชีต่อหุ้น	บาท	0.11	0.11	0.12
กำไรสุทธิต่อหุ้น	บาท	(0.0111)	0.0002	0.0068
เงินปันผลต่อหุ้น	บาท	_/	_/	_/

หมายเหตุ: 1/ ไม่มีการจ่ายเงินปันผล

บริษัท เมอร์เมต มาริไทม์ จำกัด (มหาชน) (“MML”)
การวิเคราะห์ทางการเงิน (ต่อ)

		สำหรับปีสิ้นสุด 31 ธันวาคม 2564	สำหรับปีสิ้นสุด 31 ธันวาคม 2565	สำหรับปีสิ้นสุด 31 ธันวาคม 2566
อัตราการเติบโต (GROWTH RATE)				
รายได้จากการดำเนินงาน	ร้อยละ	0.33	1.01	0.23
ค่าใช้จ่ายในการดำเนินงาน	ร้อยละ	0.06	0.74	0.19
กำไรสุทธิ	ร้อยละ	(0.86)	(1.02)	27.59
สินทรัพย์รวม	ร้อยละ	0.46	0.13	0.22
หนี้สินรวม	ร้อยละ	0.18	0.33	0.42

13.2 คำอธิบายและการวิเคราะห์ฐานะการเงินและผลการดำเนินงาน สำหรับปี 2565 และปี 2566

คำอธิบายและการวิเคราะห์ฐานะการเงินและผลการดำเนินงานของ TTA

สำหรับปี 2565 TTA มีรายได้ที่สูง จำนวน 29,320.6 ล้านบาท เพิ่มขึ้นร้อยละ 33 เมื่อเทียบกับปีก่อน และกำไรสุทธิจากการดำเนินงานปกติส่วนที่เป็นของ TTA จำนวน 4,459.1 ล้านบาท ทั้งนี้ กลุ่มธุรกิจขนส่งทางเรือ กลุ่มธุรกิจบริการนอกชายฝั่ง กลุ่มธุรกิจเคมีภัณฑ์เพื่อการเกษตร กลุ่มธุรกิจอาหารและเครื่องดื่ม และกลุ่มการลงทุนอื่น มีสัดส่วนรายได้ ร้อยละ 48 ร้อยละ 27 ร้อยละ 14 ร้อยละ 7 และร้อยละ 4 ของรายได้รวมทั้งหมด ตามลำดับ

สำหรับปี 2566 TTA มีรายได้ 23,975.5 ล้านบาท ลดลงร้อยละ 18 เมื่อเทียบกับปีก่อน สาเหตุหลักมาจากค่าระวางเรือของตลาดที่ปรับตัวลดลง จากค่าระวางเรือที่สูงกว่าระดับปกติในปี 2565 ของกลุ่มธุรกิจขนส่งทางเรือ ขณะที่กำไรขั้นต้น เท่ากับ 5,839.8 ล้านบาท ลดลงร้อยละ 33 ตามรายได้ที่ลดลง ทั้งนี้ กลุ่มธุรกิจขนส่งทางเรือ กลุ่มธุรกิจบริการนอกชายฝั่ง กลุ่มธุรกิจเคมีภัณฑ์เพื่อการเกษตร กลุ่มธุรกิจอาหารและเครื่องดื่ม และกลุ่มการลงทุนอื่น มีสัดส่วนรายได้ร้อยละ 31 ร้อยละ 40 ร้อยละ 16 ร้อยละ 8 และร้อยละ 5 ของรายได้รวมทั้งหมด ตามลำดับ

กลุ่มธุรกิจขนส่งทางเรือ

สำหรับปี 2565 รายได้ค่าระวางของกลุ่มธุรกิจขนส่งทางเรืออยู่ที่ 14,016.7 ล้านบาท ปรับตัวเพิ่มขึ้นร้อยละ 20 เมื่อเทียบกับปีก่อน ซึ่งมีสาเหตุหลักมาจากค่าระวางเรือเทียบเท่าที่ปรับตัวเพิ่มขึ้น จำนวนวันทำงานของเรือที่กลุ่มธุรกิจฯ เป็นเจ้าของเพิ่มขึ้น และการอ่อนค่าของเงินบาทเมื่อเทียบกับดอลลาร์สหรัฐอเมริกา อัตราค่าระวางเรือเทียบเท่าเฉลี่ย 24,763 ดอลลาร์สหรัฐอเมริกาต่อวัน ในปี 2565 สูงกว่าอัตราค่าระวางเรือซุปรามาแมกซ์สุทธิที่ 21,045 ดอลลาร์สหรัฐอเมริกาต่อวัน อยู่ร้อยละ 18 ในขณะที่ค่าใช้จ่ายในการดำเนินงานของเรือ (OPEX) ยังคงอยู่ในระดับต่ำที่ 3,936 ดอลลาร์สหรัฐอเมริกาต่อวัน ซึ่งต่ำกว่าค่าเฉลี่ยอุตสาหกรรมที่ 4,588 ดอลลาร์สหรัฐอเมริกาต่อวัน อยู่ร้อยละ 14 ด้วยอัตราค่าระวางเรือเทียบเท่าที่ปรับตัวเพิ่มขึ้น ขณะที่ OPEX ยังคงอยู่ในระดับต่ำ ทำให้กำไรขั้นต้นเพิ่มขึ้นร้อยละ 14 เป็น 5,983.0 ล้านบาท โดยมีอัตรากำไรขั้นต้นต่อวัน (per-day gross profit margin) คงที่ ที่ร้อยละ 81

สำหรับปี 2566 รายได้ค่าระวางของกลุ่มธุรกิจขนส่งทางเรืออยู่ที่ 7,369.6 ล้านบาท ปรับตัวลดลงอย่างมีนัยสำคัญ ร้อยละ 47 มีสาเหตุหลักมาจากอัตราค่าระวางเรือเทียบเท่าเฉลี่ยของกลุ่มธุรกิจฯ ที่ปรับลดลง อยู่ที่ 13,612 ดอลลาร์สหรัฐอเมริกาต่อวัน ตามค่าระวางเรือของตลาดที่ปรับตัวลงอย่างมีนัยสำคัญ จากค่าระวางเรือที่สูงเป็นพิเศษในปี 2565 แต่สูงกว่าอัตราค่าระวางเรือซุปรามาแมกซ์สุทธิที่ 10,678 ดอลลาร์สหรัฐอเมริกาต่อวัน อยู่ร้อยละ 27 ขณะที่ค่าใช้จ่ายในการดำเนินงานของเรือ (OPEX) ปรับตัวเพิ่มขึ้นร้อยละ 10 เป็น 4,258 ดอลลาร์สหรัฐอเมริกาต่อวัน แต่ยังคงต่ำกว่าค่าเฉลี่ยอุตสาหกรรมที่ 5,052 ดอลลาร์สหรัฐอเมริกาต่อวัน อยู่ร้อยละ 16 ส่งผลให้อัตรากำไรขั้นต้นต่อวัน (per-day gross profit margin) เป็นร้อยละ 63 และกำไรขั้นต้นปรับตัวลดลงร้อยละ 59 เป็น 2,475.2 ล้านบาท

กลุ่มธุรกิจบริการนอกชายฝั่ง

สำหรับปี 2565 กลุ่มธุรกิจบริการนอกชายฝั่งรายงานรายได้จำนวน 7,905.8 ล้านบาท เพิ่มขึ้นจากการบริการทุกส่วน คิดเป็นร้อยละ 119 เมื่อเทียบกับปีก่อน รายได้จากงานเรือถอน งานขนส่งและติดตั้งได้ทะเล (Decommissioning T&I) และงานวางสายเคเบิลได้ทะเล (Cable laying) เพิ่มขึ้นอย่างมีนัยสำคัญ จากการขยายบริการ และคิดเป็นร้อยละ 49 ของรายได้รวมของกลุ่มธุรกิจบริการนอกชายฝั่ง นอกจากนี้ รายได้จากงานวิศวกรรมที่ได้ทะเลเพิ่มขึ้นร้อยละ 38 เมื่อเทียบกับปีก่อน เนื่องจากการเพิ่มขึ้นของงานที่ไม่ใช่เรือในโครงการวิศวกรรมได้ทะเลด้านสำรวจและซ่อมบำรุง อัตราค่าจ้างรายวันเพิ่มขึ้น และอัตรากำไรประโยชน์ของเรือวิศวกรรมได้ทะเลที่เพิ่มขึ้นเป็นร้อยละ 79 ในปี 2565 เมื่อเปรียบเทียบกับร้อยละ 66 ในปี 2564 ด้วยเหตุนี้ กำไรขั้นต้นเพิ่มขึ้นอย่างมีนัยสำคัญร้อยละ 364 เป็น 1,160.2 ล้านบาท สาเหตุหลักมาจากกำไรที่เพิ่มขึ้น

อย่างมากของงานวางสายเคเบิลใต้ทะเล (Cable laying) และงานรื้อถอน งานขนส่งและติดตั้งใต้ทะเล (Decommissioning T&I) นอกจากนี้ มีส่วนแบ่งกำไรจากการร่วมค้าภายใต้กลุ่มธุรกิจบริการนอกชายฝั่ง จำนวน 100.2 ล้านบาท เพิ่มขึ้นร้อยละ 432

สำหรับปี 2566 กลุ่มธุรกิจบริการนอกชายฝั่งรายงานรายได้จำนวน 9,628.6 ล้านบาท เพิ่มขึ้นร้อยละ 22 จากเกือบทุกส่วนการบริการ โดยเฉพาะอย่างยิ่งรายได้จากโครงการวิศวกรรมใต้ทะเลที่เพิ่มขึ้นร้อยละ 43 จากช่วงเดียวกันของปีที่แล้ว จากการเพิ่มขึ้นของงานจากเรือเช่าระยะสั้น และงานที่ไม่ใช่เรือในโครงการวิศวกรรมใต้ทะเลด้านสำรวจและซ่อมบำรุง นอกจากนี้ อัตราการใช้ประโยชน์ของเรือวิศวกรรมใต้ทะเลยังเพิ่มขึ้น เป็นร้อยละ 91 ในปี 2566 เมื่อเปรียบเทียบกับช่วงเดียวกันในปีก่อน ที่ร้อยละ 79 ในส่วนของรายได้งานรื้อถอน งานขนส่งและติดตั้งใต้ทะเล (Decommissioning T&I) เพิ่มขึ้นเช่นเดียวกันร้อยละ 28 จากช่วงเดียวกันของปีที่แล้ว เนื่องจากการขยายธุรกิจในประเทศไทย และเอเชียดังกล่าวออกเฉียงใต้ ส่งผลให้กำไรขั้นต้นเพิ่มขึ้นร้อยละ 57 เป็น 1,825.9 ล้านบาท อัตรากำไรขั้นต้นเพิ่มขึ้นเช่นเดียวกันจากร้อยละ 15 ในปี 2565 เป็นร้อยละ 19 ในปี 2566 เนื่องจากอัตราการใช้ประโยชน์เรือ subsea-IRM เพิ่มขึ้นจากร้อยละ 79 เป็นร้อยละ 91 ส่วนค่าใช้จ่ายในการเดินเครื่องเรือทำงานเป็นต้นทุนคงที่ (fixed cost) นอกจากนี้ อัตรากำไรขั้นต้นของธุรกิจงานรื้อถอน งานขนส่งและติดตั้งใต้ทะเล (Decommissioning T&I) เพิ่มขึ้น จากการเริ่มโครงการรื้อถอนแท่นขุดเจาะในอ่าวไทย ส่งผลให้ธุรกิจมีอัตรากำไรขั้นต้นและกำไรสุทธิที่สูงขึ้น

กลุ่มธุรกิจเคมีภัณฑ์เพื่อการเกษตร

สำหรับปี 2565 กลุ่มธุรกิจเคมีภัณฑ์เพื่อการเกษตรรายงานรายได้ 4,246.3 ล้านบาท เพิ่มขึ้นจากทุกผลิตภัณฑ์และบริการ ร้อยละ 8 เมื่อเทียบกับปีก่อน โดยรายได้จากการขายปุ๋ยเพิ่มขึ้นร้อยละ 5 เมื่อเทียบกับปีก่อน เนื่องจากราคาขายปุ๋ยที่ปรับตัวเพิ่มขึ้น อย่างไรก็ตาม ปริมาณขายปุ๋ยรวมลดลงร้อยละ 36 เมื่อเทียบกับปีก่อน จาก 224.2 พันตัน ในปี 2564 เป็น 143.3 พันตัน ในปี 2565 เนื่องจากปริมาณขายปุ๋ยที่ลดลงในประเทศเวียดนาม นอกจากนี้ รายได้จากการขายผลิตภัณฑ์เคมีเพื่อการเกษตรอื่น (pesticide) เพิ่มขึ้นร้อยละ 43 จากความสำเร็จในการส่งเสริมการตลาดสำหรับผลิตภัณฑ์ทดแทนผลิตภัณฑ์ที่มีส่วนผสมของสารไกลโฟเซต (glyphosate) ส่วนรายได้จากการให้บริการจัดการพื้นที่โรงงานเพิ่มขึ้นร้อยละ 25 เมื่อเทียบกับปีก่อนเป็น 75.0 ล้านบาท จากการเข้าซื้ออาคารคลังสินค้าขนาด 10,000 ตารางเมตร และความต้องการที่เพิ่มสูงขึ้นโดยสรุป ขณะที่ต้นทุนขายและบริการเพิ่มขึ้นร้อยละ 6 โดยหลักมาจากต้นทุนปุ๋ยที่เพิ่มขึ้น อย่างไรก็ตาม กลุ่มธุรกิจเคมีภัณฑ์เพื่อการเกษตรสามารถปรับราคาขายเพิ่มขึ้น ทำให้ยังคงรักษาอัตรากำไรขั้นต้นให้อยู่ที่ร้อยละ 14 ในปี 2565 ดังนั้น กำไรขั้นต้นเพิ่มขึ้นร้อยละ 19 เป็น 583.0 ล้านบาท

สำหรับปี 2566 กลุ่มธุรกิจเคมีภัณฑ์เพื่อการเกษตรมีรายได้ของอยู่ที่ 3,778.8 ล้านบาท ลดลงร้อยละ 11 เนื่องจากรายได้การขายปุ๋ย และผลิตภัณฑ์เคมีเพื่อการเกษตรอื่น (pesticide) ลดลง ในขณะที่รายได้จากการให้บริการจัดการพื้นที่โรงงานเพิ่มขึ้น รายได้จากการขายปุ๋ยลดลงร้อยละ 12 เป็นผลมาจากราคาขายปุ๋ยที่ลดลง ในขณะที่ปริมาณการขายปุ๋ยเพิ่มขึ้นร้อยละ 18 อยู่ที่ 169.3 พันตัน แบ่งออกเป็นปริมาณขายในประเทศมีสัดส่วนร้อยละ 82 ของปริมาณขายปุ๋ยทั้งหมด และอยู่ที่ 139.1 พันตัน ซึ่งปรับตัวเพิ่มขึ้นร้อยละ 47 จากความต้องการปุ๋ยที่มีการฟื้นตัวในช่วงที่ราคาขายปรับตัวลดลง ขณะที่ปริมาณส่งออกปุ๋ยลดลงร้อยละ 38 เป็น 30.2 พันตัน ส่วนรายได้จากการขายผลิตภัณฑ์เคมีเพื่อการเกษตรอื่น (pesticide) ลดลงร้อยละ 4 เป็น 285.5 ล้านบาท อย่างไรก็ตาม รายได้จากการให้บริการจัดการพื้นที่โรงงานเพิ่มขึ้นร้อยละ 9 เป็น 109.5 ล้านบาท จากการขยายอาคารคลังสินค้าเพิ่ม ประกอบกับความต้องการใช้คลังสินค้าที่เพิ่มสูงขึ้น ส่งผลให้กำไรขั้นต้นเป็น 471.9 ล้านบาท

ด้วยเหตุนี้ สำหรับปี 2565 TTA มี EBITDA เดบิตร้อยละ 22 เป็น 6,643.2 ล้านบาท ต้นทุนทางการเงินเพิ่มขึ้นร้อยละ 23 เป็น 510.6 ล้านบาท จากการเพิ่มขึ้นของหนี้สินตามสัญญาเช่าระยะยาวจากการเช่าเรือสำหรับกลุ่มธุรกิจบริการนอกชายฝั่ง และการปรับขึ้นของอัตราดอกเบี้ยจากการออกหุ้นกู้และเงินกู้ยืมจากสถาบันการเงิน นอกจากนี้ ยังมีผลขาดทุนจากอัตราแลกเปลี่ยนที่เกิดขึ้นจริงและยังไม่เกิดขึ้นจริงสุทธิ จำนวน 113.6 ล้านบาท ประกอบด้วยผลกำไรจากอัตราแลกเปลี่ยนที่เกิดขึ้นจริงสุทธิ จำนวน 179 ล้านบาท และผลขาดทุนจากอัตราแลกเปลี่ยนที่ยังไม่เกิดขึ้นจริงสุทธิ จำนวน 292 ล้านบาท

โดยส่วนใหญ่ร้อยละ 54 มาจากเงินให้กู้ยืมกับบริษัทย่อยในสกุลเงินดอลลาร์สหรัฐอเมริกา ซึ่ง ณ วันทำสัญญาเงินบาทอ่อนค่า ณ สิ้นงวดงบการเงิน และมาจากเงินปันผลจากบริษัทย่อยที่เป็นดอลลาร์สหรัฐอเมริกา ซึ่งในวันที่มีการปันผลเงินบาทอ่อนค่ากว่า ณ สิ้นงวดงบการเงิน ทั้งนี้ ส่วนของเงินให้กู้ยืมแก่ MML ณ สิ้นงวด มีผลกำไรจากอัตราแลกเปลี่ยนที่ยังไม่เกิดขึ้นจริง และยังมีผลขาดทุนสุทธิจากรายการพิเศษที่ไม่ได้เกิดขึ้นเป็นประจำ จำนวน 1,190.3 ล้านบาท โดยส่วนใหญ่เป็นค่าเผื่อการด้อยค่าของเงินลงทุนจากการประเมินมูลค่าทรัพย์สินของการร่วมค้าหนึ่งแห่ง ภายใต้กลุ่มการลงทุนอื่น และการขาดทุนจากการปรับมูลค่าของสินทรัพย์ดีจิทัลตามราคาตลาด (mark to market) โดยสรุป กำไรสุทธิจากการดำเนินงานปกติส่วนที่เป็นของ TTA สูงขึ้นเป็นจำนวน 4,459.1 ล้านบาท ปรับตัวเพิ่มขึ้นร้อยละ 11 และกำไรสุทธิเป็น 3,269.2 ล้านบาท ลดลงร้อยละ 15 เนื่องจากมีรายการขาดทุนพิเศษที่ไม่ได้เกิดขึ้นเป็นประจำและไม่ใช้เงินสดที่กล่าวไปข้างต้น

ณ วันที่ 31 ธันวาคม 2565 TTA มีสินทรัพย์รวมเท่ากับ 41,592.7 ล้านบาท เพิ่มขึ้น 2,645.6 ล้านบาท หรือร้อยละ 7 จากสิ้นปี 2564 สาเหตุหลักมาจากการเพิ่มขึ้นของสินทรัพย์ดีจิทัล สินทรัพย์สิทธิการใช้ (right-of-use asset) ลูกหนี้การค้า และสินทรัพย์ไม่หมุนเวียนอื่น ส่วนหนี้สินรวมลดลง จำนวน 680.2 ล้านบาท หรือลดลงร้อยละ 5 จากสิ้นปี 2564 เป็น 13,866.6 ล้านบาท สาเหตุหลักจากการลดลงของหุ้นกู้จากการชำระคืนหุ้นกู้ที่ครบกำหนด จำนวน 1,500.0 ล้านบาท ในเดือนมกราคม 2565 และเงินกู้ยืมระยะยาวจากการชำระเงินกู้ตามกำหนด ส่วนของผู้ถือหุ้นรวมเพิ่มขึ้น จำนวน 3,325.8 ล้านบาท หรือเพิ่มขึ้นร้อยละ 14 จากสิ้นปี 2564 เป็น 27,726.1 ล้านบาท ส่วนใหญ่มาจากกำไรสุทธิในปีนี้

ด้วยเหตุนี้ สำหรับปี 2566 TTA มี EBITDA ลดลงร้อยละ 44 เป็น 3,696.3 ล้านบาท ต้นทุนทางการเงินเพิ่มขึ้นร้อยละ 37 เป็น 700.1 ล้านบาท จากการเพิ่มขึ้นของหุ้นกู้จากการออกหุ้นกู้ และการเพิ่มขึ้นของอัตราดอกเบี้ยอ้างอิงจากเงินกู้ยืมจากสถาบันการเงิน นอกจากนี้ มีผลขาดทุนจากอัตราแลกเปลี่ยนที่เกิดขึ้นจริงและยังไม่เกิดขึ้นจริงสุทธิ จำนวน 322.1 ล้านบาท เนื่องจากเงินบาทแข็งค่าขึ้นเมื่อเทียบกับเงินดอลลาร์สหรัฐอเมริกา โดยส่วนใหญ่มาจากผลขาดทุนที่ยังไม่เกิดขึ้นจริงจากเงินฝากธนาคาร ผลขาดทุนที่ยังไม่เกิดขึ้นจริงจากเงินให้กู้ยืมแก่กิจการที่เกี่ยวข้อง และผลขาดทุนที่เกิดขึ้นจริงจากเงินปันผลจากบริษัทย่อยในสกุลเงินดอลลาร์สหรัฐอเมริกา อย่างไรก็ตาม มีผลกำไรสุทธิจากรายการพิเศษที่ไม่ได้เกิดขึ้นเป็นประจำ จำนวน 486.1 ล้านบาท ส่วนใหญ่มาจากการปรับมูลค่าของสินทรัพย์ดีจิทัล กำไรจากการขายเงินลงทุนในการร่วมค้าหนึ่งแห่ง และกำไรจากการขายสินทรัพย์ดีจิทัล โดยสรุป กำไรสุทธิส่วนที่เป็นของ TTA เป็นจำนวน 1,216.9 ล้านบาท ลดลงร้อยละ 63

ณ วันที่ 31 ธันวาคม 2566 TTA มีสินทรัพย์รวมเท่ากับ 42,973.0 ล้านบาท เพิ่มขึ้น 1,380.3 ล้านบาท หรือร้อยละ 3 จากสิ้นปี 2565 สาเหตุหลักมาจากการเพิ่มขึ้นของการเพิ่มขึ้นของสินทรัพย์ดีจิทัล ลูกหนี้การค้า สินทรัพย์ไม่หมุนเวียนอื่น และที่ดิน อาคารและอุปกรณ์ ส่วนหนี้สินรวมเพิ่มขึ้น จำนวน 816.5 ล้านบาท หรือร้อยละ 6 จากสิ้นปี 2565 เป็น 14,683.1 ล้านบาท สาเหตุหลักจากการออกหุ้นกู้ใหม่ จำนวน 3,772.5 ล้านบาท เมื่อเดือนมกราคม 2566 ส่วนของผู้ถือหุ้นรวมเพิ่มขึ้น จำนวน 563.8 ล้านบาท หรือร้อยละ 2 เป็น 28,289.9 ล้านบาท ส่วนใหญ่มาจากผลกำไรสุทธิปี 2566

คำอธิบายและการวิเคราะห์ฐานะการเงินและผลการดำเนินงานของ MML

สำหรับปี 2565 MML มีรายได้จากการให้บริการเท่ากับ 223.94 ล้านดอลลาร์สหรัฐอเมริกา เพิ่มขึ้น 112.34 ล้านดอลลาร์สหรัฐอเมริกา หรือเพิ่มขึ้นร้อยละ 100.67 จากปี 2564 ซึ่งมีรายได้จากการให้บริการเท่ากับ 111.59 ล้านดอลลาร์สหรัฐอเมริกา โดยเพิ่มขึ้นจากการผ่อนคลายมาตรการกักตัวเพื่อการป้องกันการแพร่ระบาดของโควิด-19 รวมถึงเริ่มรับรู้รายได้จากธุรกิจโครงการวางสายเคเบิลใต้ทะเล (Cable laying) รวมถึงงานรื้อถอน งานขนส่งและติดตั้งใต้ทะเล (Decommissioning T&I) เพิ่มมากขึ้น

สำหรับปี 2566 MML มีรายได้จากการให้บริการเท่ากับ 275.4 ล้านดอลลาร์สหรัฐอเมริกา เพิ่มขึ้น 51.47 ล้านดอลลาร์สหรัฐอเมริกา หรือเพิ่มขึ้นร้อยละ 22.98 จากปี 2565 จากเกือบทุกส่วนการบริการ โดยเฉพาะอย่างยิ่งรายได้จากโครงการวิศวกรรมใต้ทะเล นอกจากนี้ อัตราการใช้ประโยชน์ของเรือวิศวกรรมใต้ทะเลยังเพิ่มขึ้น เป็นร้อยละ 91 ในปี 2566 เมื่อเปรียบเทียบกับงวดเดียวกันในปีก่อนที่ร้อยละ 79 เนื่องจากในไตรมาส 1/2565 นั้น มีการซ่อมบำรุงเรือจำนวน 2 ลำ

ทำให้ภาพรวมปี 2565 อัตราการใช้ประโยชน์เรือ subsea-IRM อยู่ที่ร้อยละ 79 ส่วนในปี 2566 มีการซ่อมบำรุงเรือในช่วงปลายไตรมาส 4/2566 จำนวน 1 ลำ ส่งผลให้มีอัตราการใช้ประโยชน์เรือสูงกว่าที่ร้อยละ 91

สำหรับปี 2565 MML มีกำไรขั้นต้นเท่ากับ 17.46 ล้านดอลลาร์สหรัฐอเมริกา หรือคิดเป็นอัตรากำไรขั้นต้นเท่ากับร้อยละ 7.79 เพิ่มขึ้น 19.09 ล้านดอลลาร์สหรัฐอเมริกา เมื่อเทียบกับปี 2564 ที่มีผลขาดทุนขั้นต้นเท่ากับ 1.63 ล้านดอลลาร์สหรัฐอเมริกา หรือคิดเป็นอัตรากำไรขั้นต้นเท่ากับร้อยละ 1.46 เนื่องจากการผ่อนคลายมาตรการกักตัวเพื่อป้องกันการแพร่ระบาดของโควิด-19 ซึ่งส่งผลให้ MML มีรายได้เพิ่มมากขึ้นเพื่อชดเชยค่าใช้จ่ายคงที่ที่มีอยู่ ประกอบกับการรับรู้รายได้จากธุรกิจ โครงการวางสายเคเบิลใต้ทะเล (Cable laying) รวมถึงงานรื้อถอน งานขนส่งและติดตั้งใต้ทะเล (Decommissioning T&I) ซึ่งจะมามีบทบาทในการสร้างรายได้ให้กับ MML

ณ วันที่ 31 ธันวาคม 2565 MML มีสินทรัพย์รวมเท่ากับ 291.49 ล้านดอลลาร์สหรัฐอเมริกา เพิ่มขึ้นจำนวน 32.86 ล้านดอลลาร์สหรัฐอเมริกา จากสินทรัพย์รวม ณ วันที่ 31 ธันวาคม 2564 ซึ่งมีสินทรัพย์รวมเท่ากับ 258.63 ล้านดอลลาร์สหรัฐอเมริกา โดยมีสาเหตุหลักมาจากการเพิ่มขึ้นของลูกหนี้ไม่หมุนเวียนอื่นแก่กิจการร่วมค้า 16.00 ล้านดอลลาร์สหรัฐอเมริกา และสินทรัพย์สิทธิการใช้ 29.16 ล้านดอลลาร์สหรัฐอเมริกา ส่วนหนี้สินรวม เท่ากับ 130.55 ล้านดอลลาร์สหรัฐอเมริกา เพิ่มขึ้นจำนวน 32.59 ล้านดอลลาร์สหรัฐอเมริกา จากหนี้สินรวม ณ วันที่ 31 ธันวาคม 2564 ซึ่งมีหนี้สินรวมเท่ากับ 97.96 ล้านดอลลาร์สหรัฐอเมริกา โดยมีสาเหตุหลักมาจากการเพิ่มขึ้นของหนี้สินตามสัญญาเช่าที่เพิ่มขึ้นเท่ากับ 21.05 ล้านดอลลาร์สหรัฐอเมริกา และส่วนของผู้ถือหุ้น เท่ากับ 160.94 ล้านดอลลาร์สหรัฐอเมริกา เพิ่มขึ้นจำนวน 0.27 ล้านดอลลาร์สหรัฐอเมริกา จากส่วนของผู้ถือหุ้น ณ วันที่ 31 ธันวาคม 2564 ซึ่งมีส่วนของผู้ถือหุ้นเท่ากับ 160.68 ล้านดอลลาร์สหรัฐอเมริกา โดยมีสาเหตุหลักมาจากการที่ MML มีกำไรสุทธิเท่ากับ 0.34 ล้านดอลลาร์สหรัฐอเมริกา

สำหรับปี 2566 MML มีกำไรขั้นต้นเท่ากับ 32.66 ล้านดอลลาร์สหรัฐอเมริกา หรือคิดเป็นอัตรากำไรขั้นต้นเท่ากับร้อยละ 86.9 เพิ่มขึ้น 15.2 ล้านดอลลาร์สหรัฐอเมริกา เมื่อเทียบกับปี 2565 ที่มีกำไรขั้นต้นเท่ากับ 17.45 ล้านดอลลาร์สหรัฐอเมริกา หรือคิดเป็นอัตรากำไรขั้นต้นเท่ากับร้อยละ 11.86 เนื่องจากงานที่ใช้เรือ subsea-IRM มีอัตราการใช้ประโยชน์เรือที่เพิ่มขึ้นตามที่ได้กล่าวไปในข้างต้น อีกทั้งค่าใช้จ่ายในการเดินเครื่องเรือทำงานเป็นต้นทุนคงที่ (fixed cost) นอกจากนี้ อัตรากำไรขั้นต้นของธุรกิจงานรื้อถอน งานขนส่งและติดตั้งใต้ทะเล (Decommissioning T&I) เพิ่มขึ้นจากการเริ่มโครงการรื้อถอนแท่นขุดเจาะในอ่าวไทย ส่งผลให้มีรายได้และอัตรากำไรที่สูงขึ้น ทำให้ MML มีกำไรขั้นต้นเพิ่มขึ้น

ณ วันที่ 31 ธันวาคม 2566 MML มีสินทรัพย์รวมเท่ากับ 356.58 ล้านดอลลาร์สหรัฐอเมริกา เพิ่มขึ้นจำนวน 65.08 ล้านดอลลาร์สหรัฐอเมริกา จากสินทรัพย์รวม ณ วันที่ 31 ธันวาคม 2565 ซึ่งมีสินทรัพย์รวมเท่ากับ 291.49 ล้านดอลลาร์สหรัฐอเมริกา โดยมีสาเหตุหลักมาจากการเพิ่มขึ้นของลูกหนี้การค้าและลูกหนี้อื่น 46.66 ล้านดอลลาร์สหรัฐอเมริกา ซึ่งจะเห็นได้จากรายได้ของ MML ที่เพิ่มขึ้นอย่างมีนัยสำคัญจาก 223.94 ล้านดอลลาร์สหรัฐอเมริกา เป็น 275.40 ล้านดอลลาร์สหรัฐอเมริกา หรือ ร้อยละ 22.98 ส่วนหนี้สินรวม เท่ากับ 185.98 ล้านดอลลาร์สหรัฐอเมริกา เพิ่มขึ้นจำนวน 55.42 ล้านดอลลาร์สหรัฐอเมริกา จากหนี้สินรวม ณ วันที่ 31 ธันวาคม 2565 ซึ่งมีหนี้สินรวมเท่ากับ 130.55 ล้านดอลลาร์สหรัฐอเมริกา โดยมีสาเหตุหลักมาจากการเพิ่มขึ้นของเงินกู้ยืมจากกิจการที่เกี่ยวข้องเพิ่มขึ้นเท่ากับ 50.00 ล้านดอลลาร์สหรัฐอเมริกา เนื่องจาก MML จำเป็นต้องใช้เงินทุนหมุนเวียนในการดำเนินงานวางท่อใต้ทะเล (Cable Laying) วงเงิน 20.00 ล้านดอลลาร์สหรัฐอเมริกา สำหรับค่าใช้จ่ายในการปรับปรุงเพิ่มศักยภาพสำหรับงานวางสายเคเบิลใต้ทะเล (Cable Laying) และค่าใช้จ่ายในการลงทุนในงานสำรวจใต้ทะเลด้วยเรือดำน้ำที่ควบคุมด้วยรีโมทคอนโทรลแบบไร้คนขับ (Remotely Operated Vehicle: ROV) และเป็นเงินทุนหมุนเวียนในการดำเนินการ โครงการติดตั้ง และรื้อถอนใต้ทะเล (Decommissioning T&I) วงเงิน 30.00 ล้านดอลลาร์สหรัฐอเมริกา ตามสัญญาที่ลงนามแล้วกับลูกค้า ซึ่งเป็นบริษัทชั้นนำด้านสำรวจและผลิตปิโตรเลียมในประเทศไทย และส่วนของผู้ถือหุ้น 170.60 ล้านดอลลาร์สหรัฐอเมริกา เพิ่มขึ้นจำนวน 9.66 ล้านดอลลาร์สหรัฐอเมริกา จากส่วนของผู้ถือหุ้น ณ วันที่ 31 ธันวาคม 2565 ซึ่งมีส่วนของผู้ถือหุ้นเท่ากับ 160.94 ล้านดอลลาร์สหรัฐอเมริกา โดยมีสาเหตุหลักมาจากการที่ MML มีกำไรสุทธิเท่ากับ 9.66 ล้านดอลลาร์สหรัฐอเมริกา

14. ผู้ถือหุ้นที่มีส่วนได้เสียไม่มีสิทธิออกเสียง ณ วันที่ 21 มีนาคม 2567*

ลำดับที่	รายชื่อผู้ถือหุ้น	จำนวนหุ้น	ร้อยละของจำนวนหุ้นทั้งหมดที่ออกและชำระแล้ว
1.	นายเฉลิมชัย มหากิจศิริ ^{1/}	427,679,159	23.47
	▪ นายเฉลิมชัย มหากิจศิริ	277,679,159	15.24
	▪ Credit Suisse AG, Singapore Branch	150,000,000	8.23
2.	นางสาวอุษณา มหากิจศิริ	99,866,937	5.48
3.	นายประยูทธ มหากิจศิริ ^{2/}	110,152,458	6.04
	▪ นายประยูทธ มหากิจศิริ	87,531,758	4.80
	▪ DBS Bank Ltd. AC DBS Nominees-PB Clients	22,620,700	1.24
4.	นางสุวิมล มหากิจศิริ	42,325,623	2.32
5.	นายประเสริฐ บุญสัมพันธ์	182,000	0.01

* วันปิดสมุดทะเบียนของบริษัทฯ ล่าสุด

หมายเหตุ

^{1/} นายเฉลิมชัย มหากิจศิริ ถือหุ้นอีกจำนวน 150,000,000 หุ้น ภายใต้บัญชีผู้รับฝากทรัพย์สิน เมื่อรวมจำนวนหุ้นที่ถือทั้งทางตรงและทางอ้อมภายใต้บัญชีผู้รับฝากทรัพย์สิน ให้ถือหุ้นรวมทั้งสิ้น 427,679,159 หุ้น คิดเป็นร้อยละ 23.47 ของจำนวนหุ้นทั้งหมดที่ออกและชำระแล้วของบริษัทฯ

^{2/} นายประยูทธ มหากิจศิริ ถือหุ้นอีกจำนวน 22,620,700 หุ้น ภายใต้บัญชีผู้รับฝากทรัพย์สิน เมื่อรวมจำนวนหุ้นที่ถือทั้งทางตรงและทางอ้อมภายใต้บัญชีผู้รับฝากทรัพย์สิน ทำให้ถือหุ้นรวมทั้งสิ้น 110,152,458 หุ้น คิดเป็นร้อยละ 6.04 ของจำนวนหุ้นทั้งหมดที่ออกและชำระแล้วของบริษัทฯ

15. แบบหนังสือมอบฉันทะ

ผู้ถือหุ้นอาจแต่งตั้งกรรมการตรวจสอบคนใดคนหนึ่งให้เป็นผู้รับมอบฉันทะเพื่อออกเสียงลงคะแนนในที่ประชุมสามัญผู้ถือหุ้น ประจำปี 2567 ดังรายละเอียดปรากฏตามแบบหนังสือมอบฉันทะซึ่งแนบไปพร้อมกับหนังสือเชิญประชุมสามัญผู้ถือหุ้น ประจำปี 2567

ทั้งนี้ รายการที่เกี่ยวข้องกันข้างต้น ได้ผ่านความเห็นชอบของที่ประชุมคณะกรรมการตรวจสอบ ครั้งที่ 03/2567 เมื่อวันที่ 28 กุมภาพันธ์ 2567 และได้รับความเห็นชอบจากที่ประชุมคณะกรรมการบริษัท ครั้งที่ 02/2567 เมื่อวันที่ 6 มีนาคม 2567 โดยจะนำเสนอเข้าที่ประชุมสามัญผู้ถือหุ้น ประจำปี 2567 เพื่ออนุมัติต่อไป