

สารสนเทศเกี่ยวกับรายการที่เกี่ยวข้องกัน

ในการให้ความช่วยเหลือทางการเงินในรูปแบบเงินกู้ยืมให้แก่ บริษัท เมอร์เมด มารีไทม์ จำกัด (มหาชน)

ด้วยที่ประชุมคณะกรรมการบริษัท โทริเซนไทย เอเจนต์ซีส์ จำกัด (มหาชน) (“TTA” หรือ “บริษัทฯ”) ครั้งที่ 03/2566 เมื่อวันที่ 8 มีนาคม 2566 ได้มีมติเห็นสมควรนำเสนอที่ประชุมสามัญผู้ถือหุ้นเพื่อพิจารณาและอนุมัติการให้ความช่วยเหลือทางการเงินในรูปแบบเงินกู้ยืมให้แก่ บริษัท เมอร์เมด มารีไทม์ จำกัด (มหาชน) (“MML” หรือ “MMPLC”) ซึ่งเป็นบริษัทจดทะเบียนในตลาดหลักทรัพย์แห่งประเทศไทยและเป็นบริษัทย่อยที่บริษัทฯ ถือหุ้นร้อยละ 58.22 ของหุ้นที่ออกและจำหน่ายแล้วทั้งหมด (“รายการ”) โดยมีรายละเอียดดังนี้

1. วัน เดือน ปี ที่เกิดรายการ

บริษัทฯ จะสามารถเข้าทำรายการภายหลังจากได้รับอนุมัติจากที่ประชุมสามัญผู้ถือหุ้น ประจำปี 2566 ของบริษัทฯ โดยการเข้าทำรายการและมูลค่าความช่วยเหลือทางการเงินแต่ละครั้งจะขึ้นอยู่กับความต้องการใช้เงินทุนของ MML และความสามารถในการให้ความช่วยเหลือทางการเงินของบริษัทฯ ในขณะนั้นๆ

2. คู่สัญญาที่เกี่ยวข้องและความสัมพันธ์กับบริษัทฯ

- ผู้ให้กู้: บริษัท โทริเซนไทย เอเจนต์ซีส์ จำกัด (มหาชน) หรือ TTA
 - เป็นผู้ถือหุ้นของ MML ถือหุ้นรวมร้อยละ 58.22 ของหุ้นที่ออกและจำหน่ายแล้วทั้งหมด ทั้งทางตรงและทางอ้อม [โดยถือหุ้นโดยตรงร้อยละ 49.53 และถือหุ้นทางอ้อมผ่านบริษัทย่อย 2 บริษัทที่บริษัทฯ ถือหุ้นอยู่ร้อยละ 99.99 และ 100 คือ ถือหุ้นผ่านบริษัท อะชิน โฮลดิ้งส์ จำกัด (“ATH”) ร้อยละ 1.44 และถือหุ้นผ่านบริษัท โซลิดาโด โฮลดิ้งส์ พีทีอี แอลทีดี (“SOH”) ร้อยละ 7.25 ตามลำดับ]
- ผู้กู้: บริษัท เมอร์เมด มารีไทม์ จำกัด (มหาชน) หรือ MML หรือ MMPLC
 - ลักษณะธุรกิจหลัก ลงทุนในธุรกิจบริการนอกชายฝั่ง
 - เป็นบริษัทย่อยของ TTA ถือหุ้นร้อยละ 58.22 ของหุ้นที่ออกและจำหน่ายแล้วทั้งหมด ถือหุ้นโดยตรงและโดยทางอ้อมผ่าน ATH และ SOH และเป็นบริษัทจดทะเบียนในตลาดหลักทรัพย์แห่งประเทศไทย

● แผนภาพโครงสร้างการถือหุ้น

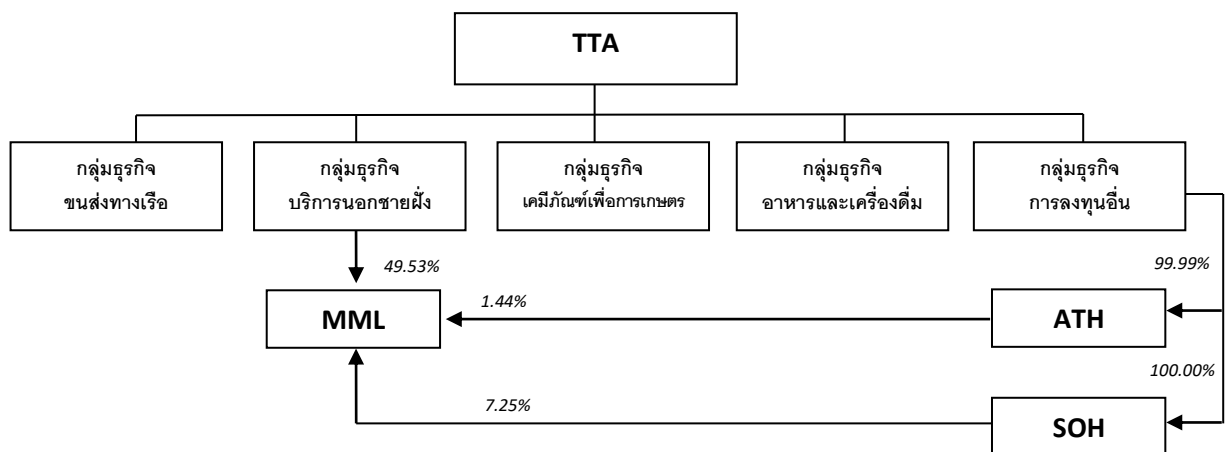

ในปี 2565 TTA มีรายได้จำนวน 29,320.6 ล้านบาท เพิ่มขึ้นร้อยละ 33 จากผลการดำเนินงานที่ดีขึ้นของกลุ่มธุรกิจขนส่งทางเรือ และกลุ่มธุรกิจบริการนอกชายฝั่ง (MML) เป็นหลัก ทั้งนี้ กลุ่มธุรกิจบริการนอกชายฝั่ง (MML) มีรายได้อยู่ที่ 7,905.8 ล้านบาท เพิ่มขึ้นร้อยละ 119 ซึ่งคิดเป็นร้อยละ 27 ของรายได้รวมของ TTA โดยรายได้ของ MML ประกอบด้วยรายได้จากงานวิศวกรรมที่ใต้ทะเล (subsea-IRM) ร้อยละ 51 งานรื้อถอน งานขนส่งและติดตั้ง (Decommissioning and T&I) ร้อยละ 26 และงานวางสายเคเบิลใต้ทะเล (Cable laying) ร้อยละ 24

• รายชื่อบุคคลที่มีความเกี่ยวข้อง

• กรรมการ

TTA	MML
1. นายประเสริฐ บุญสัมพันธ์	1. นายประเสริฐ บุญสัมพันธ์
2. นายเฉลิมชัย มหากิจศิริ	2. นายเฉลิมชัย มหากิจศิริ
3. ดร. ฉ็อง ปอล เทเวอเน็ง	3. ดร. ฉ็อง ปอล เทเวอเน็ง
4. นางสาวอุษณา มหากิจศิริ	
5. นายกมลสุทธิ์ ทัพพะรังสี	

• ผู้ถือหุ้น

รายชื่อ	TTA (ณ วันที่ 28 กุมภาพันธ์ 2566*)		MML (ณ วันที่ 30 ธันวาคม 2565**)		ถือหุ้น MML โดยตรงและโดยอ้อม ผ่าน TTA ร้อยละ
	จำนวนหุ้น	ร้อยละ	จำนวนหุ้น	ร้อยละ	
1. กลุ่ม TTA	-	-	822,908,013	58.22	58.22
• TTA	-	-	700,000,000	49.53	
• ATH	-	-	20,398,420	1.44	
• SOH	-	-	102,509,593	7.25	
2. นายเฉลิมชัย มหากิจศิริ ^{/1}	427,679,159	23.47	150,461,660	10.65	24.314
• นายเฉลิมชัย มหากิจศิริ	277,679,159	15.24			
• Credit Suisse AG, Singapore Branch	150,000,000	8.23			
3. นางสาวอุษณา มหากิจศิริ	99,866,937	5.48	63,588,647	4.50	7.690
4. นายประยุทธ มหากิจศิริ ^{/2}	57,874,058	3.18	55,081,582	3.90	5.751
• นายประยุทธ มหากิจศิริ	35,253,358	1.93			
• DBS Bank Ltd. AC DBS Nominees-PB Clients	22,620,700	1.24			
5. นางสาววิมล มหากิจศิริ	10,848,823	0.60	-	-	0.349
6. นายประเสริฐ บุญสัมพันธ์	182,000	0.01	-	-	0.006

* วันปิดสมุดทะเบียนล่าสุดของ TTA

** ข้อมูลล่าสุดจาก MML

หมายเหตุ:

^{/1} นายเฉลิมชัย มหากิจศิริ ถือหุ้นอีกจำนวน 150,000,000 หุ้น ภายใต้สัดส่วนใดเดียน เมื่อรวมจำนวนหุ้นที่ถือทั้งโดยตรงและทางอ้อมภายใต้สัดส่วนใดเดียน ทำให้ถือหุ้นรวมทั้งสิ้น 427,679,159 หุ้น คิดเป็นร้อยละ 23.47 ของจำนวนหุ้นทั้งหมดที่ออกและชำระแล้วของบริษัทฯ

^{/2} นายประยุทธ มหากิจศิริ ถือหุ้นอีกจำนวน 22,620,700 หุ้น ภายใต้สัดส่วนใดเดียน เมื่อรวมจำนวนหุ้นที่ถือทั้งโดยตรงและทางอ้อมภายใต้สัดส่วนใดเดียน ทำให้ถือหุ้นรวมทั้งสิ้น 57,874,058 หุ้น คิดเป็นร้อยละ 3.18 ของจำนวนหุ้นทั้งหมดที่ออกและชำระแล้วของบริษัทฯ

สารสนเทศเกี่ยวกับรายการที่เกี่ยวข้องกันในการให้ความช่วยเหลือทางการเงินในรูปแบบเงินกู้ยืมให้แก่ บริษัท เมอร์เมค มารีไทม์ จำกัด (มหาชน)

- เหตุผล ความจำเป็น และประโยชน์ในการที่บุคคลที่อาจมีความขัดแย้งทางผลประโยชน์ถือหุ้นเกินกว่าร้อยละ 10.00 ของจำนวนหุ้นที่มีสิทธิออกเสียงทั้งหมดของ MML:

นายเฉลิมชัย มหากิจศิริ เป็นผู้มีความรู้และมีประสบการณ์ในธุรกิจขนส่งทางเรือและธุรกิจที่เกี่ยวข้องกับธุรกิจบริการนอกชายฝั่งเป็นอย่างดี รวมทั้งยังมีประสบการณ์ในการบริหารและร่วมทุนกับธุรกิจชั้นนำระหว่างประเทศ เช่น บริษัทอันดับหนึ่งของโลกอุตสาหกรรมอาหาร และบริษัทผู้ผลิตเหล็กอันดับหกของโลกแห่งประเทศเกาหลีใต้ นายเฉลิมชัย มหากิจศิริ จึงเป็นที่ยอมรับจากบริษัทระดับนานาชาติชั้นนำและมีเครือข่ายทางธุรกิจระหว่างประเทศ ซึ่งเป็นปัจจัยสำคัญที่จะสร้างภาพลักษณ์ของ MML ให้เป็นที่ยอมรับจากคู่ค้าทางธุรกิจบริการนอกชายฝั่งในภูมิภาคอื่น ๆ ทั่วโลก ได้แก่ ตะวันออกกลาง แอฟริกาเหนือ เอเชียตะวันออกเฉียงใต้ นอกจากนี้บริษัท MML เป็นบริษัทที่จดทะเบียนในตลาดหลักทรัพย์สิงคโปร์ ดังนั้นการมีนายเฉลิมชัยเป็นผู้ถือหุ้นจึงเป็นการเพิ่มความเชื่อมั่นแก่ผู้มีส่วนได้เสียทั้งหลาย รวมถึงนักลงทุนทั้งในประเทศและต่างประเทศผ่านการร่วมลงทุนต่าง ๆ ภายใต้บริษัทในเครือของ MML เช่น การพัฒนาเทคโนโลยีหุ่นยนต์และปัญญาประดิษฐ์สำหรับให้บริการงานวิศวกรรมใต้ทะเล ซึ่งจะช่วยพัฒนาความสามารถในการแข่งขันของธุรกิจบริการงานวิศวกรรมใต้ทะเล และสร้างรายได้ให้เติบโตได้ในอนาคต

3. ลักษณะโดยทั่วไปของรายการ

MML มีความจำเป็นต้องใช้เงินทุนหมุนเวียนในการดำเนินงานสำหรับปี 2566 เป็นจำนวนทั้งสิ้น 20,000,000 ดอลลาร์สหรัฐอเมริกา (ได้รับไปแล้ว 7,500,000 ดอลลาร์สหรัฐอเมริกา ในเดือนกุมภาพันธ์ 2566) จึงยังขาดเงินทุนหมุนเวียนในการดำเนินงานดังกล่าวอีก 12,500,000 ดอลลาร์สหรัฐอเมริกา พิจารณาจากผลการดำเนินงานในปีที่ผ่านมาของ MML และปัจจัยความเสี่ยงการดำเนินงานของธุรกิจน้ำมันและก๊าซธรรมชาติ และธุรกิจงานวิศวกรรมใต้ทะเล ทำให้มีความเป็นไปได้ที่ MML จะไม่ได้รับสินเชื่อสนับสนุนจากสถาบันการเงินภายในระยะเวลาที่ MML ต้องการ MML จึงมีความจำเป็นในการขอกู้ยืมเงินเพิ่มเติมเป็นจำนวน 12,500,000 ดอลลาร์สหรัฐอเมริกาจาก TTA ในฐานะบริษัทแม่ โดยมีเงื่อนไขดังต่อไปนี้

- วงเงินกู้ยืมแบบไม่หมุนเวียน (Non-Revolving Loan): ในวงเงินสกุลดอลลาร์สหรัฐอเมริกา หรือเงินสกุลบาท ไม่เกิน 12,500,000 ดอลลาร์สหรัฐอเมริกา หรือประมาณ 433,587,500 บาท (1 ดอลลาร์สหรัฐอเมริกา: 34.687 บาท อ้างอิงจากอัตราแลกเปลี่ยนเงินตราต่างประเทศ ที่ประกาศโดยธนาคารแห่งประเทศไทย ประจำวันที่ 7 มีนาคม 2566)
- อัตราดอกเบี้ย: ร้อยละ 7 ต่อปี ซึ่งเป็นต้นทุนทางการเงินบวกผลตอบแทนส่วนเพิ่มความเสี่ยง
- วันครบกำหนดชำระคืน: ภายใน 3 ปี
- หลักประกัน: ไม่มี
- วัตถุประสงค์ในการให้ความช่วยเหลือทางการเงิน: เพื่อเป็นเงินทุนหมุนเวียนในการดำเนินงานของ MML
- เงื่อนไขที่อาจมีผลกระทบต่อสิทธิของผู้ถือหุ้น: ไม่มี

- สรุปรายการที่ TTA ให้ MML กู้ยืม ดังนี้

ที่	วันที่กู้ยืม	จำนวนเงินที่กู้ยืม (ดอลลาร์สหรัฐอเมริกา)	เงินต้นค้างชำระ (ดอลลาร์สหรัฐอเมริกา)	อัตราดอกเบี้ย ต่อปี
1	27 ธันวาคม 2564	5.0 ล้านดอลลาร์	5.0 ล้านดอลลาร์	ร้อยละ 7
2	16 ธันวาคม 2565	4.0 ล้านดอลลาร์	4.0 ล้านดอลลาร์	ร้อยละ 7
3	10 กุมภาพันธ์ 2566	7.5 ล้านดอลลาร์	7.5 ล้านดอลลาร์	ร้อยละ 7
4	ขึ้นอยู่กับการอนุมัติจาก ที่ประชุม 2566 e-AGM	12.5 ล้านดอลลาร์	-	ร้อยละ 7
	รวม	29.0 ล้านดอลลาร์	16.5 ล้านดอลลาร์	

4. ประเภทและขนาดของรายการ

การทำรายการดังกล่าว ถือเป็นรายการที่เกี่ยวข้องกัน ประเภทการให้ความช่วยเหลือทางการเงินให้แก่บริษัทที่ TTA ถือหุ้นมากกว่าบุคคลที่เกี่ยวข้อง ภายใต้ประกาศคณะกรรมการกำกับตลาดทุนที่ ทจ. 21/2551 เรื่อง หลักเกณฑ์ในการทำรายการที่เกี่ยวข้องกันและประกาศคณะกรรมการตลาดหลักทรัพย์แห่งประเทศไทย เรื่อง การเปิดเผยข้อมูล และการปฏิบัติการของบริษัทจดทะเบียนในรายการที่เกี่ยวข้องกัน พ.ศ. 2546 มีมูลค่ารวมของรายการประมาณ 13,664,685 ดอลลาร์สหรัฐอเมริกา (เงินต้นและดอกเบี้ยตลอดระยะเวลาการกู้ยืม) หรือประมาณ 473,986,929 บาท (1 ดอลลาร์สหรัฐอเมริกา: 34.687 บาท) อ้างอิงจากอัตราแลกเปลี่ยนเงินตราต่างประเทศ ที่ประกาศโดยธนาคารแห่งประเทศไทย ประจำวันที่ 7 มีนาคม 2566) ซึ่งมีขนาดรายการอยู่ที่ประมาณร้อยละ 2.11 ของมูลค่าสินทรัพย์ที่มีตัวตนสุทธิของบริษัทฯ (Net Tangible Asset: NTA) ตามงบการเงินรวมของบริษัทฯ ฉบับล่าสุด ณ วันที่ 31 ธันวาคม 2565

เมื่อรวมรายการดังกล่าวกับรายการเกี่ยวข้องในช่วงหกเดือนที่ผ่านมา ตามประกาศที่อ้างถึงข้างต้น ผลรวมของขนาดรายการมีมูลค่าอยู่ที่ร้อยละ 3.84 ซึ่งเกินกว่าร้อยละ 3 ของมูลค่าสินทรัพย์ที่มีตัวตนสุทธิของบริษัทฯ ตามงบการเงินรวมของบริษัทฯ ฉบับล่าสุด ณ วันที่ 31 ธันวาคม 2565 ดังนั้น บริษัทฯ จึงมีหน้าที่ดังนี้

(ก) เปิดเผยแพร่สารสนเทศการเข้าทำรายการดังกล่าวต่อตลาดหลักทรัพย์แห่งประเทศไทย

(ข) แต่งตั้งที่ปรึกษาทางการเงินอิสระ ซึ่งบริษัทฯ ได้แต่งตั้ง บริษัท อวานการ์ด แคปปิตอล จำกัด เป็นที่ปรึกษาทางการเงินอิสระ เพื่อแสดงความเห็นเกี่ยวกับรายการที่เกี่ยวข้องกันของบริษัทฯ ต่อผู้ถือหุ้นเพื่อประกอบการพิจารณาอนุมัติการทำรายการและจัดส่งความเห็นดังกล่าวต่อสำนักงานคณะกรรมการกำกับหลักทรัพย์และตลาดหลักทรัพย์และตลาดหลักทรัพย์แห่งประเทศไทย และ

(ค) ขออนุมัติการเข้าทำรายการที่เกี่ยวข้องกันของบริษัทฯ จากที่ประชุมผู้ถือหุ้นของบริษัทฯ ด้วยคะแนนเสียงไม่น้อยกว่าสามในสี่ของจำนวนเสียงทั้งหมดของผู้ถือหุ้นที่มาประชุมและมีสิทธิออกเสียงลงคะแนน โดยไม่นับคะแนนเสียงในส่วนของผู้ถือหุ้นที่มีส่วนได้เสีย และบริษัทฯ จะต้องจัดส่งหนังสือเชิญประชุมให้แก่ผู้ถือหุ้นเป็นการล่วงหน้าไม่น้อยกว่า 14 วันก่อนวันประชุมผู้ถือหุ้น

5. ผลประโยชน์ที่คาดว่าจะได้รับ

บริษัทฯ จะได้รับผลตอบแทนที่อัตราดอกเบี้ยร้อยละ 7 ต่อปี ซึ่งเป็นต้นทุนทางการเงินบวกผลตอบแทนส่วนเพิ่มความเสี่ยง ที่ผลตอบแทนดีกว่าการลงทุนในเงินฝากกับสถาบันการเงินหรือในรูปแบบของการบริหารเงินลงทุนระยะสั้นอื่นทั่วไป อีกทั้ง เป็นการให้ความช่วยเหลือทางการเงินแก่บริษัทย่อยเพื่อใช้เป็นเงินทุนหมุนเวียนในการดำเนินงาน

ทั้งนี้ พิจารณาจากผลการดำเนินงานของ MML ประจำปี 2565 MML มีผลประกอบการพลิกฟื้นกลับมาเป็นกำไรสุทธิ จำนวน 34,159,981 บาท ปรับตัวดีขึ้นร้อยละ 107 เทียบกับปี 2564 และมีมูลค่าสัญญาให้บริการขนส่งมอบสูงต่อเนื่องที่ 320,776,523 ดอลลาร์สหรัฐ การได้รับความช่วยเหลือทางการเงินจาก TTA จะส่งผลให้ MML มีเงินทุนหมุนเวียนในการดำเนินธุรกิจงานเรือถอน งานขนส่งและติดตั้ง และงานวางสายเคเบิลใต้ทะเล ซึ่งในการดำเนินธุรกิจนี้ MML จำเป็นต้องออกสำรองเงินลงทุนไปก่อน เนื่องจากลูกค้า MML จะชำระหลังการส่งมอบงานแล้วเสร็จ ยกตัวอย่างจากโครงการที่ MML รับงานเพื่อดำเนินการในส่วนองงานวิศวกรรม งานจัดจ้าง งานก่อสร้าง งานติดตั้งและทดสอบท่อขนส่งน้ำมันสำหรับบ่อน้ำมันที่อยู่ในอ่าวไทย MML ต้องจัดหาเงินทุนหมุนเวียนเพื่อจัดเตรียมอุปกรณ์การสำรวจใต้ทะเล ค่าท่อขนส่งน้ำมัน ค่าใช้จ่ายบุคลากร ทั้งนี้รายได้จากธุรกิจงานเรือถอน งานขนส่งและติดตั้ง (Decommissioning and T&I) และงานวางสายเคเบิลใต้ทะเล (Cable laying) คิดเป็นสัดส่วนร้อยละ 49 ของรายได้รวมในปี 2565 เพิ่มจากสัดส่วนร้อยละ 27 ของรายได้รวม ในปี 2564 และร้อยละ 0 ในปี 2563 ในขณะที่รายได้จากธุรกิจหลักเดิมของ MML คืองานสำรวจใต้ทะเล งานซ่อมแซม งานติดตั้งโครงสร้างพื้นฐานใต้ทะเล (IRM) ซึ่งรายได้จาก IRM คิดเป็นสัดส่วนร้อยละ 51 ของรายได้รวมในปี 2565 เทียบกับร้อยละ 73 และร้อยละ 100 ของรายได้รวมในปี 2564 และ ในปี 2563 ตามลำดับ ดังนั้นการดำเนินธุรกิจงานเรือถอน งานขนส่งและติดตั้ง และงานวางสายเคเบิลใต้ทะเล ส่งผลให้ MML จึงมีการกระจายรายได้ และความสมดุลในโครงสร้างรายได้มากขึ้น ลดการพึ่งพิงรายได้จากธุรกิจ IRM

6. แหล่งเงินทุนที่ใช้

แหล่งเงินทุนที่ใช้จะมาจากกระแสเงินสดภายในของบริษัทฯ โดย ณ วันที่ 31 ธันวาคม 2565 TTA มีเงินสดและรายการเทียบเท่าเงินสด จำนวน 3,263.2 ล้านบาท และ สินทรัพย์ทางการเงินอื่น 1,213.7 ล้านบาท ตามงบเฉพาะกิจการ ซึ่งหลังสำรองเงินสดเพื่อใช้ในการลงทุนในอนาคต และการชำระหนี้หุ้นกู้ ยังคงมีเงินสดเพียงพอต่อการให้ความช่วยเหลือทางการเงินให้แก่บริษัท MML

7. กรรมการผู้มีส่วนได้เสีย และ/หรือ กรรมการที่เป็นบุคคลที่เกี่ยวข้องกัน

นายประเสริฐ บุญสัมพันธ์ นายเฉลิมชัย มหากิจศิริ ดร. ฉ็อง ปอล เทเวเน็ง นางสาวอุษณา มหากิจศิริ และ นายกมลสุทธิ ทัพพะรังสีซึ่งเป็นกรรมการของบริษัทฯ และเป็นบุคคลที่เกี่ยวข้องกันไม่เข้าร่วมประชุมและงดออกเสียงในวาระนี้

8. ความเห็นของกรรมการบริษัทที่เกี่ยวกับการเข้าทำรายการ

ความเห็นของกรรมการบริษัทที่เกี่ยวกับการเข้าทำรายการคณะกรรมการบริษัท (โดยไม่รวมกรรมการที่มีความเกี่ยวข้อง) ได้พิจารณาธุรกรรมนี้อย่างรอบคอบและมีความเห็นว่าการเข้าทำรายการดังกล่าวมีความเหมาะสมและเป็นประโยชน์ต่อบริษัทฯ และผู้ถือหุ้นของบริษัทฯ โดยเป็นการให้ความช่วยเหลือทางการเงินแก่บริษัทย่อย เพื่อใช้เป็นเงินทุนหมุนเวียนในการดำเนินงาน เนื่องจากการดำเนินธุรกิจงานเรือถอน งานขนส่งและติดตั้ง และงานวางสายเคเบิลใต้ทะเล จำเป็นต้องใช้เงินทุนหมุนเวียนเพื่อจัดซื้ออุปกรณ์การสำรวจใต้ทะเล ค่าท่อขนส่งน้ำมัน ค่าใช้จ่ายบุคลากร โดยบริษัท MML จะได้รับการชำระเงินหลังการส่งมอบงานแล้วเสร็จ ดังนั้นเงินทุนหมุนเวียนในการดำเนินงานนี้จะช่วยให้ การดำเนินธุรกิจงานเรือถอน งานขนส่งและติดตั้ง และงานวางสายเคเบิลใต้ทะเล เป็นไปอย่างราบรื่น สามารถส่งมอบงานแก่ลูกค้าและรับรู้รายได้ตามแผนงานบริษัท ส่งผลให้ MML มีการกระจายรายได้ ลดการพึ่งพิงรายได้จากธุรกิจหลักเดิมคือธุรกิจ IRM ทั้งนี้ งานเรือถอน งานขนส่งและติดตั้งที่ MML กำลังดำเนินงานให้บริการแก่ลูกค้าในปัจจุบันเป็นผู้นำในธุรกิจสนับสนุนการขุดเจาะน้ำมันดิบและก๊าซธรรมชาติ และเป็นลูกค้าที่ MML ให้บริการงานวิศวกรรมใต้ทะเล (subsea-IRM) มาอย่างยาวนาน และมีประวัติการชำระหนี้ที่ดีมาโดยตลอด โดยสรุปการให้ความช่วยเหลือทางการเงินแก่ MML จะช่วยให้ MML ดำเนินงานต่อได้ราบรื่น มีรายได้และกำไรสุทธิที่เพิ่มขึ้นจะส่งผลให้งบการเงินรวมของ TTA ในส่วนของรายได้และกำไรสุทธิเพิ่มขึ้นด้วยเช่นกัน

สารสนเทศเกี่ยวกับรายการที่เกี่ยวข้องกันในการให้ความช่วยเหลือทางการเงินในรูปแบบเงินกู้ยืมให้แก่ บริษัท เมอร์เมค มาริไทม์ จำกัด (มหาชน)

9. ความเห็นของคณะกรรมการตรวจสอบ

คณะกรรมการตรวจสอบ ได้พิจารณาความสมเหตุสมผลของรายการแล้ว และไม่มีข้อคัดค้าน หรือมีความเห็นแตกต่างจากความเห็นของคณะกรรมการบริษัทตามข้อ 8

10. ข้อมูลบริษัทฯ และการดำเนินธุรกิจโดยสรุป

บริษัท โทริเซนไทย เอเยนซีซีส์ จำกัด (มหาชน) หรือ TTA เป็นบริษัทเพื่อการลงทุนในเชิงกลยุทธ์ที่มีการกระจายการลงทุนอย่างเหมาะสมทั้งในประเทศและต่างประเทศ ประกอบไปด้วย 5 กลุ่มธุรกิจ ดังนี้

- 1. กลุ่มธุรกิจขนส่งทางเรือ (Shipping)** ดำเนินธุรกิจขนส่งสินค้าแห่งแรกของภายใต้ชื่อ “โทริเซน ชิปปิง” ซึ่งเป็นผู้ให้บริการเรือขนส่งสินค้าแห่งแรกของระหว่างประเทศชั้นนำที่มีชื่อเสียงและประสบการณ์อันยาวนานกว่า 110 ปี โดยให้บริการขนส่งสินค้าไปยังทุกภูมิภาคของโลก สินค้าที่ขนส่งมีทั้งสินค้าประเภทหีบห่อและสินค้าแห่งแรกของ ได้แก่ แร่เหล็ก ถ่านหิน ผลิตภัณฑ์ทางการเกษตร วัสดุก่อสร้าง และเหล็ก เป็นต้น
- 2. กลุ่มธุรกิจบริการนอกชายฝั่ง (Offshore Service)** ให้บริการงานวิศวกรรมใต้ทะเล เช่น งานสำรวจ ซ่อมแซม และซ่อมบำรุง (IRM) เป็นต้น โดยมีบริษัท เมอร์เมด มารีไทม์ จำกัด (มหาชน) เป็นบริษัทหลัก ซึ่ง TTA ถือหุ้นร้อยละ 58.22 ของหุ้นที่จำหน่ายแล้วทั้งหมด ทั้งนี้ เมอร์เมดเป็นบริษัทไทยที่จดทะเบียนในตลาดหลักทรัพย์สิงคโปร์ (SGX)
- 3. กลุ่มธุรกิจเคมีภัณฑ์เพื่อการเกษตร (Agrochemical)** ผลิตและจัดจำหน่ายปุ๋ยในประเทศเวียดนามเป็นหลัก จัดจำหน่ายภายใต้เครื่องหมายการค้า “STORK” ซึ่งจดทะเบียนในเวียดนามตั้งแต่ปี 2548 เครื่องหมายการค้า STORK เป็นที่ยอมรับและได้รับความเชื่อถือด้านคุณภาพ โดยบริษัท พีเอ็ม โทริเซน เอเชีย โฮลดิ้งส์ จำกัด (มหาชน) เป็นบริษัทหลักของกลุ่มธุรกิจเคมีภัณฑ์เพื่อการเกษตร
- 4. กลุ่มธุรกิจอาหารและเครื่องดื่ม (Food & Beverage)** มีแบรนด์ที่อยู่ภายใต้การบริหารอยู่ 2 แบรนด์คือ พิชซ่า ฮัท ณ วันที่ 31 ธันวาคม 2565 พิชซ่า ฮัท มีสาขาทั้งหมด 193 และอีกแบรนด์คือ ทาโก้ เบลล์ เป็นเฟรนไชส์อาหารกึ่งเม็กซิกันสไตล์ที่มีชื่อเสียงชั้นนำระดับโลกจากประเทศสหรัฐอเมริกา ณ วันที่ 31 ธันวาคม 2565 ทาโก้ เบลล์ มีสาขาทั้งหมด 12 สาขา ทั่วประเทศ
- 5. กลุ่มการลงทุนอื่น (Other Investments)** ประกอบด้วยธุรกิจอื่นๆ ที่ไม่อยู่ใน 4 กลุ่มธุรกิจหลักข้างต้น ตัวอย่างเช่น ธุรกิจทรัพยากรน้ำ และธุรกิจโลจิสติกส์ ซึ่งรวมถึงการให้บริการท่าเรือและคลังสินค้า

11. รายชื่อกรรมการ ผู้บริหาร และผู้ถือหุ้นรายใหญ่ 10 รายแรก

11.1 รายชื่อกรรมการของ TTA ณ วันที่ 28 กุมภาพันธ์ 2566

รายชื่อกรรมการ	ตำแหน่ง
1. นายประเสริฐ บุญสัมพันธ์	ประธานกรรมการ / กรรมการที่ไม่เป็นผู้บริหาร / ประธานกรรมการบริหาร
2. นายเฉลิมชัย มหากิจศิริ	กรรมการที่เป็นผู้บริหาร / กรรมการผู้จัดการใหญ่และประธานเจ้าหน้าที่บริหาร / กรรมการบริหาร / ประธานกรรมการการลงทุน
3. ดร.ธื่อง ปอล เทเวอเน็ง	กรรมการที่ไม่เป็นผู้บริหาร / กรรมการบริหาร / กรรมการบริหารความเสี่ยง / กรรมการการลงทุน / กรรมการกำกับดูแลกิจการ
4. นางสาวอุษณา มหากิจศิริ	กรรมการที่เป็นผู้บริหาร / รองประธานเจ้าหน้าที่บริหาร / กรรมการบริหาร / กรรมการสรรหาและกำหนดค่าตอบแทน / กรรมการกำกับดูแลกิจการ

สารสนเทศเกี่ยวกับรายการที่เกี่ยวข้องกันในการให้ความช่วยเหลือทางการเงินในรูปแบบเงินกู้ยืมให้แก่ บริษัท เมอร์เมด มารีไทม์ จำกัด (มหาชน)

รายชื่อกรรมการ	ตำแหน่ง
5. นายกมลสุทธิ์ ทัพพะรังสี	กรรมการที่เป็นผู้บริหาร / ผู้ช่วยกรรมการผู้จัดการใหญ่อาวุโสและประธานกลุ่มอาหารและเครื่องดื่ม / ประธานกรรมการการพัฒนาอย่างยั่งยืน
6. นายสมบูรณ์เกียรติ เกษมสุวรรณ	กรรมการอิสระ / ประธานกรรมการตรวจสอบ
7. นายสันติ บางอ้อ	กรรมการอิสระ / ประธานกรรมการสรรหาและกำหนดค่าตอบแทน / ประธานกรรมการกำกับดูแลกิจการ / กรรมการตรวจสอบ
8. นายเจตพงษ์ สิริวิรัช	กรรมการอิสระ / ประธานกรรมการบริหารความเสี่ยง / กรรมการตรวจสอบ
9. ดร.จิตรพงษ์ กว้างสุขสถิตย์	กรรมการอิสระ
10. นายโมฮัมหมัด ราเชด อาหมัด เอ็ม. อัลนัสซารี	กรรมการอิสระ / กรรมการสรรหาและกำหนดค่าตอบแทน
11. นายสมชัย ไชยสุภกรกุล	กรรมการที่ไม่เป็นผู้บริหาร

ที่มา ข้อมูลจาก TTA

11.2 รายชื่อผู้บริหารของ TTA ณ วันที่ 28 กุมภาพันธ์ 2566

รายชื่อผู้บริหาร	ตำแหน่ง
1. นายเฉลิมชัย มหากิจศิริ	กรรมการผู้จัดการใหญ่และประธานเจ้าหน้าที่บริหาร
2. นางสาวอุษณา มหากิจศิริ	รองประธานเจ้าหน้าที่บริหาร
3. นายกมลสุทธิ์ ทัพพะรังสี	ผู้ช่วยกรรมการผู้จัดการใหญ่อาวุโสและประธานกลุ่มอาหารและเครื่องดื่ม
4. นายคทาวุธ สุขแสวง	ผู้ช่วยกรรมการผู้จัดการใหญ่ สายงานบัญชีและการเงิน และประธานเจ้าหน้าที่การเงิน
5. นายชิกมันต์ สตรอม	ผู้ช่วยกรรมการผู้จัดการใหญ่ สายงานอะ โกรและโลจิสติกส์
6. ดร. วินเซ็นต์ เชียว	ผู้ช่วยกรรมการผู้จัดการใหญ่ สายงานกฎหมายและบริหารงานต่างประเทศ
7. นายสมชาย อภิญาณุกุล	ผู้ช่วยกรรมการผู้จัดการใหญ่ สายงานทรัพยากรบุคคล

ที่มา ข้อมูลจาก TTA

หมายเหตุ รายชื่อผู้บริหารข้างต้น เป็นไปตามนิยาม “ผู้บริหาร” ของประกาศคณะกรรมการกำกับหลักทรัพย์และตลาดหลักทรัพย์

11.3 รายชื่อผู้ถือหุ้นรายใหญ่ 10 รายแรกของ TTA ณ วันที่ 28 กุมภาพันธ์ 2566

ลำดับที่	รายชื่อผู้ถือหุ้น	จำนวนหุ้น	ร้อยละของจำนวนหุ้นทั้งหมดที่ออกและชำระแล้ว
1.	นายเฉลิมชัย มหากิจศิริ ^{1,2}	277,679,159	15.24
2.	Credit Suisse AG, Singapore Branch ^{1,2}	150,004,700	8.23
3.	บริษัท ไทยเอ็นวีดีอาร์ จำกัด	148,455,376	8.15
4.	นางสาวอุษณา มหากิจศิริ ²	99,866,937	5.48
5.	นายพิพัฒน์ เตชะวัฒน์	89,000,000	4.88
6.	South East Asia UK (Type C) Nominees Limited	48,010,334	2.63
7.	นายประยุทธ มหากิจศิริ ³	35,253,358	1.93

สารสนเทศเกี่ยวกับรายการที่เกี่ยวข้องกันในการให้ความช่วยเหลือทางการเงินในรูปแบบเงินกู้ยืมให้แก่ บริษัท เมอร์เชด มารีไทม์ จำกัด (มหาชน)

ลำดับที่	รายชื่อผู้ถือหุ้น	จำนวนหุ้น	ร้อยละของจำนวนหุ้นทั้งหมดที่ออกและชำระแล้ว
8.	State Street Europe Limited	26,326,046	1.44
9.	DBS Bank Ltd. AC DBS Nominees-PB Clients ¹³	22,620,700	1.24
10.	นายศานิตย์ กงนอก	19,997,300	1.10
	รวมจำนวนหุ้นของผู้ถือหุ้นรายใหญ่ 10 รายแรก	917,213,910	50.33
	ผู้ถือหุ้นอื่น	905,250,654	49.67
	รวมจำนวนหุ้นทั้งหมดที่ออกและชำระแล้ว	1,822,464,564	100.00

ที่มา ข้อมูล ณ วันปิดสมุดทะเบียน วันที่ 28 กุมภาพันธ์ 2566

หมายเหตุ:

¹¹ นายเฉลิมชัย มหากิจศิริ ถือหุ้นอีกจำนวน 150,000,000 หุ้น ภายใต้อัตราดอกเบี้ย เมื่อรวมจำนวนหุ้นที่ถือทั้งโดยตรงและทางอ้อมภายใต้อัตราดอกเบี้ย ทำให้ถือหุ้นรวมทั้งสิ้น 427,679,159 หุ้น คิดเป็นร้อยละ 23.47 ของจำนวนหุ้นทั้งหมดที่ออกและชำระแล้วของบริษัทฯ

¹² นายเฉลิมชัย มหากิจศิริ และนางสาวอุษณา มหากิจศิริ ในฐานะกรรมการและผู้บริหารของบริษัทฯ ถือหุ้นรวมกันจำนวน 527,546,096 หุ้น คิดเป็นร้อยละ 28.95 ของจำนวนหุ้นทั้งหมดที่ออกและชำระแล้วของบริษัทฯ ทั้งนี้ การถือหุ้นของทั้งสองท่านไม่ใช่กลุ่มของบุคคลที่กระทำการร่วมกัน (Concert Party) ตามประกาศคณะกรรมการกำกับตลาดทุนที่ ทจ. 72552 เรื่อง กำหนดลักษณะความสัมพันธ์หรือพฤติกรรมที่เข้าลักษณะเป็นการกระทำร่วมกับบุคคลอื่น และการปฏิบัติการตามมาตรา 246 และมาตรา 247 แต่อย่างใด

¹³ นายประยุทธ มหากิจศิริ ถือหุ้นอีกจำนวน 22,620,700 หุ้น ภายใต้อัตราดอกเบี้ย เมื่อรวมจำนวนหุ้นที่ถือทั้งโดยตรงและทางอ้อมภายใต้อัตราดอกเบี้ย ทำให้ถือหุ้นรวมทั้งสิ้น 57,874,058 หุ้น คิดเป็นร้อยละ 3.18 ของจำนวนหุ้นทั้งหมดที่ออกและชำระแล้วของบริษัทฯ

11.4 รายชื่อผู้ถือหุ้นรายใหญ่ของ MML ณ วันที่ 30 ธันวาคม 2565

ลำดับที่	รายชื่อผู้ถือหุ้น	จำนวนหุ้น	ร้อยละของจำนวนหุ้นทั้งหมดที่ออกและชำระแล้ว
1.	บริษัท โทริเซนไทย เอเจนต์ซีส์ จำกัด (มหาชน)	700,000,000	49.53
2.	Raffles Nominees (Pte.) Ltd.	139,587,914	9.88
3.	บริษัท โซลิดาโด โฮลดิ้งส์ พีทีอี แอลทีดี	86,747,393	6.14
4.	Citibank Noms Spore Pte. Ltd.	81,330,861	5.75
5.	DBS Nominees Pte. Ltd.	65,580,636	4.64
6.	บริษัท อะซิน โฮลดิ้งส์ จำกัด	20,398,420	1.44
7.	DBS Vickers Securities (s) Pte. Ltd.	16,804,346	1.19
8.	OCBC Securities Private Ltd.	12,497,758	0.88
9.	UOB Kay Hian Pte. Ltd.	12,056,200	0.85
10.	LIM AND TAN SECURITIES PTE LTD	9,566,200	0.68
11.	BNP Paribas Noms Spore Pte. Ltd.	9,566,200	0.68
	รวมจำนวนหุ้นของผู้ถือหุ้นรายใหญ่ 11 รายแรก	1,154,135,928	81.66
	ผู้ถือหุ้นอื่น	259,192,929	18.34
	รวมจำนวนหุ้นทั้งหมดที่ออกและชำระแล้ว	1,413,328,857	100.00

ที่มา ข้อมูลจาก MML

รายชื่อผู้ถือหุ้นที่มีนัยสำคัญและการแจกแจงของผู้มีส่วนได้เสียโดยตรงและเสมือนโดยตรงของ MML
ณ วันที่ 30 ธันวาคม 2565

รายชื่อ	ส่วนได้เสียโดยตรง	ส่วนได้เสียเสมือนโดยตรง	รวม
TTA ^{/1}	700,000,000 (ร้อยละ 49.53)	122,908,013 (ร้อยละ 8.69)	822,908,013 (ร้อยละ 58.22)
SOH ^{/2}	86,747,393 (ร้อยละ 6.15)	15,762,200 (ร้อยละ 1.1)	102,509,593 (ร้อยละ 7.25)
นายเฉลิมชัย มหากิจศิริ ^{/3}	150,461,660 (ร้อยละ 10.65)	822,908,013 (ร้อยละ 58.22)	973,369,673 (ร้อยละ 68.87)
นายประยุทธ มหากิจศิริ ^{/4}	55,081,582 (ร้อยละ 3.90)	63,588,647 (ร้อยละ 4.50)	118,670,229 (ร้อยละ 8.40)

ที่มา ข้อมูลจาก MML

^{/1} TTA มีจำนวนหุ้นที่เป็นเสมือนโดยตรงจากหุ้นทั้งหมดเกิดการถือผ่านบริษัทย่อย ได้แก่ SOH และ ATH
ATH มีหุ้นสามัญจดทะเบียนใน MML ทั้งหมดเป็นจำนวน 20,398,420 หุ้น (ร้อยละ 1.44)

^{/2} SOH มีจำนวนหุ้นที่เป็นเสมือนโดยตรงเป็นจำนวน 15,762,200 หุ้น ซึ่งถือผ่านธนาคารผู้รับฝากทรัพย์สิน

^{/3} นายเฉลิมชัย มหากิจศิริ เป็นผู้ถือหุ้นสามัญจดทะเบียนใน TTA เป็นจำนวน 277,679,159 หุ้น (ร้อยละ 15.24) และหุ้นสามัญจดทะเบียนใน TTA ภายใต้บัญชีผู้รับฝากทรัพย์สินเป็นจำนวน 150,000,000 หุ้น (ร้อยละ 8.23) ผู้ที่มีความเกี่ยวข้องกับคุณเฉลิมชัย มหากิจศิริ ได้แก่ นางสาวอุษณา มหากิจศิริ เป็นผู้ถือหุ้นสามัญจดทะเบียนใน TTA เป็นจำนวน 99,866,937 หุ้น (ร้อยละ 5.48) นางสาววิมล มหากิจศิริ เป็นผู้ถือหุ้นสามัญจดทะเบียนใน TTA เป็นจำนวน 10,848,823 หุ้น (ร้อยละ 0.60) และนายประยุทธ มหากิจศิริ เป็นผู้ถือหุ้นสามัญจดทะเบียนใน TTA เป็นจำนวน 35,253,358 หุ้น (ร้อยละ 1.93) และหุ้นสามัญจดทะเบียนใน TTA ภายใต้บัญชีผู้รับฝากทรัพย์สินเป็นจำนวน 22,620,700 หุ้น (ร้อยละ 1.24) จำนวนรวมหุ้นสามัญที่เป็นส่วนได้เสียของนายเฉลิมชัย มหากิจศิริ และผู้ที่มีความเกี่ยวข้องกันทั้งสามตามที่ได้กล่าวมาในข้างต้นทั้งหมดเป็น 596,268,977 หุ้น (ร้อยละ 32.72)

นายเฉลิมชัย มหากิจศิริ มีส่วนได้เสียเสมือนโดยตรงจากการถือหุ้นผ่าน TTA SOH และ ATH เป็นจำนวน 700,000,000 หุ้น 102,509,593 หุ้น และ 20,398,420 หุ้น ตามลำดับ

^{/4} ภายใต้มาตรา 4 (10) แห่งพระราชบัญญัติหลักทรัพย์และฟิวเจอร์ส ค.ศ. 2001 (ลิงคโปร) ถ้าผู้มีส่วนได้เสียในหลักทรัพย์ที่ถือไม่ว่าจะเป็นโดยตรงหรือเสมือนโดยตรงซึ่งถือในฐานะทรัสต์ ส่วนได้เสียจำนวนนี้จะไม่นำมาพิจารณา ดังนั้น ผู้ถือหุ้นดังกล่าวจะไม่เป็นผู้ที่มีส่วนได้เสียโดยตรงหรือเสมือนโดยตรง แต่เป็นหน้าที่ของบริษัทในเครือหรือสถาบันการเงินในการเปิดเผยสัดส่วนการถือหุ้นในบริษัท ในกรณีที่หน่วยงานดังกล่าวถือหุ้นมากกว่าร้อยละ 5 ของจำนวนหุ้นที่มีสิทธิออกเสียงของบริษัท

12. รายการระหว่างกันในปีที่ผ่านมาและปีปัจจุบัน (2563-2565)

รายการระหว่างกันของบริษัทฯ บริษัทย่อย บริษัทร่วม และการร่วมค้า ได้แสดงไว้ในหมายเหตุประกอบงบการเงินรวมของบริษัทแล้ว รายการระหว่างกันทั้งหมดเกิดจากการดำเนินธุรกิจตามปกติ โดยที่การกำหนดราคาจะเป็นราคาตลาดหรือเป็นไปตามเงื่อนไขทางการค้าโดยทั่วไป ซึ่งสามารถเทียบเคียงกับเงื่อนไขที่ให้กับบุคคลภายนอก (Fair and at arm's length) เพื่อให้การทำรายการระหว่างกันเป็นไปตามกฎหมาย ประกาศ ข้อกำหนด และแนวปฏิบัติที่เกี่ยวข้องของหน่วยงานกำกับดูแล มีความโปร่งใส สมเหตุสมผล และคำนึงถึงประโยชน์สูงสุดของบริษัทฯ เป็นสำคัญ

ทั้งนี้ รายการระหว่างกันซึ่งมีสาระสำคัญของบริษัทฯ บริษัทย่อย บริษัทร่วม และการร่วมค้า หรือรายการระหว่างกันกับบริษัทหรือบุคคลที่อาจมีความขัดแย้ง มีดังต่อไปนี้

บริษัทที่เกี่ยวข้อง / ความสัมพันธ์	ลักษณะรายการ	มูลค่ารายการ (พันบาท)			นโยบายการคิดราคา และความสมเหตุสมผลของรายการ
		2563	2564	2565	
<p>1. บริษัท เมอร์เมต มาริไทม์ จำกัด (มหาชน) ("MMPLC") และ บริษัท ซีเคสท์ จำกัด ("Zeaquest")</p> <p>TTA ถือหุ้นร้อยละ 58.2 ใน MMPLC และ Zeaquest เป็นการร่วมค้าจำนวนร้อยละ 50.0 ถูกถือโดย บริษัท เมอร์เมต ซับซี เซอร์วิสเชส (ประเทศไทย) จำกัด ซึ่งถือโดย MMPLC ทั้งหมด</p>	<p>บริษัท ซีเคสท์ จำกัด ตกลงในสัญญาเช่ากับ MMPLC เพื่อเช่าพื้นที่สำนักงานจำนวน 2 แห่ง ดังนี้</p> <p>1) สำนักงานที่กรุงเทพมหานคร ค่าบริการประกอบด้วยค่าเช่าและค่าบริการ โดยคิดค่าบริการที่ 300-600 บาทต่อตารางเมตร ต่อสัญญาเช่าปีต่อปี</p> <p>2) สำนักงานที่นิคมอุตสาหกรรมปิ่นทอง ชลบุรี คิดค่าเช่าและค่าบริการที่ 12,500 เหรียญสหรัฐต่อเดือน Zeaquest มีการต่อสัญญาดังกล่าวทุกๆ 2 ปี</p> <p>MMPLC บันทึกรับรู้รายการดังกล่าว ดังนี้</p> <ul style="list-style-type: none"> - รายได้ค่าเช่า 736 - ลูกหนี้กิจการที่เกี่ยวข้องกัน 498 		6,721	7,514	<p>อัตราค่าเช่าและค่าบริการเป็นอัตราคงที่ต่อตารางเมตร ซึ่งเท่ากับที่บริษัทให้แก่บุคคลภายนอก และเป็นอัตราที่ใกล้เคียงกับราคาตลาด ณ ช่วงเวลาที่ทำสัญญา ค่าเช่าและค่าบริการจะคำนวณโดยอิงจากพื้นที่การเช่าตามที่ระบุไว้ในสัญญา และเรียกเก็บเป็นรายเดือน ดังนั้นจึงถือได้ว่ารายการดังกล่าวมีความสมเหตุสมผลและเป็นประโยชน์ต่อบริษัท</p>

สารสนเทศเกี่ยวกับรายการที่เกี่ยวข้องกันในการให้ความช่วยเหลือทางการเงินในรูปแบบเงินกู้ยืมให้แก่ บริษัท เมอร์เมต มาริไทม์ จำกัด (มหาชน)

บริษัทที่เกี่ยวข้อง / ความสัมพันธ์	ลักษณะรายการ	มูลค่ารายการ (พันบาท)			นโยบายการคิดราคา และความ สมเหตุสมผลของรายการ
		2563	2564	2565	
	<p>MMPLC ให้อัปเดตเงินแก่ Zeaquest อัตราดอกเบี้ยร้อยละ 7.0 ต่อปี Zeaquest นำเงินกู้ดังกล่าวใช้เป็นเงินทุนหมุนเวียน</p> <p>MMPLC บันทึกรายการดังกล่าวเป็นเงินให้อัปเดตระยะสั้นแก่กิจการที่เกี่ยวข้องกัน</p> <p>MMPLC บันทึกรายได้ดอกเบี้ยจากเงินกู้ดังกล่าวดังนี้</p> <p>- ดอกเบี้ยรับ</p>	-	-	43,203	อัตราดอกเบี้ยกำหนดขึ้นจากต้นทุนการกู้ยืมของ MMPLC บวกส่วนเพิ่ม ดังนั้นจึงถือได้ว่ารายการดังกล่าวมีความสมเหตุสมผลและเป็นประโยชน์ต่อบริษัท
2. บริษัท เมอร์เมต มารีไทม์ จำกัด (มหาชน) ("MMPLC") และ บริษัท พีเอสเอ็ม แลนด์ จำกัด	<p>MMPLC ได้ทำสัญญาเช่าอาคารสำนักงานกับบริษัท พีเอสเอ็ม แลนด์ จำกัด เป็นจำนวน 368 ตร.ม. ถูกคิดค่าเช่าและบริการเป็นจำนวน 410 บาทต่อตารางเมตรต่อเดือน MMPLC มีการต่อสัญญาดังกล่าวทุกๆ 3 ปี</p> <p>MMPLC บันทึกเป็นรายจ่ายค่าเช่า</p>	1,806	1,819	1,811	อัตราค่าเช่าและบริการเป็นอัตราคงที่ต่อตารางเมตร ซึ่งเท่ากับที่บริษัทให้แก่บุคคลภายนอก และเป็นอัตราที่ใกล้เคียงกับราคาตลาด ณ ช่วงเวลาที่ทำสัญญา ค่าเช่าและบริการจะคำนวณโดยอิงจากพื้นที่การเช่าตามที่ระบุไว้ในสัญญา และเรียกเก็บเป็นรายเดือน ดังนั้นจึงถือได้ว่ารายการดังกล่าวมีความสมเหตุสมผลและเป็นประโยชน์ต่อบริษัท
3. บริษัท เมอร์เมต ซัพซี้ เซอร์วิสเชส (ประเทศไทย) จำกัด ("MSST") และบริษัท กอล์ฟ เอเจนซี คัมปะนี (ประเทศไทย) จำกัด ("GAC")	<p>MSST ว่าจ้าง GAC เพื่อให้บริการเดินพิธีการทางศุลกากรในการนำเข้าสินค้าและการขนส่ง</p> <p>MSST บันทึกรายการดังนี้</p> <p>- ต้นทุนบริการ</p> <p>- เจ้าหน้าที่การค้า</p>	871	2,003	28,918	ราคาค่าบริการคิดตามราคาปกติที่ GAC ทำบริการให้กับบุคคลภายนอก ดังนั้นจึงถือได้ว่ารายการดังกล่าวมีความสมเหตุสมผลและเป็นประโยชน์ต่อบริษัท
	<p>TTA ถือหุ้นร้อยละ 58.2 ในบริษัท เมอร์เมต มารีไทม์ จำกัด (มหาชน) ("MMPLC") โดย MMPLC ถือหุ้นทั้งหมด ใน MSST</p> <p>GAC เป็นบริษัทร่วมถือหุ้นร้อยละ 51 โดย TTA</p>	72	1,402	14,933	

สารสนเทศเกี่ยวกับรายการที่เกี่ยวข้องกันในการให้ความช่วยเหลือทางการเงินในรูปแบบเงินกู้ยืมให้แก่ บริษัท เมอร์เมต มารีไทม์ จำกัด (มหาชน)

บริษัทที่เกี่ยวข้อง / ความสัมพันธ์	ลักษณะรายการ	มูลค่ารายการ (พันบาท)			นโยบายการคิดราคา และความสมเหตุสมผลของรายการ
		2563	2564	2565	
ทั้ง MSST และ GAC มีนายเฉลิมชัย มหากิจศิริ เป็นกรรมการ					
4. บริษัท เมอร์เมด ซับซี เซอร์วิสเชส (ประเทศไทย) จำกัด ("MSST") และ บริษัท ซีเคสท์ จำกัด ("Zeaquest")	MSST ให้บริการด้านบัญชี กฎหมาย บริการสนับสนุนอื่นๆ และให้เช่าเหมาลำ แก่ Zeaquest				ราคาค่าบริการคิดตามราคาปกติที่ MSST ทำบริการให้กับบุคคลภายนอก ดังนั้นจึงถือได้ว่ารายการดังกล่าวมีความสมเหตุสมผลและเป็นประโยชน์ต่อบริษัท
TTA ถือหุ้นร้อยละ 58.2 ในบริษัท เมอร์เมด มารีไทม์ จำกัด (มหาชน) ("MMPLC") โดย MMPLC ถือหุ้นทั้งหมด ใน MSST ส่วน Zeaquest เป็นการร่วมค้าถือหุ้นร้อยละ 50 โดยบริษัท เมอร์เมด ซับซี เซอร์วิสเชส (ประเทศไทย) จำกัด ("MSST") ซึ่ง MSST ถือหุ้นโดย MMPLC ร้อยละ 100	MSST บันทึกรายการดังนี้ - รายได้ค่าบริการธุรกิจนอกชายฝั่ง - รายได้ค่าธรรมเนียมการจัดการ - ลูกหนี้กิจการที่เกี่ยวข้องกัน	- 1,323 -	165 7,675 -	92,059 5,869 4,498	
	MSST ว่าจ้าง Zeaquest สำหรับรับเหมาชั่ง ค่าเช่าเหมาลำ ค่าเคลื่อนย้าย และเกี่ยวกับค่าใช้จ่ายสำนักงาน				
	MSST บันทึกรายการดังนี้ - ต้นทุนการให้บริการ - เจ้าหนี้การค้า	- - -	66,992 14,277	223,513 307	
5. บริษัท เมอร์เมด ซับซี เซอร์วิสเชส (ประเทศไทย) จำกัด ("MSST") และ Millennium 3 Ship Management And Operations DMCCO ("M3JV")	MSST ขายเรือ Millennium 3 ให้กับ M3JV ที่ราคาตลาด	-	534,718	552,998	ราคาขายอยู่ที่ราคาตลาดโดยประมาณ รายการดังกล่าวมีความสมเหตุสมผลและเป็นประโยชน์ต่อบริษัท
TTA ถือหุ้นร้อยละ 58.2 ในบริษัท เมอร์เมด มารีไทม์ จำกัด (มหาชน) ("MMPLC") โดย MMPLC ถือหุ้นทั้งหมดใน MSST และ MSST ถือหุ้นทั้งหมดใน Mermaid Subsea Oil and Gas Services DMCEST ("MSOGS") และ MSOGS ถือหุ้นร้อยละ 50 ใน M3JV	เนื่องจาก M3JV ยังไม่ได้ชำระเงิน MSST บันทึกรายการเป็นลูกหนี้จากกิจการที่เกี่ยวข้องกัน				

สารสนเทศเกี่ยวกับรายการที่เกี่ยวข้องกันในการให้ความช่วยเหลือทางการเงินในรูปแบบเงินกู้ยืมให้แก่ บริษัท เมอร์เมด มารีไทม์ จำกัด (มหาชน)

บริษัทที่เกี่ยวข้อง / ความสัมพันธ์	ลักษณะรายการ	มูลค่ารายการ (พันบาท)			นโยบายการคิดราคา และความสมเหตุสมผลของรายการ
		2563	2564	2565	
<p>6. บริษัท เมอร์เมต ซับซี เซอร์วิสเชส (อินเตอร์เนชั่นแนล) จำกัด (“MSSI”) และ บริษัท ซามิล ออฟชอร์ เซอร์วิสเชส คอมพานี แอลแอลซี (“ZMOS”)</p> <p>TTA ถือหุ้นร้อยละ 58.2 ในบริษัท เมอร์เมต มารีไทม์ จำกัด (มหาชน) (“MMPLC”) โดย MMPLC ถือหุ้นร้อยละ 100 และถือหุ้นร้อยละ 40 ใน MSSI และ ZMOS ตามลำดับ</p>	<p>ZMOS ว่าจ้าง MSSI เพื่อให้บริการนอกชายฝั่งแก่บริษัท Saudi Aramco</p> <p>MSSI บันทึกรายการดังนี้</p> <ul style="list-style-type: none"> - รายได้จากการให้บริการ 1,772,666 - ลูกหนี้การค้า 322,859 		<ul style="list-style-type: none"> 1,871,250 337,962 	<ul style="list-style-type: none"> 2,227,383 591,692 	<p>ราคาค่าบริการคิดตามราคาปกติที่ MSSI ทำบริการให้กับบุคคลภายนอก ดังนั้นจึงถือได้ว่ารายการดังกล่าวมีความสมเหตุสมผลและเป็นประโยชน์ต่อบริษัท</p>
<p>7. บริษัท เมอร์เมต ซับซี เซอร์วิสเชส (อินเตอร์เนชั่นแนล) จำกัด (“MSSI”) และ บริษัท ซีเคเวสต์ จำกัด (“Zeaquest”)</p> <p>TTA ถือหุ้นร้อยละ 58.2 ในบริษัท เมอร์เมต มารีไทม์ จำกัด (มหาชน) (“MMPLC”) โดย MMPLC คือบริษัทแม่ของ MSSI</p> <p>ส่วน Zeaquest เป็นการร่วมค้าถือหุ้นร้อยละ 50 โดยบริษัท เมอร์เมต ซับซี เซอร์วิสเชส (ประเทศไทย) จำกัด (“MSST”) ซึ่ง MSST ถือหุ้นโดย MMPLC ร้อยละ 100</p>	<p>MSSI ขาย Remotely Operated Vehicle (“ROV”) ให้กับ Zeaquest ที่ราคาตลาด</p> <p>MSSI บันทึกรายการดังนี้</p> <ul style="list-style-type: none"> - รายได้อื่น - - ลูกหนี้กิจการที่เกี่ยวข้องกัน - 		<ul style="list-style-type: none"> 6,316 1,428 	<ul style="list-style-type: none"> - - 	<p>ราคาขายอยู่ที่ราคาตลาดโดยประมาณ รายการดังกล่าวมีความสมเหตุสมผลและเป็นประโยชน์ต่อบริษัท</p>
<p>8. บริษัท บาคองโค จำกัด (“บาคองโค”) และ บริษัท โทรีเซน (อินโดไชน่า) เอส.เอ. (“TI”)</p> <p>TTA ถือหุ้นร้อยละ 68.5 ในบริษัท พีเอ็ม โทรีเซน เอเชีย โฮลดิ้งส์ จำกัด (มหาชน) (“PMTA”) ซึ่งเป็นบริษัทย่อยของ TTA และ PMTA ถือหุ้นร้อยละ 100 ใน บาคองโค ทั้งนี้ TTA ถือหุ้นร้อยละ 50 ใน TI</p>	<p>บาคองโคได้รับบริการขนส่งทางทะเลจาก TI</p> <p>บาคองโค บันทึกเป็นค่าใช้จ่ายด้านขนส่ง</p>	77,501	59,106	108,471	<p>ค่าบริการคิดจากราคาปกติที่เรียกเก็บจากบุคคลภายนอก ซึ่งราคาค่าขนส่งนั้นจะอิงตามปริมาณ และเส้นทางที่ขนส่ง ดังนั้นจึงถือได้ว่ารายการดังกล่าวมีความสมเหตุสมผลและเป็นประโยชน์ต่อบริษัท</p>

สารสนเทศเกี่ยวกับรายการที่เกี่ยวข้องกันในการให้ความช่วยเหลือทางการเงินในรูปแบบเงินกู้ยืมให้แก่ บริษัท เมอร์เมต มารีไทม์ จำกัด (มหาชน)

บริษัทที่เกี่ยวข้อง / ความสัมพันธ์	ลักษณะรายการ	มูลค่ารายการ (พันบาท)			นโยบายการคิดราคา และความสมเหตุสมผลของรายการ
		2563	2564	2565	
<p>PMTA และ TI มีกรรมการร่วมกัน 2 ท่านคือ</p> <ul style="list-style-type: none"> • นายเฉลิมชัย มหาภิจศิริ • นายชกมันต์ สตรอม 	เจ้าหนี้การค้า	2,571	-	48,337	ราคาและเงื่อนไขการค้าที่ใกล้เคียงกันกับที่ TI กำหนดให้กับลูกค้ารายอื่น
<p>9. บริษัท บาคองโค จำกัด (“บาคองโค”) และ บริษัท โทรีเซน-เวียดนาม จำกัด (“TV”)</p> <p>TTA ถือหุ้นร้อยละ 68.5 ในบริษัท พีเอ็ม โทรีเซน เอเชีย โฮลดิ้งส์ จำกัด (มหาชน) (“PMTA”) ซึ่งเป็นบริษัทย่อยของ TTA และ PMTA ถือหุ้นร้อยละ 100 ใน บาคองโค ทั้งนี้ TTA ถือหุ้นร้อยละ 50 ในบริษัท โทรีเซน (อินโดไชน่า) เอส.เอ. (“TI”) ซึ่งเป็นการร่วมค้า และ TI ถือหุ้นร้อยละ 49 ใน TV</p>	<p>บาคองโคให้เช่าพื้นที่โรงงานกับ TVA จำนวน 76,646 ตารางเมตร สัญญาเช่าฉบับนี้ต่ออัตโนมัติทุก ๆ 5 ปี</p> <p>บาคองโค บันทึกรายการดังนี้</p> <ul style="list-style-type: none"> - รายได้ค่าเช่า - ลูกหนี้การค้า 	<p>46,278</p> <p>2,975</p>	<p>59,872</p> <p>7,373</p>	<p>95,331</p> <p>11,333</p>	<p>อัตราค่าเช่าเป็นอัตราคงที่ต่อตารางเมตร กำหนดชำระค่าเช่าเป็นรายเดือน และคิดค่าเช่าตามพื้นที่การเช่าจริง อัตราค่าเช่าต่อตารางเมตรเป็นอัตราที่ใกล้เคียงกับราคาตลาดในประเทศเวียดนามในปัจจุบัน ราคาและเงื่อนไขการค้าที่ใกล้เคียงกันที่ TVA กำหนดให้กับลูกค้ารายอื่น ดังนั้นจึงถือได้ว่ารายการดังกล่าวมีความสมเหตุสมผลและเป็นประโยชน์ต่อบริษัท</p>
<p>PMTA และ TV มีกรรมการร่วมกันคือ นายชกมันต์ สตรอม</p>	<p>บาคองโคได้รับบริการด้านขนส่งจาก TVA</p> <p>บาคองโค บันทึกรายการดังนี้</p> <ul style="list-style-type: none"> - ค่าใช้จ่ายด้านขนส่ง - เจ้าหนี้การค้า 	<p>41,708</p> <p>4,616</p>	<p>67,870</p> <p>778</p>	<p>77,449</p> <p>10,662</p>	<p>ค่าบริการที่ใกล้เคียงกันกับที่ TVA กำหนดให้กับลูกค้ารายอื่น ซึ่งราคาค่าขนส่งนั้นจะอิงตามปริมาณ และเส้นทางที่ขนส่ง ราคาและเงื่อนไขการค้าที่ใกล้เคียงกันที่ TVA กำหนดให้กับลูกค้ารายอื่น ดังนั้นจึงถือได้ว่ารายการดังกล่าวมีความสมเหตุสมผลและเป็นประโยชน์ต่อบริษัท</p>

สารสนเทศเกี่ยวกับรายการที่เกี่ยวข้องในการให้ความช่วยเหลือทางการเงินในรูปแบบเงินกู้ยืมให้แก่ บริษัท เมอร์เมด มารีไทม์ จำกัด (มหาชน)

บริษัทที่เกี่ยวข้อง / ความสัมพันธ์	ลักษณะรายการ	มูลค่ารายการ (พันบาท)			นโยบายการคิดราคา และความ สมเหตุสมผลของรายการ
		2563	2564	2565	
<p>10. บริษัท บาคองโค จำกัด (“บาคองโค”) และบริษัท โทรีเซน-เวียดนาม โลจิสติกส์ จำกัด (“TVL”)</p> <p>TTA ถือหุ้นร้อยละ 68.5 ในบริษัท พีเอ็ม โทรีเซน เอเชีย โฮลดิ้งส์ จำกัด (มหาชน) (“PMTA”) ซึ่งเป็นบริษัทย่อยของ TTA และ PMTA ถือหุ้นร้อยละ 100 ใน บาคองโค ทั้งนี้ TTA ถือหุ้นร้อยละ 50 ในบริษัท โทรีเซน (อินโดไชน่า) เอส.เอ. (“TI”) ซึ่งเป็นการร่วมค้า และ TI ถือหุ้นร้อยละ 49 ในบริษัท โทรีเซน-เวียดนาม จำกัด (“TV”) ทั้งนี้ TV ถือหุ้นร้อยละ 100 ใน TVL</p> <p>PMTA และ TVL มีกรรมการร่วมกันคือ นายชกมันต์ สตรอม</p>	<p>บาคองโคได้รับบริการด้านขนส่งจาก TVL</p> <p>บาคองโค บันทึกรายการดังนี้</p> <ul style="list-style-type: none"> - ค่าใช้จ่ายด้านขนส่ง 31,504 - เจ้าหน้าที่การค้า 3,034 		<ul style="list-style-type: none"> 38,360 4,218 	<p>34,149</p> <p>6,076</p>	<p>ค่าบริการใกล้เคียงกันกับที่ TVL กำหนดให้กับลูกค้ารายอื่น ซึ่งราคาค่าขนส่งนั้นจะอิงตามปริมาณ และเส้นทางที่ขนส่ง ราคาและเงื่อนไขการค้าที่ใกล้เคียงกันที่ TVL กำหนดให้กับลูกค้ารายอื่น ดังนั้นจึงถือว่ารายการดังกล่าวมีความสมเหตุสมผลและเป็นประโยชน์ต่อบริษัท</p>
<p>11. บริษัท บาคองโค จำกัด (“บาคองโค”) และ บาเรีย เซเรส (“บาเรีย”)</p> <p>TTA ถือหุ้นร้อยละ 68.5 ในบริษัท พีเอ็ม โทรีเซน เอเชีย โฮลดิ้งส์ จำกัด (มหาชน) (“PMTA”) ซึ่งเป็นบริษัทย่อยของ TTA และ PMTA ถือหุ้นร้อยละ 100 ใน บาคองโค ทั้งนี้ TTA ถือหุ้นร้อยละ 100 ใน Soleado Holdings Pte. Ltd. (“Soleado”) และ Soleado ถือหุ้นร้อยละ 28 ในบาเรีย</p> <p>PMTA และ บาเรีย มีกรรมการร่วมกัน 2 ท่านคือ</p> <ul style="list-style-type: none"> • นายเฉลิมชัย มหากิจศิริ • นายชกมันต์ สตรอม 	<p>บาคองโคได้รับบริการด้านขนส่งจาก บาเรีย</p> <p>บาคองโค บันทึกเป็นค่าใช้จ่ายด้านขนส่ง</p>	<p>20,930</p>	<p>16,281</p>	<p>19,187</p>	<p>ค่าบริการใกล้เคียงกันกับที่กำหนดให้กับลูกค้ารายอื่น ซึ่งราคาค่าขนส่งนั้นจะอิงตามปริมาณ และเส้นทางที่ขนส่ง ดังนั้นจึงถือว่ารายการดังกล่าวมีความสมเหตุสมผลและเป็นประโยชน์ต่อบริษัท</p>
	<p>บาคองโคได้รับบริการจากบาเรีย</p> <p>บาคองโค บันทึกรายการดังนี้</p> <ul style="list-style-type: none"> - ค่าใช้จ่ายในการบริหาร 4,341 - เจ้าหน้าที่การค้า 1,157 		<ul style="list-style-type: none"> 3,525 1,638 	<p>-</p> <p>2,469</p>	

สารสนเทศเกี่ยวกับรายการที่เกี่ยวข้องกันในการให้ความช่วยเหลือทางการเงินในรูปแบบเงินกู้ยืมให้แก่ บริษัท เมอร์เมด มารีไทม์ จำกัด (มหาชน)

บริษัทที่เกี่ยวข้อง / ความสัมพันธ์	ลักษณะรายการ	มูลค่ารายการ (พันบาท)			นโยบายการคิดราคา และความ สมเหตุสมผลของรายการ
		2563	2564	2565	
<p>12. บริษัท โทรีเซนไทย เอเยนต์ชีส์ จำกัด (มหาชน) (“TTA”) และบริษัท เมอร์เมต มารีไทม์ จำกัด (มหาชน) (“MMPLC”)</p> <p><i>TTA ถือหุ้นร้อยละ 58.2 ใน MMPLC</i></p> <p><i>TTA และ MMPLC มีกรรมกร่วมกัน 3 ท่านคือ</i></p> <ul style="list-style-type: none"> • นายเฉลิมชัย มหาภิจักริ • นายประเสริฐ บุญสัมพันธ์ • นายผ่อง ปลอด เทเวแหง <p><i>โดยนายเฉลิมชัย มหาภิจักริ เป็นผู้ถือหุ้นทั้ง TTA และ MMPLC</i></p>	<p>TTA ได้ทำสัญญาให้ MMPLC เช่าพื้นที่สำนักงานในกรุงเทพมหานคร เป็นจำนวน 417 ตารางเมตร ซึ่งสัญญาดังกล่าว สิ้นสุดลงในเดือน ตุลาคม 2563 ค่าบริการที่เรียกเก็บตามสัญญา ประกอบด้วยค่าเช่าพื้นที่และค่าบริการ</p> <p>TTA บันทึกเป็นรายได้ค่าเช่าและสิ่งอำนวยความสะดวก</p>	1,780	-	-	<p>อัตราค่าเช่าและค่าบริการเป็นอัตราคงที่ต่อตารางเมตร ซึ่งเท่ากับที่บริษัทให้แก่บุคคลภายนอก และเป็นอัตราที่ใกล้เคียงกับราคาตลาด ณ ช่วงเวลาที่ทำสัญญา ค่าเช่าและค่าบริการจะคำนวณโดยอิงจากพื้นที่การเช่าตามทีระบุไว้ในสัญญา และเรียกเก็บเป็นรายเดือน ดังนั้นจึงถือได้ว่ารายการดังกล่าวมีความสมเหตุสมผลและเป็นประโยชน์ต่อบริษัท</p>
	<p>TTA ได้ทำสัญญากับ MMPLC เพื่อให้บริการด้าน IT</p> <p>TTA บันทึกเป็นรายได้ค่าบริการ IT</p>	156	72	72	<p>ค่าบริการเป็นอัตราเดียวกันกับที่บริษัทให้แก่บุคคลภายนอก โดยจะเรียกเก็บเป็นรายเดือน จึงถือได้ว่ารายการดังกล่าวมีความสมเหตุสมผลและเป็นประโยชน์ต่อบริษัท</p>
	<p>TTA ได้ให้บริการการจัดการกับ MMPLC</p> <p>TTA บันทึกเป็นรายได้อื่น</p>	-	-	1,503	
	<p>อ้างอิงถึงสัญญาเงินกู้ลงวันที่ 1 ธันวาคม 2564 TTA ให้เงินกู้ยืมแก่ MMPLC จำนวน 5.0 ล้านเหรียญสหรัฐ ซึ่งคิดดอกเบี้ยที่ร้อยละ 7 ต่อปี โดย MMPLC นำเงินกู้อย่างกล่าวมาใช้เป็นเงินทุนหมุนเวียน</p> <p>ต่อมาเมื่อวันที่ 17 มีนาคม 2565 TTA และ MMPLC ได้ตกลงทำสัญญาเงินกู้ฉบับใหม่ โดย TTA ให้เงินกู้ยืมแก่ MMPLC จำนวน 4.0 ล้านเหรียญสหรัฐ ซึ่งคิดดอกเบี้ยที่ร้อยละ 7 ต่อปี โดย MMPLC นำเงินกู้อย่างกล่าวมาใช้เป็นเงินทุนหมุนเวียน</p>				<p>รายการนี้ได้รับการอนุมัติจากคณะกรรมการบริษัท อัตราดอกเบี้ยกำหนดขึ้นจากต้นทุนการกู้ยืมของ TTA บวกส่วนเพิ่ม รายการดังกล่าวมีความสมเหตุสมผลและก่อให้เกิดประโยชน์แก่บริษัท</p>

สารสนเทศเกี่ยวกับรายการที่เกี่ยวข้องกันในการให้ความช่วยเหลือทางการเงินในรูปแบบเงินกู้ยืมให้แก่ บริษัท เมอร์เมต มารีไทม์ จำกัด (มหาชน)

บริษัทที่เกี่ยวข้อง / ความสัมพันธ์	ลักษณะรายการ	มูลค่ารายการ (พันบาท)			นโยบายการคิดราคา และความ สมเหตุสมผลของรายการ
		2563	2564	2565	
	TTA บันทึกเป็นเงินให้กู้ระยะสั้นแก่ กิจการที่เกี่ยวข้องกัน	-	169,462	309,522	
	TTA บันทึกรายรับดอกเบี้ยจากเงินกู้ ดังกล่าว				
	- ดอกเบี่ยรับ	-	291	12,867	
	- รายได้ดอกเบี้ยค้างรับ	-	291	-	
	ลูกหนี้กิจการที่เกี่ยวข้องกัน	-	153	4,370	ราคาปกติที่ให้บริการกับบุคคลภายนอก
	เจ้าหนี้กิจการที่เกี่ยวข้องกัน	101	-	-	
13. บริษัท โทรีเซนไทย เอเยนต์ชีส์ จำกัด (มหาชน) (“TTA”) และบริษัท เมอร์เมต ซับซี เซอร์วิสเซส (ประเทศไทย) จำกัด (“MSST”) TTA ถือหุ้นร้อยละ 58.2 ในบริษัท เมอร์เมต มารี ไทม์ จำกัด (มหาชน) (“MMPLC”) และ MMPLC ถือหุ้นร้อยละ 100 ใน MSST TTA และ MSST มีกรรมการร่วมกัน 2 ท่านคือ • นายเฉลิมชัย มหากิจศิริ • นายผ่อง ปลอด เทเวแฉ่ง	อ้างอิงถึงสัญญาค้ำประกันลงวันที่ 16 กันยายน 2564 TTA ตกลงที่จะเป็นผู้ ค้ำประกันให้แก่ MSST เพื่อใช้ในการ ขอกู้เงินกู้ยืมจากสถาบันการเงินแห่ง หนึ่ง ซึ่งวงเงินกู้ดังกล่าวมีจำนวนสูงสุด ไม่เกิน 100.0 ล้านบาทหรือเทียบเท่า โดย TTA คิดค่าธรรมเนียมในการค้ำ ประกันที่อัตราร้อยละ 0.5 ต่อปี TTA บันทึกเป็นรายได้อื่น	-	147	476	รายการนี้ได้รับ การอนุมัติ จาก คณะกรรมการบริษัท ค่าธรรมเนียมการ เป็นผู้ค้ำประกันกำหนดขึ้นในอัตรา เดียวกับที่สถาบันการเงินเรียกเก็บจาก ลูกค้าตามปกติ ดังนั้นจึงถือได้ว่ารายการ ดังกล่าวมีความสมเหตุสมผลและเป็น ประโยชน์ต่อบริษัท

สารสนเทศเกี่ยวกับรายการที่เกี่ยวข้องกันในการให้ความช่วยเหลือทางการเงินในรูปแบบเงินกู้ยืมให้แก่ บริษัท เมอร์เมต มารีไทม์ จำกัด (มหาชน)

บริษัทที่เกี่ยวข้อง / ความสัมพันธ์	ลักษณะรายการ	มูลค่ารายการ (พันบาท)			นโยบายการคิดราคา และความ สมเหตุสมผลของรายการ
		2563	2564	2565	
<p>14. บริษัท โทรีเซนไทย เอเยนซีส์ จำกัด (มหาชน) (“TTA”) และ บริษัท พีเอ็ม โทรีเซน เอเชีย โฮลดิ้งส์ จำกัด (มหาชน) (“PMTA”)</p> <p>TTA ถือหุ้นร้อยละ 68.5 ใน PMTA</p> <p>TTA และ PMTA มีกรรมการร่วมกัน 2 ท่านคือ</p> <ul style="list-style-type: none"> • นายเฉลิมชัย มหากิจศิริ • นายผ่อง ปลอด เทเวธเน้ง <p>โดยมีนายเฉลิมชัย มหากิจศิริ เป็นผู้ถือหุ้นทั้งใน TTA และ PMTA</p>	<p>TTA ได้ทำสัญญาให้ PMTA เช่าพื้นที่สำนักงานเป็นจำนวน 182.25 ตร.ม. ต่อสัญญาเช่าปีต่อปี</p> <p>TTA บันทึกเป็นรายได้ค่าเช่าและสิ่งอำนวยความสะดวก</p>	984	984	984	อัตราค่าเช่าและค่าบริการเป็นอัตราคงที่ต่อตารางเมตร ซึ่งเท่ากับที่บริษัทให้แก่บุคคลภายนอก และเป็นอัตราที่ใกล้เคียงกับราคาตลาด ณ ช่วงเวลาที่ทำสัญญา ค่าเช่าและค่าบริการจะคำนวณโดยอิงจากพื้นที่การเช่าตามที่ระบุไว้ในสัญญา และเรียกเก็บเป็นรายเดือน ดังนั้นจึงถือได้ว่ารายการดังกล่าวมีความสมเหตุสมผลและเป็นประโยชน์ต่อบริษัท
	<p>TTA ได้ทำสัญญากับ PMTA เพื่อให้บริการด้าน IT</p> <p>TTA บันทึกเป็นรายได้ค่าบริการ IT</p>	66	66	66	ค่าบริการเป็นอัตราเดียวกันกับที่บริษัทให้แก่บุคคลภายนอก โดยจะเรียกเก็บเป็นรายเดือน จึงถือได้ว่ารายการดังกล่าวมีความสมเหตุสมผลและเป็นประโยชน์ต่อบริษัท
	<p>TTA มีการให้บริการด้านบัญชีและด้านอื่นๆ ให้กับ PMTA</p> <p>TTA บันทึกเป็นรายได้อื่น</p>	212	185	513	
	<p>TTA รับเงินปันผลจาก PMTA</p> <p>TTA บันทึกเป็นรายได้จากเงินปันผล</p>	34,669	48,537	34,669	รายการนี้ได้รับการอนุมัติโดยที่ประชุมสามัญประจำปีของ PMTA รายการดังกล่าวมีความสมเหตุสมผลและก่อให้เกิดประโยชน์แก่บริษัท
	<p>เนื่องจากการให้บริการข้างต้น ยอดค้างชำระ TTA บันทึกเป็นลูกหนี้กิจการที่เกี่ยวข้องกัน</p>	321	319	416	ราคาและเงื่อนไขเป็นไปตามราคาตลาด

สารสนเทศเกี่ยวกับรายการที่เกี่ยวข้องกันในการให้ความช่วยเหลือทางการเงินในรูปแบบเงินกู้ยืมให้แก่ บริษัท เมอร์เวด มารีไทม์ จำกัด (มหาชน)

บริษัทที่เกี่ยวข้อง / ความสัมพันธ์	ลักษณะรายการ	มูลค่ารายการ (พันบาท)			นโยบายการคิดราคา และความ สมเหตุสมผลของรายการ
		2563	2564	2565	
<p>15. บริษัท โทริเซนไทย เอเยนซีส์ จำกัด (มหาชน) (“TTA”) และ บริษัท พี เอช แคปปิตอล จำกัด (“PHC”)</p> <p>PHC มีผู้ถือหุ้นจาก TTA และบริษัท พีเอ็ม แคปปิตอล จำกัด (“PMC”) โดยถือหุ้นให้อัตราร้อยละ 70 และ ร้อยละ 30 ตามลำดับ</p> <p>TTA และ PHC มีกรรมการร่วมกัน 2 ท่านคือ</p> <ul style="list-style-type: none"> นางสาวอุษณา มหากิจศิริ นายกมลสุทธิ์ ทัพพะรังสี <p>โดยมีนางสาวอุษณา มหากิจศิริ เป็นกรรมการ และผู้ถือหุ้นในทั้ง TTA และ PMC</p>	<p>TTA ได้ทำสัญญาให้ PHC เช่าพื้นที่สำนักงานเป็นจำนวน 4 แห่ง ดังนี้</p> <ol style="list-style-type: none"> TTA ให้เช่าพื้นที่สำนักงาน 44 ตร.ม. แก่ PHC TTA ให้เช่าพื้นที่สำนักงาน 34 ตร.ม. แก่ PHC TTA ให้เช่าพื้นที่สำนักงาน 30 ตร.ม. แก่ PHC TTA ให้เช่าพื้นที่สำนักงาน 729 ตร.ม. แก่ PHC <p>TTA บันทึกเป็นรายได้ค่าเช่าและสิ่งอำนวยความสะดวก</p>	1,781	1,759	4,099	<p>อัตราค่าเช่าและค่าบริการเป็นอัตราคงที่ต่อตารางเมตร ซึ่งเท่ากับที่บริษัทให้แก่บุคคลภายนอก และเป็นอัตราที่ใกล้เคียงกับราคาตลาด ณ ช่วงเวลาที่ทำสัญญา ค่าเช่าและค่าบริการจะคำนวณโดยอิงจากพื้นที่การเช่าตามที่ระบุไว้ในสัญญา และเรียกเก็บเป็นรายเดือน ดังนั้นจึงถือได้ว่ารายการดังกล่าวมีความสมเหตุสมผลและเป็นประโยชน์ต่อบริษัท</p>
<p>TTA ได้ทำสัญญากับ PHC เพื่อให้บริการด้าน IT</p> <p>TTA บันทึก PHC เป็นรายได้ค่าบริการ IT</p>	130	140	300	<p>ค่าบริการเป็นอัตราเดียวกันกับที่บริษัทให้แก่บุคคลภายนอก โดยจะเรียกเก็บเป็นรายเดือน จึงถือได้ว่ารายการดังกล่าวมีความสมเหตุสมผลและเป็นประโยชน์ต่อบริษัท</p>	
<p>ลูกหนี้กิจการที่เกี่ยวข้องกัน</p>	-	-	1,574		
<p>เจ้าหนี้กิจการที่เกี่ยวข้องกัน</p>	2,187	2,189	-		

สารสนเทศเกี่ยวกับรายการที่เกี่ยวข้องกันในการให้ความช่วยเหลือทางการเงินในรูปแบบเงินกู้ยืมให้แก่ บริษัท เมอร์เมด มารีไทม์ จำกัด (มหาชน)

บริษัทที่เกี่ยวข้อง / ความสัมพันธ์	ลักษณะรายการ	มูลค่ารายการ (พันบาท)			นโยบายการคิดราคา และความ สมเหตุสมผลของรายการ
		2563	2564	2565	
<p>16. บริษัท โทริเซนไทย เอเยนซีส์ จำกัด (มหาชน) (“TTA”) และ บริษัท สยามทาโก้ จำกัด (“STC”)</p> <p>STC มีผู้ถือหุ้นจาก TTA และบริษัท ซีเอ็ม คอร์ปอเรท จำกัด (“CMC”) โดยถือหุ้นให้อัตราร้อยละ 70 และ ร้อยละ 30 ตามลำดับ</p> <p>TTA และ STC มีกรรมการร่วมกัน 2 ท่านคือ</p> <ul style="list-style-type: none"> • นายเฉลิมชัย มหากิจศิริ • นายกมลสุทธิ ทัพพะรังสี <p>โดยมีนายเฉลิมชัย มหากิจศิริ เป็นกรรมการและผู้ถือหุ้นในทั้ง TTA และ CMC</p>	TTA ได้ทำสัญญาให้ STC เช่าพื้นที่สำนักงาน เป็นจำนวน 120 ตร.ม. เป็นสัญญาเช่าปีต่อปี	529	648	648	<p>อัตราค่าเช่าและค่าบริการเป็นอัตราคงที่ต่อตารางเมตร ซึ่งเท่ากับที่บริษัทให้แก่บุคคลภายนอก และเป็นอัตราที่ใกล้เคียงกับราคาตลาด ณ ช่วงเวลาที่ทำสัญญา ค่าเช่าและค่าบริการจะคำนวณโดยอิงจากพื้นที่การเช่าตามที่ระบุไว้ในสัญญา และเรียกเก็บเป็นรายเดือน ดังนั้นจึงถือได้ว่ารายการดังกล่าวมีความสมเหตุสมผลและเป็นประโยชน์ต่อบริษัท</p>
	TTA บันทึกเป็นรายได้ค่าเช่าและค่าธรรมเนียมน				
	TTA ให้บริการใช้ห้องประชุมและส่วนกลางแก่ STC	43	5	-	<p>ค่าบริการเป็นอัตราเดียวกันกับที่บริษัทให้แก่บุคคลภายนอก โดยจะเรียกเก็บเป็นรายเดือน จึงถือได้ว่ารายการดังกล่าวมีความสมเหตุสมผลและเป็นประโยชน์ต่อบริษัท</p>
	TTA บันทึกเป็นรายได้ค่าบริการและสิ่งอำนวยความสะดวก				
	TTA ได้ทำสัญญากับ STC เพื่อให้บริการด้าน IT	360	360	360	<p>ค่าบริการเป็นอัตราเดียวกันกับที่บริษัทให้แก่บุคคลภายนอก โดยจะเรียกเก็บเป็นรายเดือน จึงถือได้ว่ารายการดังกล่าวมีความสมเหตุสมผลและเป็นประโยชน์ต่อบริษัท</p>
	TTA บันทึกเป็นรายได้ค่าบริการ IT				
	TTA ซื้ออาหารและเครื่องดื่มเพื่อใช้ในการจัดประชุมกับ STC	262	9	11	<p>ค่าบริการเป็นอัตราเดียวกันกับที่บริษัทให้แก่บุคคลภายนอก โดยจะเรียกเก็บเป็นรายเดือน จึงถือได้ว่ารายการดังกล่าวมีความสมเหตุสมผลและเป็นประโยชน์ต่อบริษัท</p>
	TTA บันทึกเป็นรายได้ค่าบริการและสิ่งอำนวยความสะดวก				
TTA บันทึกใช้จ่ายด้านซอฟต์แวร์กับ STC	-	348	-	<p>ค่าบริการเป็นอัตราเดียวกันกับที่บริษัทให้แก่บุคคลภายนอก โดยจะเรียกเก็บเป็นรายเดือน จึงถือได้ว่ารายการดังกล่าวมีความสมเหตุสมผลและเป็นประโยชน์ต่อบริษัท</p>	
TTA บันทึกเป็นค่าใช้จ่ายด้าน IT					
TTA ได้ให้บริการค้ำประกันสัญญาแก่ STC เป็นระยะเวลา 6 ปี	-	-	73	<p>ค่าบริการเป็นอัตราเดียวกันกับที่บริษัทให้แก่บุคคลภายนอก โดยจะเรียกเก็บเป็นรายเดือน จึงถือได้ว่ารายการดังกล่าวมีความสมเหตุสมผลและเป็นประโยชน์ต่อบริษัท</p>	
TTA บันทึกเป็นรายได้อื่น					
ลูกหนี้กิจการที่เกี่ยวข้องกัน	-	-	88		

สารสนเทศเกี่ยวกับรายการที่เกี่ยวข้องกันในการให้ความช่วยเหลือทางการเงินในรูปแบบเงินกู้ยืมให้แก่ บริษัท เมอร์เมด มารีไทม์ จำกัด (มหาชน)

บริษัทที่เกี่ยวข้อง / ความสัมพันธ์	ลักษณะรายการ	มูลค่ารายการ (พันบาท)			นโยบายการคิดราคา และความ สมเหตุสมผลของรายการ
		2563	2564	2565	
<p>17. บริษัท โทรีเซนไทย เอเยนต์ชีส์ จำกัด (มหาชน) (“TTA”) และ บริษัท พีเอ็มที พร็อพเพอร์ตี้ จำกัด (“PMTP”)</p> <p>PMTP มีผู้ถือหุ้นจาก TTA, Kanden Realty & Development Co., Ltd. (“KRD”) และ Toray Construction Co., Ltd. โดยถือหุ้นให้อัตราร้อยละ 60, ร้อยละ 30 และ ร้อยละ 10 ตามลำดับ</p> <p>TTA และ PMTP มีกรรมการร่วมกัน 2 ท่านคือ</p> <ul style="list-style-type: none"> • นายเฉลิมชัย มหากิจศิริ • นางสาวอุษณา มหากิจศิริ 	TTA ได้ทำสัญญาให้ PMTP เช่าพื้นที่สำนักงาน เป็นจำนวน 166 ตร.ม. ต่อสัญญาเช่าปีต่อปี	766	896	896	อัตราค่าเช่าและค่าบริการเป็นอัตราคงที่ต่อตารางเมตร ซึ่งเท่ากับที่บริษัทให้แก่บุคคลภายนอกและเป็นอัตราที่ใกล้เคียงกับราคาตลาด ณ ช่วงเวลาที่ทำสัญญา ค่าเช่าและค่าบริการจะคำนวณโดยอิงจากพื้นที่การเช่าตามที่ระบุไว้ในสัญญา และเรียกเก็บเป็นรายเดือน ดังนั้นจึงถือได้ว่ารายการดังกล่าวมีความสมเหตุสมผลและเป็นประโยชน์ต่อบริษัท
	TTA บันทึกเป็นรายได้ค่าเช่าและสิ่งอำนวยความสะดวก				
	TTA ได้ทำสัญญากับ PMTP เพื่อให้บริการด้าน IT	360	360	390	ค่าบริการเป็นอัตราเดียวกันกับที่บริษัทให้แก่บุคคลภายนอก โดยจะเรียกเก็บเป็นรายเดือน จึงถือได้ว่ารายการดังกล่าวมีความสมเหตุสมผลและเป็นประโยชน์ต่อบริษัท
	TTA บันทึกเป็นรายได้ค่าบริการ IT				
	TTA ได้ให้บริการด้านบัญชี ด้านการบริหารทรัพยากรบุคคล และบริการทั่วไปแก่ PMTP	960	960	960	
	TTA บันทึกเป็นรายได้ค่าบริการและสิ่งอำนวยความสะดวก				
	TTA ให้บริการที่ปรึกษาแก่ PMTP ระยะเวลาสัญญา 1 ปี	-	1,267	210	
TTA บันทึกเป็นรายได้ค่าบริการและสิ่งอำนวยความสะดวก					
TTA ให้กู้ยืมเงินแก่ PMTP ดอกเบี้ยร้อยละ 7 ต่อปี PMTP นำเงินกู้ดังกล่าวใช้เป็นเงินทุนหมุนเวียน				รายการนี้ได้รับการอนุมัติจากคณะกรรมการบริษัท อัตราดอกเบี้ยกำหนดขึ้นจากต้นทุนการกู้ยืมของ TTA บวกส่วนเพิ่ม จึงถือได้ว่ารายการดังกล่าวมีความสมเหตุสมผลและก่อให้เกิดประโยชน์แก่บริษัท	
TTA บันทึกรายการดังกล่าวเป็นเงินให้กู้ยืมระยะสั้นแก่กิจการที่เกี่ยวข้องกัน	1,139,631	1,163,631	1,235,631		
TTA บันทึกรายได้ดอกเบี้ยรับจากเงินให้กู้ยืมดังกล่าวเป็นรายได้ออกเบียด	78,147	80,336	85,679		
ลูกหนี้กิจการที่เกี่ยวข้องกัน	112,824	193,286	278,836		

สารสนเทศเกี่ยวกับรายการที่เกี่ยวข้องกันในการให้ความช่วยเหลือทางการเงินในรูปแบบเงินกู้ยืมให้แก่ บริษัท เมอร์เมด มารีไทม์ จำกัด (มหาชน)

บริษัทที่เกี่ยวข้อง / ความสัมพันธ์	ลักษณะรายการ	มูลค่ารายการ (พันบาท)			นโยบายการคิดราคา และความ สมเหตุสมผลของรายการ
		2563	2564	2565	
<p>18. บริษัท โทรีเซนไทย เอเยนต์ซีส์ จำกัด (มหาชน) (“TTA”) และ บริษัท เอเชีย อินฟราสตรัคเจอร์ แมเนจเม้นท์ (ประเทศไทย) จำกัด (“AIM”)</p> <p>TTA ถือหุ้นใน AIM ณ วันที่ 31 ธันวาคมมีดังนี้.</p> <p>2565 ร้อยละ 89.4 2564 ร้อยละ 83.8 2563 ร้อยละ 80.5</p> <p>TTA และ AIM มีกรรมการร่วมกัน 2 ท่านคือ</p> <ul style="list-style-type: none"> • นายเฉลิมชัย มหากิจศิริ • นายผ่อง ปลอด เทเวณัง 	<p>TTA ให้เงินกู้ยืมแก่ AIM ซึ่งคิดดอกเบี้ยร้อยละ 7 ต่อปี โดย AIM นำเงินกู้ดังกล่าวไปใช้เป็นเงินทุนหมุนเวียน.</p> <p>TTA บันทึกเป็นเงินให้กู้ยืมระยะสั้นแก่กิจการที่เกี่ยวข้องกัน</p> <p>TTA บันทึกรายได้จากดอกเบี้ยเงินกู้ดังกล่าว ดังนี้</p> <ul style="list-style-type: none"> - ดอกเบี้ยรับ 3,124 - ลูกหนี้กิจการที่เกี่ยวข้องกัน 7,713 - รายได้ดอกเบี้ยค้างรับ 359 	180,000	171,800	171,800	<p>รายการนี้ได้รับการอนุมัติจากคณะกรรมการบริษัท อัตราดอกเบี้ยกำหนดขึ้นจากต้นทุนการกู้ยืมของ TTA บวกส่วนเพิ่ม จึงถือได้ว่ารายการดังกล่าวมีความสมเหตุสมผลและก่อให้เกิดประโยชน์แก่บริษัท</p>
	<p>TTA ให้บริการที่ปรึกษาแก่ AIM ระยะเวลาสัญญา 1 ปี</p> <p>TTA บันทึกเป็นรายได้ค่าบริการและสิ่งอำนวยความสะดวก</p>	-	-	6,750	<p>ราคาปกติที่ให้บริการกับบุคคลภายนอก จึงถือได้ว่ารายการดังกล่าวมีความสมเหตุสมผลและก่อให้เกิดประโยชน์แก่บริษัท</p>
<p>19. บริษัท โทรีเซนไทย เอเยนต์ซีส์ จำกัด (มหาชน) (“TTA”) และ บริษัท พีเอส มาการอง (ประเทศไทย) จำกัด</p> <p>TTA และ บริษัท พีเอส มาการอง (ประเทศไทย) จำกัด มีกรรมการร่วมกัน 2 ท่านคือ</p> <ul style="list-style-type: none"> • นายเฉลิมชัย มหากิจศิริ • นางสาวอุษณา มหากิจศิริ 	<p>TTA ซื้อสินค้าเป็นของขวัญปีใหม่จากบริษัท พีเอส มาการอง จำกัด</p> <p>TTA บันทึกเป็นค่าของขวัญและของขวัญปีใหม่</p>	-	169	114	<p>ราคาปกติที่ให้บริการกับบุคคลภายนอก จึงถือได้ว่ารายการดังกล่าวมีความสมเหตุสมผลและก่อให้เกิดประโยชน์แก่บริษัท</p>

สารสนเทศเกี่ยวกับรายการที่เกี่ยวข้องกันในการให้ความช่วยเหลือทางการเงินในรูปแบบเงินกู้ยืมให้แก่ บริษัท เมอร์เมด มารีไทม์ จำกัด (มหาชน)

บริษัทที่เกี่ยวข้อง / ความสัมพันธ์	ลักษณะรายการ	มูลค่ารายการ (พันบาท)			นโยบายการคิดราคา และความ สมเหตุสมผลของรายการ
		2563	2564	2565	
20. บริษัท โทริเซนไทย เอเยนซ์ซีส์ จำกัด (มหาชน) (“TTA”) และ บริษัท โฟร์ วัน วัน เอ็นเตอร์เทนเมนท์ จำกัด TTA และ บริษัท โฟร์ วัน วัน เอ็นเตอร์เทนเมนท์ จำกัด มีกรรมการร่วมกัน 2 ท่านคือ • นายเฉลิมชัย มหากิจศิริ • นางสาวอุษณา มหากิจศิริ	TTA เช่าพื้นที่ชั้นล่างเป็นจำนวน 120 ตร.ม. จากบริษัทโฟร์ วัน วัน เอ็นเตอร์ เทนเมนท์ จำกัด ราคา 850 บาทต่อ ตารางเมตร สัญญาหมดอายุตั้งแต่วันที่ 14 กุมภาพันธ์ 2564 TTA บันทึกเป็นรายจ่ายค่าเช่า สำนักงานและค่าสาธารณูปโภค	1,262	155	-	อัตราค่าเช่าและค่าบริการเป็นอัตราคงที่ต่อ ตารางเมตร ซึ่งเท่ากับที่บริษัทให้แก่ บุคคลภายนอก และเป็นอัตราที่ใกล้เคียง กับราคาตลาด ณ ช่วงเวลาที่ทำสัญญา ค่า เช่าและค่าบริการจะคำนวณโดยอิงจาก พื้นที่การเช่าตามที่ระบุไว้ในสัญญา และ เรียกเก็บเป็นรายเดือน ดังนั้นจึงถือได้ว่า รายการดังกล่าวมีความสมเหตุสมผลและ เป็นประโยชน์ต่อบริษัท
21. บริษัท โทริเซนไทย เอเยนซ์ซีส์ จำกัด (มหาชน) (“TTA”) และ บริษัท โฟร์ วัน วัน อีคอมเมิร์ซ จำกัด TTA และ บริษัท โฟร์ วัน วัน อีคอมเมิร์ซ จำกัด มีกรรมการร่วมกัน 3 ท่าน คือ • นายเฉลิมชัย มหากิจศิริ • นางสาวอุษณา มหากิจศิริ • นาย กมลสุทธิ์ ทัพพะรังสี	TTA ได้ทำสัญญาให้เช่าพื้นที่สำนักงาน แก่ บริษัท โฟร์ วัน วัน อีคอมเมิร์ซ จำกัด สัญญาหมดอายุตั้งแต่ปี 2564 TTA บันทึกเป็นรายได้ค่าเช่าและสิ่ง อำนวยความสะดวก	486	365	-	อัตราค่าเช่าและค่าบริการเป็นอัตราคงที่ต่อ ตารางเมตร ซึ่งเท่ากับที่บริษัทให้แก่ บุคคลภายนอก และเป็นอัตราที่ใกล้เคียง กับราคาตลาด ณ ช่วงเวลาที่ทำสัญญา ค่า เช่าและค่าบริการจะคำนวณโดยอิงจาก พื้นที่การเช่าตามที่ระบุไว้ในสัญญา และ เรียกเก็บเป็นรายเดือน ดังนั้นจึงถือได้ว่า รายการดังกล่าวมีความสมเหตุสมผลและ เป็นประโยชน์ต่อบริษัท
22. บริษัท โทริเซนไทย เอเยนซ์ซีส์ จำกัด (มหาชน) (“TTA”) และ บริษัท เนเชอรัล เบฟ จำกัด TTA และบริษัท เนเชอรัล เบฟ จำกัด มีกรรมการ ร่วมกัน 2 ท่านคือ • นายเฉลิมชัย มหากิจศิริ • นางสาวอุษณา มหากิจศิริ	TTA ซื้อสินค้าจากบริษัท เนเชอรัล เบฟ จำกัด เพื่อเป็นของขวัญปีใหม่ TTA บันทึกเป็นค่าของขวัญและ ของขวัญปีใหม่	280	1,015	749	มูลค่าราคาสินค้าคิดด้วยราคาปกติที่บริษัท เนเชอรัลเบฟ จำกัด จำหน่ายสินค้าให้แก่ บุคคลภายนอก จึงถือได้ว่ารายการ ดังกล่าวมีความสมเหตุสมผลและเป็น ประโยชน์ต่อบริษัท

สารสนเทศเกี่ยวกับรายการที่เกี่ยวข้องกันในการให้ความช่วยเหลือทางการเงินในรูปแบบเงินกู้ยืมให้แก่ บริษัท เมอร์เมด มารีไทม์ จำกัด (มหาชน)

บริษัทที่เกี่ยวข้อง / ความสัมพันธ์	ลักษณะรายการ	มูลค่ารายการ (พันบาท)			นโยบายการคิดราคา และความ สมเหตุสมผลของรายการ
		2563	2564	2565	
<p>23. บริษัท โทรีเซนไทย เอเยนต์ชีส์ จำกัด (มหาชน) (“TTA”) และบริษัท พีเอสเอ็ม แลนด์ จำกัด</p> <p>TTA และบริษัท พีเอสเอ็ม แลนด์ จำกัด มีกรรมการร่วมกัน 2 ท่านคือ</p> <ul style="list-style-type: none"> • นายเฉลิมชัย มหากิจศิริ • นางสาวอุษณา มหากิจศิริ 	<p>TTA ได้ทำสัญญาเช่าอาคารสำนักงานเป็นจำนวน 361 ตร.ม. จาก บริษัท พีเอสเอ็ม แลนด์ จำกัด ในราคาเช่าและค่าบริการ 300 บาทและ 110 บาทต่อ ตร.ม.ตามลำดับ เริ่มสัญญาจากวันที่ 1 มกราคม 2562 ถึง 31 ธันวาคม 2564 โดยมีการต่อสัญญาดังกล่าวอีก 3 ปี ค่าเช่าและค่าบริการที่เรียกเก็บตามสัญญาจำนวน 108,300 บาท และ 39,710 บาทต่อเดือน ตามลำดับ</p> <p>TTA บันทึกเป็นค่าเช่าสำนักงาน</p>	1,697	1,776	1,787	<p>อัตราค่าเช่าและค่าบริการเป็นอัตราคงที่ต่อตารางเมตร ซึ่งเท่ากับที่บริษัทให้แก่บุคคลภายนอก และเป็นอัตราที่ใกล้เคียงกับราคาตลาด ณ ช่วงเวลาที่ทำสัญญา ค่าเช่าและค่าบริการจะคำนวณโดยอิงจากพื้นที่การเช่าตามที่ระบุไว้ในสัญญา และเรียกเก็บเป็นรายเดือน ดังนั้นจึงถือได้ว่ารายการดังกล่าวมีความสมเหตุสมผลและเป็นประโยชน์ต่อบริษัท</p>
<p>24. Soleado Holdings Pte. Ltd. (“SOH”) และ Thoresen Vi Na Ma Tug Joint Stock company (“TVT”)</p> <p>TVT ถือหุ้นโดย Thoresen Vinama Logistics Co., Ltd. (“TVL”) ร้อยละ 51.0 และ SOH ร้อยละ 34.0</p>	<p>SOH ให้กู้ยืมเงินแก่ TVT อัตราดอกเบี้ยร้อยละ 3.5 ต่อปี TVT นำเงินกู้ดังกล่าวใช้เป็นเงินทุนหมุนเวียน</p> <p>SOH บันทึกรายการดังกล่าวเป็นเงินให้กู้ยืมระยะสั้นแก่กิจการที่เกี่ยวข้องกัน</p> <p>SOH บันทึกรายได้ดอกเบี้ยจากเงินกู้ดังกล่าวดังนี้</p> <ul style="list-style-type: none"> - ดอกเบี้ยรับ - รายได้ดอกเบี้ยค้างรับ 	<p>12,408</p> <p>151</p> <p>147</p>	<p>11,801</p> <p>431</p> <p>223</p>	<p>9,266</p> <p>381</p> <p>175</p>	<p>อัตราดอกเบี้ยกำหนดขึ้นจากต้นทุนการกู้ยืมของ SOH บวกส่วนเพิ่ม ดังนั้นจึงถือได้ว่ารายการดังกล่าวมีความสมเหตุสมผลและเป็นประโยชน์ต่อบริษัท</p>

สารสนเทศเกี่ยวกับรายการที่เกี่ยวข้องกันในการให้ความช่วยเหลือทางการเงินในรูปแบบเงินกู้ยืมให้แก่ บริษัท เมอร์เวด มาริไทม์ จำกัด (มหาชน)

บริษัทที่เกี่ยวข้อง / ความสัมพันธ์	ลักษณะรายการ	มูลค่ารายการ (พันบาท)			นโยบายการคิดราคา และความ สมเหตุสมผลของรายการ
		2563	2564	2565	
25. Soleado Holdings Pte. Ltd. ("SOH") และ Petrolift Inc. TTA ถือหุ้นร้อยละ 100.0 ใน SOH และ SOH ถือ หุ้นร้อยละ 40.0 ใน Petrolift Inc.	SOH ให้กู้ยืมเงินแก่ Petrolift Inc. อัตราดอกเบี้ยร้อยละ 7.0 ต่อปี Petrolift Inc. นำเงินกู้ดังกล่าวใช้เป็น เงินทุนหมุนเวียน SOH บันทึกรายการดังกล่าวเป็นเงินให้ กู้ยืมระยะสั้นแก่กิจการที่เกี่ยวข้องกัน SOH บันทึกรายได้ดอกเบี้ยจากเงินกู้ ดังกล่าวดังนี้ - ดอกเบี้ยรับ - รายได้ดอกเบี้ยค้างรับ	- - -	- - -	115,496 3,106 898	อัตราดอกเบี้ยกำหนดขึ้นจากต้นทุนการ กู้ยืมของ SOH บวกส่วนเพิ่ม ดังนั้นจึงถือ ได้ว่ารายการดังกล่าวมีความสมเหตุสมผล และเป็นประโยชน์ต่อบริษัท
26. บริษัท วี เวนเจอร์ส เทคโนโลยี จำกัด ("VVT") (เดิมชื่อ บริษัท เอเชีย ใต้ตั้ง เซอร์วิส เซส จำกัด) และ บริษัท ประณีต จำกัด TTA ถือหุ้นร้อยละ 99.99 ใน VVT และ VVT ถือ หุ้นร้อยละ 50.0 ในบริษัท ประณีต จำกัด TTA และ VVT มีกรรมการร่วมกัน 3 ท่าน คือ • นายเฉลิมชัย มหากิจศิริ • นางสาวอุษณา มหากิจศิริ • นาย กมลสุทธิ ทัพพะรังสี	VVT ให้เงินกู้ยืมแก่ บริษัท ประณีต จำกัด ที่อัตราดอกเบี้ยร้อยละ 8 ต่อปี โดยบริษัท ประณีต จำกัด นำเงินกู้ ดังกล่าวไปใช้เป็นเงินทุนหมุนเวียน VVT บันทึกเป็นเงินให้กู้ระยะสั้นแก่ กิจการที่เกี่ยวข้องกัน VVT บันทึกการรับดอกเบี้ยจากเงินกู้ ดังกล่าว - ดอกเบี้ยรับ - รายได้ดอกเบี้ยค้างรับ	- - -	7,000 12 12	- 219 -	อัตราดอกเบี้ยกำหนดขึ้นจากต้นทุนการ กู้ยืมของ VVT บวกส่วนเพิ่ม ดังนั้นจึงถือ ได้ว่ารายการดังกล่าวมีความสมเหตุสมผล และเป็นประโยชน์ต่อบริษัท
27. บริษัท วี เวนเจอร์ส เทคโนโลยี จำกัด ("VVT") (เดิมชื่อ บริษัท เอเชีย ใต้ตั้ง เซอร์วิส เซส จำกัด) และ บริษัท เคเค เวนเจอร์ จำกัด ("KKV") TTA ถือหุ้นร้อยละ 99.99 ใน VVT และ VVT ถือ หุ้นร้อยละ 50.0 ใน KKV	VVT ให้เงินกู้ยืมแก่ KKV ที่อัตรา ดอกเบี้ยร้อยละ 2 ต่อปี โดย KKV นำ เงินกู้นี้ไปใช้เป็นเงินทุนหมุนเวียน VVT บันทึกการรายการดังกล่าวเป็นเงินให้ กู้ยืมระยะยาวแก่กิจการที่เกี่ยวข้องกัน VVT บันทึกรายได้ดอกเบี้ยจากเงินกู้ ดังกล่าวเป็นดอกเบี้ยรับ	- - -	- - -	31,668 557	อัตราดอกเบี้ยกำหนดขึ้นจากต้นทุนการ กู้ยืมของ VVT บวกส่วนเพิ่ม ดังนั้นจึงถือ ได้ว่ารายการดังกล่าวมีความสมเหตุสมผล และเป็นประโยชน์ต่อบริษัท

สารสนเทศเกี่ยวกับรายการที่เกี่ยวข้องกันในการให้ความช่วยเหลือทางการเงินในรูปแบบเงินกู้ยืมให้แก่ บริษัท เมอร์เมด มารีไทม์ จำกัด (มหาชน)

13. ตารางสรุปงบการเงินในระยะ 3 ปีที่ผ่านมา (2563-2565) พร้อมคำอธิบายและการวิเคราะห์ฐานะการเงินและผลการดำเนินงาน สำหรับปี 2565

13.1 ตารางสรุปงบการเงิน

13.1.1 สรุปงบแสดงฐานะการเงินรวม ณ วันที่ 31 ธันวาคม 2563-2565

สินทรัพย์	ณ วันที่ 31 ธันวาคม พ.ศ. 2563		ณ วันที่ 31 ธันวาคม พ.ศ. 2564		ณ วันที่ 31 ธันวาคม พ.ศ. 2565	
	พันบาท	%	พันบาท	%	พันบาท	%
สินทรัพย์หมุนเวียน						
เงินสดและรายการเทียบเท่าเงินสด	4,477,176	14.43	8,273,581	21.24	8,430,312	20.27
สินทรัพย์ทางการเงินหมุนเวียนอื่น	3,223,409	10.39	3,209,354	8.24	1,629,879	3.92
ลูกหนี้การค้า	1,845,393	5.95	3,201,819	8.22	3,610,909	8.68
ลูกหนี้หมุนเวียนอื่น	194,363	0.63	406,207	1.04	392,349	0.94
ลูกหนี้กิจการที่เกี่ยวข้องกัน	123,574	0.40	731,755	1.88	284,299	0.68
เงินให้กู้ยืมระยะสั้นแก่กิจการอื่น	84,104	0.27	-	-	91,622	0.22
เงินให้กู้ยืมระยะสั้นแก่กิจการที่เกี่ยวข้องกัน	1,152,039	3.71	1,182,431	3.04	1,403,596	3.37
สินค้าคงเหลือวัสดุ และของใช้สิ้นเปลืองสำหรับเรือเดินทะเล	965,791	3.11	1,431,082	3.67	1,804,976	4.34
ส่วนของลูกหนี้สัญญาเช่าเงินทุนที่ถึงกำหนดชำระภายในหนึ่งปี	-	-	-	-	2,914	0.01
สินทรัพย์หมุนเวียนอื่น	257,655	0.83	325,826	0.84	372,086	0.90
รวมสินทรัพย์หมุนเวียน	12,323,504	39.72	18,762,055	48.17	18,022,942	43.33
สินทรัพย์ทางการเงินไม่หมุนเวียนอื่น	213,416	0.69	284,814	0.73	721,179	1.73
เงินลงทุนบริษัทร่วมและการร่วมค้า	2,841,519	9.16	3,153,366	8.10	2,712,196	6.52
เงินให้กู้ยืมระยะยาวแก่กิจการที่เกี่ยวข้องกัน	-	-	36,168	0.09	31,668	0.08
ลูกหนี้สัญญาเช่าเงินทุน	-	-	-	-	55,168	0.13
อสังหาริมทรัพย์เพื่อการลงทุน	196,616	0.63	186,575	0.48	175,332	0.42
ที่ดิน	504,863	1.63	506,858	1.30	507,532	1.22
อาคาร	1,631,637	5.26	1,731,737	4.45	1,843,346	4.43
ส่วนปรับปรุงอาคาร	594,001	1.91	638,995	1.64	729,674	1.75
เรือเดินทะเล	26,774,402	86.29	29,024,381	74.52	30,065,567	72.29
เครื่องตกแต่ง ติดตั้งและอุปกรณ์เครื่องใช้	4,242,730	13.67	4,692,269	12.05	4,961,060	11.93
ค่าใช้จ่ายในการซ่อมเรือครั้งใหญ่	1,323,938	4.27	1,513,858	3.89	1,580,383	3.80
รถยนต์	168,615	0.54	184,877	0.47	190,404	0.46
เรือยนต์	95,332	0.31	106,068	0.27	109,996	0.26
เรือขนถ่ายหิน	137,720	0.44	137,941	0.35	138,116	0.33
เครื่องชุดสกุลเงินดิจิทัล	-	-	-	-	101,832	0.24
งานระหว่างก่อสร้าง	70,327	0.23	74,654	0.19	112,591	0.27
หักค่าเสื่อมราคาสะสม	(13,986,561)	(45.08)	(15,881,381)	(40.78)	(17,871,940)	(42.97)
หักค่าเพื่อการด้อยค่าของสินทรัพย์	(7,419,981)	(23.91)	(7,435,559)	(19.09)	(7,117,283)	(17.11)
ที่ดิน อาคารและอุปกรณ์ - สุทธิ	14,137,023	45.56	15,294,698	39.27	15,351,278	36.91
สินทรัพย์ดิจิทัล	-	-	66,840	0.17	1,521,273	3.66
สินทรัพย์สิทธิการใช้	316,517	1.02	246,959	0.63	1,271,097	3.06
ค่าความนิยม	2,630	0.01	3,203	0.01	6,071	0.01
สินทรัพย์ไม่มีตัวตนอื่นนอกจากค่าความนิยม	243,206	0.78	217,780	0.17	229,480	0.55
สินทรัพย์ภาษีเงินได้รอการตัดบัญชี	221,780	0.71	193,554	0.50	300,565	0.72
สินทรัพย์ไม่หมุนเวียนอื่น	533,022	1.72	501,069	1.29	1,194,428	2.87
รวมสินทรัพย์	31,029,233	100.00	38,947,081	100.00	41,592,677	100.00

สารสนเทศเกี่ยวกับรายการที่เกี่ยวข้องกันในการให้ความช่วยเหลือทางการเงินในรูปแบบเงินกู้ยืมให้แก่ บริษัท เมอร์เมด มารีไทม์ จำกัด (มหาชน)

หนี้สินและส่วนของผู้ถือหุ้น	ณ วันที่ 31 ธันวาคม พ.ศ. 2563		ณ วันที่ 31 ธันวาคม พ.ศ. 2564		ณ วันที่ 31 ธันวาคม พ.ศ. 2565	
	พันบาท	%	พันบาท	%	พันบาท	%
	หนี้สินหมุนเวียน					
เงินเบิกเกินบัญชีและเงินกู้ยืมระยะสั้นจากสถาบันการเงิน	277,563	0.89	348,164	0.89	733,521	1.76
เจ้าหนี้การค้า	700,505	2.26	1,426,825	3.66	1,704,663	4.10
เจ้าหนี้หมุนเวียนอื่น	269,934	0.87	212,599	0.55	302,713	0.73
เจ้าหนี้กิจการที่เกี่ยวข้องกัน	11,245	0.04	27,263	0.07	91,590	0.22
เงินรับล่วงหน้าจากลูกค้า	106,336	0.34	222,582	0.57	212,518	0.51
ส่วนของเงินกู้ระยะยาวและหนี้สินตามสัญญาเช่าที่ถึงกำหนดชำระภายในหนึ่งปี	1,370,314	4.42	1,222,998	3.14	1,580,525	3.80
ส่วนของหุ้นกู้ที่ถึงกำหนดไถ่ถอนภายในหนึ่งปี	1,804,280	5.81	1,499,818	3.85	2,209,298	5.31
ภาษีเงินได้นิติบุคคลค้างจ่าย	29,543	0.10	54,201	0.14	94,028	0.23
ค่าใช้จ่ายค้างจ่าย	732,759	2.36	1,440,970	3.70	1,233,158	2.96
หนี้สินทางการเงินหมุนเวียน	57,526	0.19	22,938	0.06	11,455	0.03
หนี้สินหมุนเวียนอื่น	122,510	0.39	140,364	0.36	279,716	0.67
รวมหนี้สินหมุนเวียน	5,482,515	17.67	6,618,722	16.99	8,453,185	20.32
เงินกู้ยืมระยะยาวและหนี้สินตามสัญญาเช่าหุ้นกู้	3,876,911	12.49	3,461,729	8.89	3,107,395	7.48
หนี้สินภาษีเงินได้รอการตัดบัญชี	29,856	0.10	28,690	0.07	26,728	0.06
ประมาณการหนี้สินไม่หมุนเวียนสำหรับผลประโยชน์พนักงาน	200,886	0.65	217,546	0.56	247,030	0.59
หนี้สินไม่หมุนเวียนอื่น	46,454	0.15	47,744	0.13	49,786	0.12
รวมหนี้สิน	11,837,814	38.15	14,546,810	37.35	13,866,624	33.34
ส่วนได้เสียที่ไม่มีอำนาจควบคุม	3,038,234	9.79	3,134,610	8.05	3,191,811	7.67
ส่วนของผู้ถือหุ้น						
ทุนจดทะเบียน	1,998,447		1,998,447		1,998,447	
ทุนที่ออกและชำระแล้ว						
หุ้นสามัญ	1,822,465	5.87	1,822,465	4.68	1,822,465	4.38
ส่วนเกินมูลค่าหุ้นสามัญ	16,060,017	51.76	16,060,017	41.24	16,060,017	38.61
การเปลี่ยนแปลงส่วนได้เสียของบริษัทใหญ่ในบริษัทย่อย	2,662,228	8.58	2,655,282	6.82	2,631,654	6.33
สำรองการแปลงค่าบการเงิน	(2,310,512)	(7.45)	(908,229)	(2.33)	(311,614)	(0.75)
สำรองการเปลี่ยนแปลงในมูลค่ายุติธรรม	(507,377)	(1.64)	(615,725)	(1.58)	(786,853)	(1.89)
ส่วนแบ่งกำไร (ขาดทุน) เบ็ดเสร็จอื่นของการร่วมค้าที่ใช้วิธีส่วนได้เสีย	(1,177)	(0.00)	(1,584)	(0.00)	(1,584)	(0.00)
สำรองส่วนทุนจากการปรับโครงสร้างธุรกิจ	(50,030)	(0.16)	(50,030)	(0.13)	(50,030)	(0.12)
สำรองสำหรับการจ่ายโดยใช้หุ้นเป็นเกณฑ์	874	0.00	874	0.00	874	0.00
กำไร (ขาดทุน) สะสม						
สำรองตามกฎหมาย	145,800	0.48	199,845	0.50	199,845	0.48
ยังไม่ได้จัดสรร (ขาดทุนสะสม)	(1,669,103)	(5.38)	2,102,746	5.40	4,969,468	11.95
รวมส่วนของผู้ถือหุ้น	16,153,185	52.06	21,265,661	54.60	24,534,242	58.99
รวมหนี้สินและส่วนของผู้ถือหุ้น	31,029,233	100.00	38,947,081	100.00	41,592,677	100.00
มูลค่าตามบัญชีต่อหุ้น (บาท)	8.86		11.67		13.46	
มูลค่าที่ตราไว้ (บาท/หุ้น)	1.00		1.00		1.00	
จำนวนหุ้นสามัญที่ออกและชำระแล้ว (หุ้น)	1,822,464,564		1,822,464,564		1,822,464,564	

สารสนเทศเกี่ยวกับรายการที่เกี่ยวข้องกันในการให้ความช่วยเหลือทางการเงินในรูปแบบเงินกู้ยืมให้แก่ บริษัท เมอร์เมด มารีไทม์ จำกัด (มหาชน)

13.1.2 สรุปงบกำไรขาดทุนรวมสำหรับปีสิ้นสุด ณ วันที่ 31 ธันวาคม 2563-2565

	สำหรับปีสิ้นสุดวันที่ 31 ธันวาคม พ.ศ. 2563		สำหรับปีสิ้นสุดวันที่ 31 ธันวาคม พ.ศ. 2564		สำหรับปีสิ้นสุดวันที่ 31 ธันวาคม พ.ศ. 2565	
	พันบาท	%	พันบาท	%	พันบาท	%
รายได้						
รายได้จากการให้บริการ						
ค่าระวาง	4,747,732	37.01	11,718,532	52.96	14,016,727	47.81
ค่าบริการจากรธุรกิจนอกชายฝั่ง	2,616,657	20.40	3,605,252	16.29	7,905,769	26.96
ค่าบริการอื่นและค่านายหน้า	570,961	4.45	835,092	3.77	985,847	3.36
รายได้จากการขาย	4,894,470	38.15	5,969,199	26.98	6,412,213	21.87
รวมรายได้	12,829,820	100.00	22,128,075	100.00	29,320,556	100.00
ต้นทุน						
ต้นทุนการบริการ						
ค่าใช้จ่ายในการดำเนินงานเกี่ยวกับเรือเดินทะเล	3,932,436	30.65	6,992,816	31.60	8,587,642	29.29
ค่าใช้จ่ายบริการจากรธุรกิจนอกชายฝั่ง	2,983,332	23.25	3,662,739	16.55	7,266,002	24.78
ค่าใช้จ่ายในการให้บริการอื่นและค่านายหน้า	448,842	3.50	665,037	3.01	773,831	2.64
ต้นทุนขาย	3,772,640	29.41	4,847,940	21.91	5,259,584	17.94
รวมต้นทุน	11,137,250	86.81	16,168,532	73.07	21,887,059	74.65
กำไรขั้นต้น	1,692,570		5,959,543		7,433,497	
รายได้อื่น	179,990	1.40	553,089	2.50	267,788	0.91
กำไรก่อนค่าใช้จ่าย	1,872,560		6,512,632		7,701,285	
ค่าใช้จ่ายในการขาย	726,142	5.66	744,898	3.37	856,544	2.92
ค่าใช้จ่ายในการบริหาร	1,926,983	15.02	1,619,607	7.32	3,219,207	10.98
รวมค่าใช้จ่าย	2,653,125	20.68	2,364,505	10.69	4,075,751	13.90
กำไร (ขาดทุน) จากการดำเนินงาน	(780,565)		4,148,127		3,625,534	
ส่วนแบ่งกำไร (ขาดทุน) ของการร่วมค้าและบริษัทร่วมที่ ใช้วิธีส่วนได้เสีย	(2,510)	(0.02)	80,206	0.36	167,909	0.57
ผลกระทบจากการจำหน่ายหุ้นในบริษัทร่วม	(2,132,897)	(16.62)	-	-	-	-
กำไร (ขาดทุน) ก่อนต้นทุนทางการเงินและภาษีเงินได้	(2,915,972)		4,228,333		3,793,443	
ต้นทุนทางการเงิน	411,335	3.21	416,047	1.88	510,583	1.74
กำไร (ขาดทุน) ก่อนภาษีเงินได้	(3,327,307)		3,812,286		3,282,860	
ภาษีเงินได้	41,364	0.32	126,263	0.57	21,906	0.07
กำไร (ขาดทุน) สุทธิสำหรับปี	(3,368,671)	(26.26)	3,686,023	16.66	3,260,954	11.12
การปันส่วนกำไร (ขาดทุน)						
ส่วนที่เป็นของบริษัทใหญ่	(1,944,599)	(15.16)	3,858,651	17.44	3,269,147	11.15
ส่วนที่เป็นของผู้ถือหุ้นส่วนน้อย	(1,424,072)	(11.10)	(172,628)	(0.78)	(8,193)	(0.03)
	(3,368,671)	(26.26)	3,686,023	16.66	3,260,954	11.12
กำไร (ขาดทุน) ต่อหุ้นขั้นพื้นฐาน (บาท)	(1.07)		2.12		1.79	
มูลค่าที่ตราไว้ (บาท/หุ้น)	1.00		1.00		1.00	
จำนวนหุ้นสามัญถัวเฉลี่ยถ่วงน้ำหนัก (หุ้น)	1,822,464,564		1,822,464,564		1,822,464,564	

สารสนเทศเกี่ยวกับรายการที่เกี่ยวข้องกันในการให้ความช่วยเหลือทางการเงินในรูปแบบเงินกู้ยืมให้แก่ บริษัท เมอร์เมด มารีไทม์ จำกัด (มหาชน)

13.1.3 สรุปกระแสเงินสดสำหรับปีสิ้นสุด ณ วันที่ 31 ธันวาคม 2563-2565

(หน่วย : พันบาท)

	สำหรับปี สิ้นสุดวันที่ 31 ธันวาคม พ.ศ. 2563	สำหรับปี สิ้นสุดวันที่ 31 ธันวาคม พ.ศ. 2564	สำหรับปีสิ้นสุดวันที่ 31 ธันวาคม พ.ศ. 2565
กระแสเงินสดจากกิจกรรมดำเนินงาน			
กำไร (ขาดทุน) สำหรับปี	(3,368,671)	3,686,023	3,260,954
ปรับรายการที่กระทบกำไร (ขาดทุน) เป็นเงินสดรับ (จ่าย)			
ค่าเสื่อมราคาและค่าตัดจำหน่ายที่ดิน อาคาร และอุปกรณ์ และ สินทรัพย์ไม่มีตัวตนและอสังหาริมทรัพย์เพื่อการลงทุน (กลับรายการ) ผลขาดทุนจากการด้อยค่าด้านเครดิตที่คาดว่าจะ เกิดขึ้น	1,474,109	1,532,101	1,849,928
ค่าตัดจำหน่ายและค่าเผื่อมูลค่าอื่น	(1,259)	18,242	(3,501)
กลับรายการค่าเผื่อมูลค่าสินค้านำมาดลง	44,617	16,746	38,757
ตัดจำหน่ายที่ดิน อาคาร และอุปกรณ์และสินทรัพย์ไม่มีตัวตน	(897)	(368)	(1,850)
กำไรจากการซื้อธุรกิจ	1,053	11,291	4,687
กำไรจากการซื้อธุรกิจ	(186)	-	-
รายได้จากการขุดสินทรัพย์ดิจิทัลที่รับรู้ในกำไรหรือขาดทุน	-	-	(9,247)
ผลขาดทุนจากการด้อยค่า	237,006	136,543	1,215,960
ประมาณการหนี้สินสำหรับผลประโยชน์พนักงาน	29,752	26,371	38,948
ต้นทุนทางการเงิน	411,335	416,047	510,583
ค่าใช้จ่ายภาษีเงินได้	41,364	126,263	21,906
กำไรสุทธิจากการจำหน่ายที่ดิน อาคารและอุปกรณ์ และสินทรัพย์ไม่มีตัวตน	(2,134)	(20,105)	(2,885)
ขาดทุนจากการชำระบัญชีเงินลงทุนในบริษัทร่วม	-	8,828	-
เงินปันผลรับจากเงินลงทุนอื่น	(15,403)	(14,369)	(11,228)
(กำไร) ขาดทุนจากการเปลี่ยนแปลงมูลค่ายุติธรรมของสินทรัพย์ ทางการเงินที่วัดมูลค่าด้วยมูลค่ายุติธรรมผ่านกำไรขาดทุนที่ยังไม่ เกิดขึ้นจริง	27,822	(209,850)	322,438
(กำไร) ขาดทุนสุทธิจากการจำหน่ายสินทรัพย์ทางการเงิน หมุนเวียนอื่น	161,873	(34,526)	(12,770)
ผลกระทบจากการจำหน่ายหุ้นในบริษัทร่วม	2,132,897	-	-
ส่วนแบ่ง (กำไร) ขาดทุนของบริษัทร่วมและกิจการร่วมค้า ที่ใช้วิธีส่วนได้เสียสุทธิจากภาษี	2,510	(80,206)	(167,909)
ขาดทุน (กำไร) จากอัตราแลกเปลี่ยนที่ยังไม่เกิดขึ้นจริง	8,079	(13,838)	(51,690)
ขาดทุน (กำไร) จากอัตราแลกเปลี่ยนที่เกิดขึ้นจริง	(3,534)	(3,669)	11,237
	1,180,333	5,601,524	7,014,318

สารสนเทศเกี่ยวกับรายการที่เกี่ยวข้องกับการให้ความช่วยเหลือทางการเงินในรูปแบบเงินกู้ยืมให้แก่ บริษัท เมอร์เมด มารีไทม์ จำกัด (มหาชน)

(หน่วย : พันบาท)

	สำหรับปี สิ้นสุดวันที่ 31 ธันวาคม พ.ศ. 2563	สำหรับปี สิ้นสุดวันที่ 31 ธันวาคม พ.ศ. 2564	สำหรับปี สิ้นสุดวันที่ 31 ธันวาคม พ.ศ. 2565
<i>การเปลี่ยนแปลงในสินทรัพย์และหนี้สินดำเนินงาน</i>			
ลูกหนี้การค้า	300,932	(1,101,381)	(301,272)
ลูกหนี้หมุนเวียนอื่น	188,806	617,346	25,195
ลูกหนี้กิจการที่เกี่ยวข้องกัน	(23,106)	(608,181)	447,457
สินค้าคงเหลือ วัสดุและของใช้สิ้นเปลืองสำหรับเรือเดินทะเล	237,406	(345,376)	(359,547)
ค่าใช้จ่ายจ่ายล่วงหน้า	(24,892)	(732)	(30,153)
สินทรัพย์หมุนเวียนอื่น	(198,346)	(356,857)	(7,121)
สินทรัพย์ไม่หมุนเวียนอื่น	(42,092)	40,279	(577,941)
เจ้าหนี้การค้า	538,628	637,855	246,275
เจ้าหนี้หมุนเวียนอื่น	(636,176)	(21,119)	69,850
เจ้าหนี้กิจการที่เกี่ยวข้องกัน	(20,798)	15,147	63,581
เงินรับล่วงหน้าจากลูกค้า	(7,882)	100,504	(17,557)
ค่าใช้จ่ายค้างจ่าย	(249,296)	589,262	(234,769)
หนี้สินหมุนเวียนอื่น	(5,343)	8,450	138,294
หนี้สินไม่หมุนเวียนอื่น	1,963	1,289	2,043
จ่ายประมาณการหนี้สินสำหรับผลประโยชน์พนักงาน	(8,091)	(11,833)	(13,161)
จ่ายภาษีเงินได้	(69,517)	(44,764)	(133,517)
กระแสเงินสดสุทธิได้มาจากกิจกรรมดำเนินงาน	1,162,529	5,121,413	6,331,975

สารสนเทศเกี่ยวกับรายการที่เกี่ยวข้องกันในการให้ความช่วยเหลือทางการเงินในรูปแบบเงินกู้ยืมให้แก่ บริษัท เมอร์เมด มารีไทม์ จำกัด (มหาชน)

(หน่วย : พันบาท)

	สำหรับปี สิ้นสุดวันที่ 31 ธันวาคม พ.ศ. 2563	สำหรับปี สิ้นสุดวันที่ 31 ธันวาคม พ.ศ. 2564	สำหรับปี สิ้นสุดวันที่ 31 ธันวาคม พ.ศ. 2565
กระแสเงินสดจากกิจกรรมลงทุน			
เงินสดรับ (จ่าย) สุทธิสำหรับสินทรัพย์ทางการเงินหมุนเวียนอื่น	(606,547)	395,733	1,318,734
เงินปันผลรับจากสินทรัพย์ทางการเงินหมุนเวียนอื่น	15,403	6,416	8,998
เงินปันผลรับจากสินทรัพย์ทางการเงินไม่หมุนเวียนอื่น	-	7,953	2,230
เงินสดจ่ายจากสินทรัพย์ทางการเงินไม่หมุนเวียนอื่น	(646)	(179,099)	(648,527)
เงินสดจ่ายเงินลงทุนล่วงหน้าเพิ่มขึ้น	-	-	(115,784)
เงินสดรับ (จ่าย) สุทธิจากเงินให้กู้ยืมระยะสั้นแก่กิจการที่เกี่ยวข้องกัน	(41,814)	(29,114)	(231,783)
เงินสดรับจากการจำหน่ายเงินลงทุนในบริษัทร่วม	981,395	-	-
เงินสดจ่ายลงทุนในบริษัทย่อย บริษัทร่วม และการร่วมค้า	(74,728)	(148,653)	(257,729)
เงินปันผลรับจากบริษัทร่วม และการร่วมค้า	76,872	115,445	156,816
เงินสดจ่ายเงินให้กู้ยืมระยะสั้นแก่กิจการอื่น	-	-	(91,622)
เงินสดรับจากเงินให้กู้ยืมระยะยาวแก่กิจการที่เกี่ยวข้องกัน	-	-	39,771
เงินสดจ่ายเงินให้กู้ยืมระยะยาวแก่กิจการอื่น	(14,946)	(36,168)	(35,668)
เงินสดรับจากการชำระบัญชีเงินลงทุนในบริษัทร่วม	-	5,742	-
เงินรับจากการจำหน่ายที่ดิน อาคาร และอุปกรณ์ และสินทรัพย์ไม่มีตัวตน	9,881	63,758	4,767
ซื้อที่ดิน อาคารและอุปกรณ์ และสินทรัพย์ไม่มีตัวตน	(1,763,388)	(1,289,941)	(3,412,914)
ซื้อเรือสโนว์สโนว์	-	(534,718)	-
เงินสดจ่ายเพื่อการซื้อธุรกิจ	(500)	-	-
กระแสเงินสดสุทธิได้ใช้ไปในกิจกรรมลงทุน	(1,419,018)	(1,622,646)	(3,262,711)
กระแสเงินสดจากกิจกรรมจัดหาเงิน			
เงินสดรับจากการเพิ่มเงินลงทุนจากส่วนได้เสียที่ไม่มีอำนาจควบคุมของบริษัทย่อย	16,800	9,000	12,000
เงินฝากธนาคารที่ติดภาระผูกพันเงินกู้ยืมระยะยาว (เพิ่มขึ้น) ลดลงสุทธิ	64,932	32,178	(7,642)
เงินสดรับ (จ่าย) คืนสุทธิจากเงินเบิกเกินบัญชี และเงินกู้ยืมระยะสั้น	(140,228)	45,062	388,816
เงินสดรับจากเงินกู้ยืมระยะยาว	1,398,637	401,965	-
เงินสดจ่ายคืนเงินกู้ยืมระยะยาวและหนี้สินตามสัญญาเช่า	(1,125,541)	(1,536,660)	(1,482,038)
เงินสดรับจากการออกหุ้นกู้	705,344	3,454,586	-
เงินสดจ่ายคืนหุ้นกู้	-	(1,805,200)	(1,500,000)
เงินปันผลจ่ายให้ผู้ถือหุ้นของบริษัท	(109,346)	(36,449)	(400,929)
เงินปันผลจ่ายให้แก่ส่วนได้เสียที่ไม่มีอำนาจควบคุม	(15,933)	(22,302)	(15,931)
จ่ายต้นทุนทางการเงิน	(387,785)	(388,200)	(475,411)
กระแสเงินสดสุทธิได้มาจาก (ใช้ไปใน) กิจกรรมจัดหาเงิน	406,880	153,980	(3,481,135)

สารสนเทศเกี่ยวกับรายการที่เกี่ยวข้องกันในการให้ความช่วยเหลือทางการเงินในรูปแบบเงินกู้ยืมให้แก่ บริษัท เมอร์เมด มารีไทม์ จำกัด (มหาชน)

(หน่วย : พันบาท)

	สำหรับปี สิ้นสุดวันที่ 31 ธันวาคม พ.ศ. 2563	สำหรับปี สิ้นสุดวันที่ 31 ธันวาคม พ.ศ. 2564	สำหรับปี สิ้นสุดวันที่ 31 ธันวาคม พ.ศ. 2565
เงินสดและรายการเทียบเท่าเงินสดเพิ่มขึ้น(ลดลง)สุทธิ ก่อนผลกระทบอัตราแลกเปลี่ยนเงินตราต่างประเทศ	150,391	3,652,747	(411,871)
เงินสดและรายการเทียบเท่าเงินสดต้นปี	4,338,908	4,477,176	8,273,581
เงินสดและรายการเทียบเท่าเงินสดที่ถือไว้ในบริษัทย่อย ณ วันที่ซื้อกิจการ	1,563	-	-
ผลต่างอัตราแลกเปลี่ยนจากการแปลงค่างบการเงินของหน่วยงาน ต่างประเทศ	(3,409)	169,951	481,041
ผลกระทบของอัตราแลกเปลี่ยนของเงินตราในสกุลต่างประเทศ	(10,277)	(26,293)	87,561
เงินสดและรายการเทียบเท่าเงินสดสิ้นปี	4,477,176	8,273,581	8,430,312

รายการที่ไม่ใช่เงินสด

หนี้สินค้างชำระจากการซื้อที่ดิน อาคาร และอุปกรณ์ และ สินทรัพย์ไม่มีตัวตน	86,880	73,433	47,634
ลูกหนี้อื่นจากการจำหน่ายที่ดิน อาคารและอุปกรณ์ และ สินทรัพย์ไม่มีตัวตน	-	534,718	-
สัญญาเช่าสิทธิการใช้ทรัพย์สิน	-	62,792	1,316,566
เงินปันผลค้างจ่าย	3,954	3,949	3,949
เงินปันผลค้างรับจากเงินลงทุนในบริษัทร่วมและการร่วมค้า	8,726	-	45,957
โอนสินทรัพย์สิทธิการใช้	18,046	-	-
โอนเงินลงทุนจ่ายล่วงหน้าเป็นเงินลงทุนในบริษัทร่วม	1,093	-	-

สารสนเทศเกี่ยวกับรายการที่เกี่ยวข้องกันในการให้ความช่วยเหลือทางการเงินในรูปแบบเงินกู้ยืมให้แก่ บริษัท เมอร์เมด มารีไทม์ จำกัด (มหาชน)

13.1.4 อัตราส่วนสำคัญทางการเงิน ณ วันที่ 31 ธันวาคม 2563-2565

		สำหรับปีสิ้นสุด 31 ธันวาคม 2563	สำหรับปีสิ้นสุด 31 ธันวาคม 2564	สำหรับปีสิ้นสุด 31 ธันวาคม 2565
อัตราส่วนสภาพคล่อง (LIQUIDITY RATIO)				
อัตราส่วนสภาพคล่อง	เท่า	2.25	2.83	2.13
อัตราส่วนสภาพคล่องหมุนเร็ว	เท่า	1.76	2.33	1.65
อัตราส่วนสภาพคล่องกระแสเงินสด	เท่า	0.25	0.85	0.84
อัตราส่วนหมุนเวียนลูกหนี้การค้า	เท่า	6.02	8.31	8.36
ระยะเวลาเก็บหนี้เฉลี่ย	วัน	60.77	43.94	43.65
อัตราส่วนหมุนเวียนเจ้าหนี้	เท่า	13.06	14.22	13.13
ระยะเวลาชำระหนี้	วัน	28.02	25.67	27.81
อัตราส่วนแสดงความสามารถในการหากำไร (PROFITABILITY RATIO)				
อัตรากำไรขั้นต้น	%	13.19	26.93	25.35
อัตรากำไรสุทธิ ^{1/}	%	(9.50)	16.25	11.02
อัตรากำไรสุทธิ - ส่วนที่เป็นของบริษัทใหญ่ ^{1/}	%	(5.40)	17.01	11.05
อัตราผลตอบแทนผู้ถือหุ้น ^{1/}	%	(5.91)	16.91	12.51
อัตราผลตอบแทนผู้ถือหุ้น- ส่วนที่เป็นของบริษัทใหญ่ ^{1/}	%	(4.09)	20.62	14.28
อัตราส่วนแสดงประสิทธิภาพในการดำเนินงาน (EFFICIENCY RATIO)				
อัตราผลตอบแทนจากสินทรัพย์รวม ^{1/}	%	(3.83)	10.54	8.10
อัตราผลตอบแทนจากสินทรัพย์ถาวร ^{1/}	%	1.66	34.19	31.78
อัตราการหมุนของสินทรัพย์	เท่า	0.40	0.63	0.73
อัตราส่วนวิเคราะห์นโยบายทางการเงิน (FINANCIAL POLICY RATIO)				
อัตราส่วนหนี้สินต่อส่วนของผู้ถือหุ้น	เท่า	0.62	0.60	0.50
อัตราส่วนความสามารถชำระดอกเบี้ย ^{1/}	เท่า	1.79	13.89	11.13
หนี้สินที่มีภาระดอกเบี้ยต่อกำไรก่อนดอกเบี้ยจ่าย ภาษีเงินได้ ค่าเสื่อมราคาและค่าตัดจำหน่าย ^{1/}	เท่า	12.95	1.85	1.69
อัตราส่วนหนี้สินที่มีภาระดอกเบี้ยต่อส่วนของผู้ถือหุ้นรวม	เท่า	0.50	0.44	0.35
อัตราส่วนหนี้สินที่มีภาระดอกเบี้ยสุทธิต่อส่วนของผู้ถือหุ้นรวม (ตามข้อกำหนดสิทธิในการออกหุ้นกู้)	เท่า	0.08	(0.04)	(0.06)
อัตราส่วนความสามารถชำระภาระผูกพัน	เท่า	0.21	1.88	1.26
อัตราการจ่ายเงินปันผล ^{2/}	%	(0.02)	0.10	0.12
ข้อมูลต่อหุ้น (PER SHARE)				
มูลค่าที่ตราไว้ต่อหุ้น	บาท	1.00	1.00	1.00
มูลค่าตามบัญชีต่อหุ้น	บาท	8.86	11.67	13.46
กำไรสุทธิต่อหุ้น	บาท	(1.07)	2.12	1.79
เงินปันผลต่อหุ้น ^{2/}	บาท	0.02	0.22	0.22

สารสนเทศเกี่ยวกับรายการที่เกี่ยวข้องกันในการให้ความช่วยเหลือทางการเงินในรูปแบบเงินกู้ยืมให้แก่ บริษัท เมอร์เมด มารีไทม์ จำกัด (มหาชน)

		สำหรับปีสิ้นสุด 31 ธันวาคม 2563	สำหรับปีสิ้นสุด 31 ธันวาคม 2564	สำหรับปีสิ้นสุด 31 ธันวาคม 2565
อัตราการเติบโต (GROWTH RATE)				
รายได้จากการดำเนินงาน	%	(16.84)	72.47	32.50
ค่าใช้จ่ายในการดำเนินงาน	%	(14.34)	37.15	34.12
กำไรสุทธิ ^{1/}	%	(66.53)	1,949.23	(15.28)
สินทรัพย์รวม	%	(7.30)	25.52	6.79
หนี้สินรวม	%	8.86	22.88	(4.68)

หมายเหตุ : ^{1/} ไม่รวมรายการ one-off item

^{2/} การจ่ายเงินปันผลสำหรับปีบัญชีสิ้นสุดวันที่ 31 ธันวาคม 2565 ขึ้นอยู่กับการอนุมัติโดยที่ประชุมสามัญผู้ถือหุ้นประจำปี 2566 ซึ่งจะจัดขึ้นในวันที่ 27 เมษายน 2566

สูตรการคำนวณ

อัตราส่วนทางการเงินที่เปิดเผยเพิ่มเติมเพื่อเป็นข้อมูลแก่ผู้ลงทุนทั่วไป และเป็นอัตราส่วนที่บริษัทต้องปฏิบัติตามเงื่อนไขของการออกหุ้นกู้ในเรื่องการดำรงอัตราส่วนทางการเงิน มีดังนี้

- อัตรากำไรสุทธิ (ส่วนที่เป็นของบริษัทใหญ่) : การแบ่งปันกำไร (ขาดทุน) ส่วนที่เป็นของบริษัทใหญ่ / รายได้จากการขายและบริการ + รายได้อื่น
- อัตราผลตอบแทนผู้ถือหุ้น (ส่วนที่เป็นของบริษัทใหญ่) : การแบ่งปันกำไร (ขาดทุน) ส่วนที่เป็นของบริษัทใหญ่ / ส่วนของผู้ถือหุ้นของบริษัทใหญ่ (เฉลี่ย)
- อัตราส่วนหนี้สินที่มีภาระดอกเบี้ยสุทธิต่อส่วนของผู้ถือหุ้นรวม (ตามข้อกำหนดสิทธิในการออกหุ้นกู้) : หนี้สินสุทธิเฉพาะที่มีภาระดอกเบี้ย (ไม่รวมหนี้สินตามสัญญาเช่า) - เงินสดและรายการเทียบเท่าเงินสด - สินทรัพย์ทางการเงินหมุนเวียนอื่น / ส่วนของผู้ถือหุ้น

13.2 คำอธิบายและการวิเคราะห์ฐานะการเงินและผลการดำเนินงาน สำหรับปี 2565

บริษัท โทริเซน ไทย เอเยนซี ซีส์ จำกัด (มหาชน) หรือ TTA มีรายได้ที่สูงในรอบทศวรรษ จำนวน 29,320.6 ล้านบาท เพิ่มขึ้นร้อยละ 33 เมื่อเทียบกับปีก่อน และกำไรสุทธิจากการดำเนินงานปกติส่วนที่เป็นของ TTA จำนวน 4,459.1 ล้านบาท ทั้งนี้ กลุ่มธุรกิจขนส่งทางเรือ กลุ่มธุรกิจบริการนอกชายฝั่ง กลุ่มธุรกิจเคมีภัณฑ์เพื่อการเกษตร กลุ่มธุรกิจอาหารและเครื่องดื่ม และกลุ่มการลงทุนอื่น มีสัดส่วนรายได้ ร้อยละ 48 ร้อยละ 27 ร้อยละ 14 ร้อยละ 7 และร้อยละ 4 ของรายได้รวมทั้งหมด ตามลำดับ

กลุ่มธุรกิจขนส่งทางเรือ:

สำหรับปี 2565 รายได้ค่าระวางของกลุ่มธุรกิจขนส่งทางเรืออยู่ที่ 14,016.7 ล้านบาท ปรับตัวเพิ่มขึ้นร้อยละ 20 เมื่อเทียบกับปีก่อน ซึ่งมีสาเหตุหลักมาจากค่าระวางเรือเทียบเท่าที่ปรับตัวเพิ่มขึ้น จำนวนวันทำงานของเรือที่กลุ่มธุรกิจฯ เป็นเจ้าของเพิ่มขึ้น และการอ่อนค่าของเงินบาทเมื่อเทียบกับดอลลาร์สหรัฐ อัตราค่าระวางเรือเทียบเท่าเฉลี่ย 24,763 ดอลลาร์สหรัฐต่อวัน ในปี 2565 สูงกว่าอัตราค่าระวางเรือซูปราแมกซ์สุทธิที่ 21,045 ดอลลาร์สหรัฐต่อวัน อยู่ร้อยละ 18 ในขณะที่ค่าใช้จ่ายในการดำเนินงานของเรือ (OPEX) ยังคงอยู่ในระดับค่าที่ 3,936 ดอลลาร์สหรัฐต่อวัน ซึ่งต่ำกว่าค่าเฉลี่ยอุตสาหกรรมที่ 4,588 ดอลลาร์สหรัฐต่อวัน อยู่ร้อยละ 14 ด้วยเหตุนี้ ทำให้กำไร

ขั้นต้นเพิ่มขึ้นร้อยละ 14 เป็น 5,983.0 ล้านบาท โดยมีอัตรากำไรขั้นต้นต่อวัน (per-day gross profit margin) คงที่ที่ร้อยละ 81

กลุ่มธุรกิจบริการนอกชายฝั่ง :

กลุ่มธุรกิจบริการนอกชายฝั่งรายงานรายได้จำนวน 7,905.8 ล้านบาท เพิ่มขึ้นจากการบริการทุกส่วน คิดเป็นร้อยละ 119 เมื่อเทียบกับปีก่อน รายได้จากงานรื้อถอน (decommissioning) งานขนส่งและติดตั้ง (Transportation & Installation: T&I) และงานวางสายเคเบิลใต้ทะเลเพิ่มขึ้นอย่างมีนัยสำคัญ จากการขยายบริการ และคิดเป็นร้อยละ 49 ของรายได้รวมของกลุ่มธุรกิจฯ นอกจากนี้ รายได้จากงานวิศวกรรมใต้ทะเล (subsea-IRM) เพิ่มขึ้นร้อยละ 38 เมื่อเทียบกับปีก่อน เนื่องจากการเพิ่มขึ้นของงานที่ไม่ใช้เรือในโครงการวิศวกรรมใต้ทะเลด้านสำรวจและซ่อมบำรุง อัตรากำไรจางรายวันเพิ่มขึ้น และอัตรากำไรประโยชน์ของเรือวิศวกรรมใต้ทะเลที่เพิ่มขึ้นเป็นร้อยละ 79 ในปี 2565 เมื่อเปรียบเทียบกับร้อยละ 66 ในปี 2564 ด้วยเหตุนี้ กำไรขั้นต้นเพิ่มขึ้นอย่างมีนัยสำคัญ ร้อยละ 364 เป็น 1,160.2 ล้านบาท สาเหตุหลักมาจากกำไรที่เพิ่มขึ้นอย่างมากของงานวางสายเคเบิลใต้ทะเลงานรื้อถอน และงานขนส่งและติดตั้ง นอกจากนี้ มีส่วนแบ่งกำไรจากการร่วมค้าภายใต้กลุ่มธุรกิจฯ จำนวน 100.2 ล้านบาท เพิ่มขึ้นร้อยละ 432

กลุ่มธุรกิจเคมีภัณฑ์เพื่อการเกษตร :

ในปี 2565 กลุ่มธุรกิจเคมีภัณฑ์เพื่อการเกษตรรายงานรายได้ 4,246.3 ล้านบาท เพิ่มขึ้นจากทุกผลิตภัณฑ์และบริการ ร้อยละ 8 เมื่อเทียบกับปีก่อน โดยรายได้จากการขายปุ๋ยเพิ่มขึ้นร้อยละ 5 เมื่อเทียบกับปีก่อน เนื่องจากราคาขายปุ๋ยที่ปรับตัวเพิ่มขึ้น อย่างไรก็ตาม ปริมาณขายปุ๋ยรวมลดลงร้อยละ 36 เมื่อเทียบกับปีก่อน จาก 224.2 พันตัน ในปี 2564 เป็น 143.3 พันตัน ในปี 2565 เนื่องจากปริมาณขายปุ๋ยที่ลดลงในประเทศของเวียดนาม นอกจากนี้ รายได้จากการขายผลิตภัณฑ์เคมีเพื่อการเกษตรอื่น (pesticide) เพิ่มขึ้นร้อยละ 43 ส่วนรายได้จากการให้บริการจัดการพื้นที่โรงงานเพิ่มขึ้นร้อยละ 25 เมื่อเทียบกับปีก่อนเป็น 75.0 ล้านบาท จากการเข้าซื้ออาคารคลังสินค้าขนาด 10,000 ตารางเมตร และความต้องการที่เพิ่มสูงขึ้น โดยสรุป ขณะที่ดินทุนขายและบริการเพิ่มขึ้นร้อยละ 6 โดยหลักมาจากต้นทุนปุ๋ยที่เพิ่มขึ้น อย่างไรก็ตาม กลุ่มธุรกิจเคมีภัณฑ์เพื่อการเกษตรสามารถปรับราคาขายเพิ่มขึ้น ทำให้ยังคงรักษาอัตรากำไรขั้นต้นให้อยู่ที่ร้อยละ 14 ในปี 2565 ดังนั้น กำไรขั้นต้นเพิ่มขึ้นร้อยละ 19 เป็น 583.0 ล้านบาท

ด้วยเหตุนี้ EBITDA เติบโตร้อยละ 22 เป็น 6,643.2 ล้านบาท ต้นทุนทางการเงินเพิ่มขึ้นร้อยละ 23 เป็น 510.6 ล้านบาท จากการเพิ่มขึ้นของหนี้สินตามสัญญาเช่าระยะยาวจากการเช่าเรือสำหรับกลุ่มธุรกิจบริการนอกชายฝั่ง และการปรับขึ้นของอัตราดอกเบี้ยจากการออกหุ้นกู้และเงินกู้ยืมจากสถาบันการเงิน นอกจากนี้ ยังมีผลขาดทุนจากอัตราแลกเปลี่ยนที่เกิดขึ้นจริงและยังไม่เกิดขึ้นจริงสุทธิ จำนวน 113.6 ล้านบาท ประกอบด้วยผลกำไรจากอัตราแลกเปลี่ยนที่เกิดขึ้นจริงสุทธิ จำนวน 179 ล้านบาท และผลขาดทุนจากอัตราแลกเปลี่ยนที่ยังไม่เกิดขึ้นจริงสุทธิ จำนวน 292 ล้านบาท โดยส่วนใหญ่ร้อยละ 54 มาจากเงินให้กู้ยืมกับบริษัทย่อยในสกุลเงินดอลลาร์ ซึ่ง ณ วันทำสัญญาเงินบาทอ่อนค่า ณ สิ้นงวดงบการเงิน และมาจากเงินปันผลจากบริษัทย่อยที่เป็นดอลลาร์ ซึ่งในวันที่มีการปันผลเงินบาทอ่อนค่ากว่า ณ สิ้นงวดงบการเงิน ทั้งนี้ ส่วนของเงินให้กู้ยืมแก่ MML ณ สิ้นงวด มีผลกำไรจากอัตราแลกเปลี่ยนที่ยังไม่เกิดขึ้นจริง และยังมีผลขาดทุนสุทธิจากรายการพิเศษที่ไม่ได้เกิดขึ้นเป็นประจำ จำนวน 1,190.3 ล้านบาท โดยส่วนใหญ่เป็นค่าเผื่อการด้อยค่าของเงินลงทุนจากการประเมินมูลค่าทรัพย์สินของการร่วมค้าหนึ่งแห่ง ภายใต้กลุ่มการลงทุนอื่น และการขาดทุนจากการปรับมูลค่าของสินทรัพย์ดิจิทัลตามราคาตลาด (mark to market) โดยสรุป กำไรสุทธิจากการดำเนินงานปกติส่วนที่เป็นของ TTA สูงสุดในรอบทศวรรษ จำนวน 4,459.1 ล้านบาท

ปรับตัวเพิ่มขึ้นร้อยละ 11 และกำไรสุทธิเป็น 3,269.2 ล้านบาท ลดลงร้อยละ 15 เนื่องจากมีรายการขาดทุนพิเศษที่ไม่ได้เกิดขึ้นเป็นประจำและไม่ใช้เงินสดที่กล่าวไปข้างต้น

ณ วันที่ 31 ธันวาคม 2565 TTA มีสินทรัพย์รวมเท่ากับ 41,592.7 ล้านบาท เพิ่มขึ้น 2,645.6 ล้านบาท หรือร้อยละ 7 จากสิ้นปี 2564 สาเหตุหลักมาจากการเพิ่มขึ้นของสินทรัพย์ดิจิทัล สินทรัพย์สิทธิการใช้ (right-of-use asset) ถูกหน้การค้ำ และสินทรัพย์ไม่หมุนเวียนอื่น ส่วนหนี้สินรวมลดลง จำนวน 680.2 ล้านบาท หรือลดลงร้อยละ 5 จากสิ้นปี 2564 เป็น 13,866.6 ล้านบาท สาเหตุหลักจากการลดลงของหุ้นกู้จากการชำระคืนหุ้นกู้ที่ครบกำหนด จำนวน 1,500.0 ล้านบาท ในเดือนมกราคม 2565 และเงินกู้ยืมระยะยาวจากการชำระเงินกู้ตามกำหนด ส่วนของผู้ถือหุ้นรวมเพิ่มขึ้น จำนวน 3,325.8 ล้านบาท หรือเพิ่มขึ้นร้อยละ 14 จากสิ้นปี 2564 เป็น 27,726.1 ล้านบาท ส่วนใหญ่มาจากกำไรสุทธิที่ในปี

14 ผู้ถือหุ้นที่มีส่วนได้เสียไม่มีสิทธิออกเสียง ณ วันที่ 28 กุมภาพันธ์ 2566

ลำดับที่	รายชื่อผู้ถือหุ้น	จำนวนหุ้น	ร้อยละของจำนวนหุ้นทั้งหมดที่ออกและชำระแล้ว
1.	นายเฉลิมชัย มหากิจศิริ ¹	427,679,159	23.47
	• นายเฉลิมชัย มหากิจศิริ	277,679,159	15.24
	• Credit Suisse AG, Singapore Branch	150,000,000	8.23
2.	นางสาวอุษณา มหากิจศิริ	99,866,937	5.48
3.	นายประยุทธ มหากิจศิริ ²	57,874,058	3.18
	• นายประยุทธ มหากิจศิริ	35,253,358	1.93
	• DBS Bank Ltd. AC DBS Nominees-PB Clients	22,620,700	1.24
4.	นางสุวิมล มหากิจศิริ	10,848,823	0.60
5.	นายประเสริฐ บุญสัมพันธ์	182,000	0.01

หมายเหตุ:

¹ นายเฉลิมชัย มหากิจศิริ ถือหุ้นอีกจำนวน 150,000,000 หุ้น ภายใต้อัตราดอกเบี้ย เมื่อรวมจำนวนหุ้นที่ถือทั้งโดยตรงและทางอ้อมภายใต้อัตราดอกเบี้ย ทำให้ถือหุ้นรวมทั้งสิ้น 427,679,159 หุ้น คิดเป็นร้อยละ 23.47 ของจำนวนหุ้นทั้งหมดที่ออกและชำระแล้วของบริษัทฯ

² นายประยุทธ มหากิจศิริ ถือหุ้นอีกจำนวน 22,620,700 หุ้น ภายใต้อัตราดอกเบี้ย เมื่อรวมจำนวนหุ้นที่ถือทั้งโดยตรงและทางอ้อมภายใต้อัตราดอกเบี้ย ทำให้ถือหุ้นรวมทั้งสิ้น 57,874,058 หุ้น คิดเป็นร้อยละ 3.18 ของจำนวนหุ้นทั้งหมดที่ออกและชำระแล้วของบริษัทฯ

15 แบบหนังสือมอบฉันทะ

ผู้ถือหุ้นอาจแต่งตั้งกรรมการตรวจสอบคนใดคนหนึ่งให้เป็นผู้รับมอบฉันทะเพื่อออกเสียงลงคะแนนในที่ประชุมสามัญผู้ถือหุ้น ประจำปี 2566 ดังรายละเอียดปรากฏตามแบบหนังสือมอบฉันทะซึ่งแนบไปพร้อมกับหนังสือเชิญประชุมสามัญผู้ถือหุ้น ประจำปี 2566

ทั้งนี้ รายการที่เกี่ยวข้องข้างต้นได้ผ่านความเห็นชอบของที่ประชุมคณะกรรมการตรวจสอบ วันที่ 8 มีนาคม 2566 และได้รับความเห็นชอบจากที่ประชุมคณะกรรมการบริษัท ครั้งที่ 03/2566 เมื่อวันที่ 8 มีนาคม 2566 โดยจะนำเสนอเข้าที่ประชุมสามัญผู้ถือหุ้น ประจำปี 2566 เพื่ออนุมัติต่อไป

สารสนเทศเกี่ยวกับรายการที่เกี่ยวข้องกับการให้ความช่วยเหลือทางการเงินในรูปแบบเงินกู้ยืมให้แก่ บริษัท เมอร์เมด มารีไทม์ จำกัด (มหาชน)