

สารสนเทศเกี่ยวกับรายการที่เกี่ยวข้องกัน

ในการให้ความช่วยเหลือทางการเงินในรูปแบบเงินกู้ยืมให้แก่ บริษัท เมอร์เมต มารีไทม์ จำกัด (มหาชน)

ด้วยที่ประชุมคณะกรรมการบริษัท โทรีเซนไทย เอเยนต์ซีส์ จำกัด (มหาชน) (“TTA” หรือ “บริษัทฯ”) ครั้งที่ 06/2566 เมื่อวันที่ 25 กันยายน 2566 (“ที่ประชุมคณะกรรมการบริษัท”) ได้มีมติเห็นสมควรนำเสนอที่ประชุมวิสามัญผู้ถือหุ้น ครั้งที่ 1/2566 เพื่อพิจารณาและอนุมัติการให้ความช่วยเหลือทางการเงินในรูปแบบของวงเงินกู้ยืมให้แก่บริษัท เมอร์เมต มารีไทม์ จำกัด (มหาชน) (“MML”) ซึ่งเป็นบริษัทจดทะเบียนในตลาดหลักทรัพย์แห่งประเทศไทย และเป็นบริษัทย่อยที่บริษัทฯ ถือหุ้นร้อยละ 58.22 ของหุ้นที่ออกและจำหน่ายแล้วทั้งหมด โดยมีรายละเอียดดังนี้

1. วัน เดือน ปี ที่เกิดรายการ

บริษัทฯ จะสามารถเข้าทำรายการภายหลังได้รับอนุมัติจากที่ประชุมวิสามัญผู้ถือหุ้น ครั้งที่ 1/2566 ของบริษัทฯ โดยการเข้าทำรายการและมูลค่าความช่วยเหลือทางการเงินแต่ละครั้งจะขึ้นอยู่กับความต้องการใช้เงินทุนของ MML และความสามารถในการให้ความช่วยเหลือทางการเงินของบริษัทฯ ในขณะนั้น

2. คู่สัญญาที่เกี่ยวข้องและความสัมพันธ์กับบริษัทฯ

- ผู้ให้กู้: บริษัท โทรีเซนไทย เอเยนต์ซีส์ จำกัด (มหาชน) หรือ TTA
 - เป็นผู้ถือหุ้นของ MML ถือหุ้นรวมร้อยละ 58.22 ของหุ้นที่ออกและจำหน่ายแล้วทั้งหมด ทั้งทางตรงและทางอ้อม [โดยถือหุ้นทางตรงร้อยละ 49.53 และถือหุ้นทางอ้อมผ่านบริษัทย่อย 2 บริษัทที่บริษัทฯ ถือหุ้นอยู่ร้อยละ 99.99 และร้อยละ 100.00 คือ ถือหุ้นผ่านบริษัท อะชิน โฮลดิ้งส์ จำกัด (“ATH”) ร้อยละ 1.44 และถือหุ้นผ่านบริษัท โซลีโอโต โฮลดิ้งส์ พีทีอี แอลทีดี (“SOH”) ร้อยละ 7.25 ตามลำดับ]
- ผู้กู้: บริษัท เมอร์เมต มารีไทม์ จำกัด (มหาชน) หรือ MML
 - ลักษณะธุรกิจหลัก ลงทุนในธุรกิจบริการนอชายฝั่ง
 - เป็นบริษัทย่อยของ TTA ถือหุ้นร้อยละ 58.22 ของหุ้นที่ออกและจำหน่ายแล้วทั้งหมด ถือหุ้นทางตรงและทางอ้อมผ่าน ATH และ SOH และเป็นบริษัทจดทะเบียนในตลาดหลักทรัพย์แห่งประเทศไทย
- แผนภาพโครงสร้างการถือหุ้น

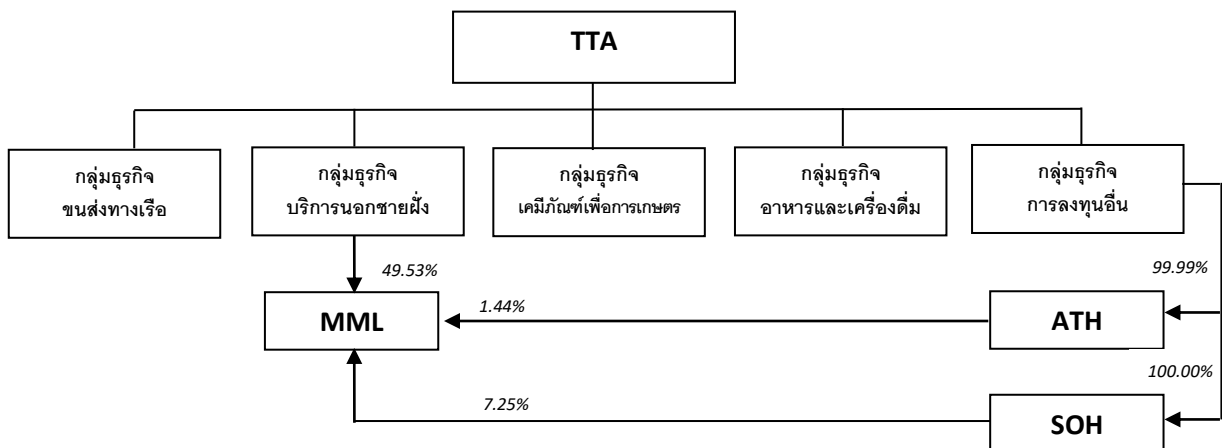

ในครึ่งปีแรกของปี 2566 TTA มีรายได้จำนวน 10,766,771,757 บาท ทั้งนี้ กลุ่มธุรกิจบริการนอกชายฝั่ง (MML) มีสัดส่วนรายได้คิดเป็นร้อยละ 33.60 ของรายได้รวมทั้งหมดของ TTA โดย MML มีรายได้อยู่ที่ 3,617,557,505 บาท เพิ่มขึ้นร้อยละ 12.19 จากรายได้ที่เพิ่มขึ้นของเกือบทุกบริการ รายได้ของ MML ประกอบด้วย รายได้จากงานวิศวกรรมใต้ทะเล ร้อยละ 59.71 งานวางสายเคเบิลใต้ทะเล (Cable Laying) ร้อยละ 22.08 และงานรื้อถอน งานขนส่งและติดตั้งใต้ทะเล (Decommissioning T&I) ร้อยละ 18.21

- รายชื่อบุคคลที่มีความเกี่ยวข้อง

- กรรมการ

TTA	MML
1. นายประเสริฐ บุญสัมพันธ์	1. นายประเสริฐ บุญสัมพันธ์
2. นายเฉลิมชัย มหากิจศิริ	2. นายเฉลิมชัย มหากิจศิริ
3. ดร. ฌ็อง ปอล เทเวอเน็ง	3. ดร. ฌ็อง ปอล เทเวอเน็ง
4. นางสาวอุษณา มหากิจศิริ	
5. นายกมลสุทธิ ทัพพะรังสี	

- ผู้ถือหุ้น

รายชื่อ	TTA (ณ วันที่ 10 ตุลาคม 2566*)		MML (ณ วันที่ 10 สิงหาคม 2566**)	
	จำนวนหุ้น	ร้อยละ	จำนวนหุ้น	ร้อยละ
1. กลุ่ม TTA	-	-	822,908,013	58.22
<ul style="list-style-type: none"> TTA ATH SOH 	-	-	700,000,000	49.53
	-	-	20,398,420	1.44
	-	-	102,509,593	7.25
2. นายเฉลิมชัย มหากิจศิริ ^{/1}	427,679,159	23.47	150,461,660	10.65
<ul style="list-style-type: none"> นายเฉลิมชัย มหากิจศิริ Credit Suisse AG, Singapore Branch 	277,679,159	15.24		
	150,000,000	8.23		
3. นางสาวอุษณา มหากิจศิริ	99,866,937	5.48	63,588,647	4.50
4. นายประยุทธ มหากิจศิริ ^{/2}	110,152,458	6.04	54,536,882	3.85
<ul style="list-style-type: none"> นายประยุทธ มหากิจศิริ DBS Bank Ltd. AC DBS Nominees-PB Clients 	87,531,758	4.80		
	22,620,700	1.24		
5. นางสุวิมล มหากิจศิริ	41,625,623	2.28	-	-
6. นายประเสริฐ บุญสัมพันธ์	182,000	0.01	-	-

* วันปิดสมุดทะเบียนล่าสุดของ TTA ** ข้อมูลล่าสุดจาก MML

หมายเหตุ

^{/1} นายเฉลิมชัย มหากิจศิริ ถือหุ้นอีกจำนวน 150,000,000 หุ้น ภายใต้คัสโตเดียน เมื่อรวมจำนวนหุ้นที่ถือทั้งทางตรงและทางอ้อมภายใต้คัสโตเดียน ทำให้ถือหุ้นรวมทั้งสิ้น 427,679,159 หุ้น คิดเป็นร้อยละ 23.47 ของจำนวนหุ้นทั้งหมดที่ออกและชำระแล้วของบริษัทฯ

^{/2} นายประยุทธ มหากิจศิริ ถือหุ้นอีกจำนวน 22,620,700 หุ้น ภายใต้คัสโตเดียน เมื่อรวมจำนวนหุ้นที่ถือทั้งทางตรงและทางอ้อมภายใต้คัสโตเดียน ทำให้ถือหุ้นรวมทั้งสิ้น 110,152,458 หุ้น คิดเป็นร้อยละ 6.04 ของจำนวนหุ้นทั้งหมดที่ออกและชำระแล้วของบริษัทฯ

- เหตุผล ความจำเป็น และประโยชน์ในการที่บุคคลที่อาจมีความขัดแย้งทางผลประโยชน์ถือหุ้นเกินกว่า ร้อยละ 10.00 ของจำนวนหุ้นที่มีสิทธิออกเสียงทั้งหมดของ MML

นายเฉลิมชัย มหากิจศิริ เป็นผู้มีความรู้และมีประสบการณ์ในธุรกิจขนส่งทางเรือและธุรกิจที่เกี่ยวข้องกับธุรกิจบริการนอกชายฝั่งเป็นอย่างดี รวมทั้งยังมีประสบการณ์ในการบริหารและร่วมทุนกับธุรกิจชั้นนำระหว่างประเทศ เช่น บริษัทอันดับหนึ่งของโลกอุตสาหกรรมอาหาร และบริษัทผู้ผลิตเหล็กอันดับหกของโลกแห่งประเทศเกาหลีใต้ นายเฉลิมชัย มหากิจศิริ จึงเป็นที่ยอมรับจากบริษัทระดับนานาชาติชั้นนำและมีเครือข่ายทางธุรกิจระหว่างประเทศ ซึ่งเป็นปัจจัยสำคัญ

ที่จะสร้างภาพลักษณ์ของ MML ให้เป็นที่ยอมรับจากคู่ค้าทางธุรกิจบริการนอกชายฝั่งในภูมิภาคอื่นๆ ทั่วโลก ได้แก่ ตะวันออกกลาง แอฟริกาเหนือ เอเชียตะวันออกเฉียงใต้ นอกจากนี้ MML เป็นบริษัทที่จดทะเบียนในตลาดหลักทรัพย์ สิงคโปร์ ดังนั้นการมีนายเลอิมชัยเป็นผู้ถือหุ้นจึงเป็นการเพิ่มความเชื่อมั่นแก่ผู้มีส่วนได้เสียทั้งหลาย รวมถึงนักลงทุนทั้งในประเทศและต่างประเทศผ่านการร่วมลงทุนต่างๆ ภายใต้บริษัทในเครือของ MML เช่น การพัฒนาเทคโนโลยีหุ่นยนต์และปัญญาประดิษฐ์สำหรับให้บริการงานวิศวกรรมใต้ทะเล ซึ่งจะช่วยพัฒนาความสามารถในการแข่งขันของธุรกิจการบริการงานวิศวกรรมใต้ทะเล และสร้างรายได้ให้เติบโตได้ในอนาคต

3. ลักษณะโดยทั่วไปของรายการ

MML เป็นผู้ให้บริการนอกชายฝั่งครบวงจรเป็นหลัก โดยมุ่งเน้นงานวิศวกรรมที่ต้องใช้เรือและอุปกรณ์ที่มีการออกแบบเป็นพิเศษ เช่น อุปกรณ์ดำน้ำใต้ทะเล ยานยนต์ใต้น้ำควบคุมระยะไกล รวมถึงบุคลากรที่มีความชำนาญการเฉพาะทาง โดยธุรกิจของ MML สามารถแบ่งเป็น 3 ประเภทหลักได้ดังนี้ 1) งานสำรวจ ซ่อมแซม และซ่อมบำรุงใต้ทะเล (subsea-IRM) 2) งานวางสายเคเบิลใต้ทะเล (Cable Laying) และ 3) งานรื้อถอน งานขนส่งและติดตั้งใต้ทะเล (Decommissioning T&I) ผลิตปีโตรเลียมและท่อขนส่งปิโตรเลียมในบริเวณนอกชายฝั่งอย่างครบวงจร โดย MML มีความจำเป็นต้องใช้เงินทุนหมุนเวียนในการดำเนินงานวางสายเคเบิลใต้ทะเล (Cable Laying) และการดำเนินงานโครงการฯ ซึ่งจำเป็นต้องใช้เงินทุนหมุนเวียนจำนวนเงินทั้งสิ้น 55,000,000 ดอลลาร์สหรัฐอเมริกา หรือประมาณ 1,999,162,000 บาท โดยมีรายละเอียดดังนี้

- 1) การวางแผนดำเนินการสั่งซื้ออุปกรณ์การติดตั้งวางสายเคเบิลใต้ทะเล (Cable Laying) จำนวน 5,000,000 ดอลลาร์สหรัฐอเมริกา หรือประมาณ 181,742,000 บาท ซึ่งมีความต้องการใช้เงินดังกล่าวในเดือนตุลาคม 2566 ทั้งนี้ MML ได้รับไปแล้วจากบริษัทฯ เมื่อวันที่ 29 กันยายน 2566 โดยคิดอัตราดอกเบี้ยร้อยละ 7.00 ต่อปี ครอบคลุมระยะเวลาภายใน 2 ปี และไม่มีหลักประกัน
- 2) ค่าใช้จ่ายในการปรับปรุงเพิ่มศักยภาพสำหรับงานวางสายเคเบิลใต้ทะเล (Cable Laying) และค่าใช้จ่ายในการลงทุนในงานสำรวจใต้ทะเลด้วยเรือดำน้ำที่ควบคุมด้วยรีโมทคอนโทรลแบบไร้คนขับ (Remotely Operated Vehicle: ROV) จำนวน 20,000,000 ดอลลาร์สหรัฐอเมริกา หรือประมาณ 726,968,000 บาท ซึ่งมีความต้องการใช้เงินดังกล่าวในเดือนธันวาคม 2566
ทั้งนี้คาดว่าจะเริ่มรับรู้รายได้โครงการวางสายเคเบิลใต้ทะเล (Cable Laying) จำนวนประมาณ 222,190,000 ดอลลาร์สหรัฐอเมริกา หรือประมาณ 8,076,250,996 บาท ตั้งแต่ปี 2567-2569 ซึ่งมูลค่าเงินกู้ยืมสำหรับการสั่งซื้ออุปกรณ์การติดตั้งวางสายเคเบิลใต้ทะเล (Cable Laying) การปรับปรุงเพิ่มศักยภาพสำหรับงานวางสายเคเบิลใต้ทะเล (Cable Laying) ค่าใช้จ่ายในการลงทุนในงานสำรวจใต้ทะเลด้วยเรือดำน้ำที่ควบคุมด้วยรีโมทคอนโทรลแบบไร้คนขับ รวมทั้งสิ้น 25,000,000 ดอลลาร์สหรัฐอเมริกา หรือประมาณ 908,710,000 บาท เท่ากับร้อยละ 11.25 ของรายได้ของโครงการวางสายเคเบิลใต้ทะเล (Cable Laying) โดยมีรายละเอียดการใช้เงินกู้ ดังนี้
 - สำหรับค่าใช้จ่ายในการปรับปรุงระบบสำหรับงานวางสายเคเบิลใต้ทะเล (Cable Laying) เพื่อขยายขอบเขตการดำเนินงานและเพิ่มความสามารถในการรับงานวางสายเคเบิลใต้ทะเล (Cable Laying) และปรับปรุงคุณภาพในการดำเนินงานให้มีประสิทธิภาพมากขึ้น จำนวน 16,000,000 ดอลลาร์สหรัฐอเมริกา หรือประมาณ 581,574,400 บาท
 - สำหรับค่าใช้จ่ายในการลงทุนในงานสำรวจใต้ทะเลด้วยเรือดำน้ำที่ควบคุมด้วยรีโมทคอนโทรลแบบไร้คนขับ (ROV) เพื่อลงทุนในอุปกรณ์สำหรับการใช้ในเรือดำน้ำที่ควบคุมด้วยรีโมทคอนโทรลแบบไร้คนขับ และค่าใช้จ่ายสำหรับการดำเนินงาน ซึ่งจะช่วยให้ MML สามารถเพิ่มประสิทธิภาพในการให้บริการธุรกิจงานวิศวกรรมใต้ทะเลได้ จำนวน 9,000,000 ดอลลาร์สหรัฐอเมริกา หรือประมาณ 327,135,600 บาท
- 3) ค่าใช้จ่ายเงินทุนหมุนเวียนในการดำเนินการโครงการงานรื้อถอน งานขนส่งและติดตั้งใต้ทะเล (Decommissioning T&I) บริเวณอ่าวไทย จำนวน 30,000,000 ดอลลาร์สหรัฐอเมริกา หรือประมาณ 1,090,452,000 บาท ตามสัญญาว่าจ้างกับบริษัทชั้นนำด้านสำรวจและผลิตปีโตรเลียมในประเทศไทย เมื่อวันที่ 10 สิงหาคม 2566 ซึ่งมีความต้องการใช้เงินทุนหมุนเวียนภายในเดือนธันวาคม 2566 และคาดว่าจะเริ่มรับรู้รายได้รวมของโครงการงานรื้อถอน งานขนส่งและติดตั้งใต้ทะเล (Decommissioning T&I)

จำนวนประมาณ 456,974,199 ดอลลาร์สหรัฐอเมริกา หรือประมาณ 16,610,280,974 บาท ตั้งแต่ปี 2566 – 2569 ซึ่งคิดมูลค่าเงินกู้ยืมเท่ากับ ร้อยละ 6.56 ของรายได้ของงานรื้อถอน งานขนส่งและติดตั้งใต้ทะเล (Decommissioning T&I)

ทั้งนี้แหล่งเงินทุนที่ MML สามารถจัดหาได้ ได้แก่ การเพิ่มทุน การออกหุ้นกู้ การขอสินเชื่อจากสถาบันการเงิน และการขอเงินกู้ยืมจากบริษัทในเครือ อย่างไรก็ตาม ในการเพิ่มทุนนั้น หากพิจารณาระยะเวลาการจ่ายปันผลคืนให้แก่ผู้ถือหุ้นหลังการเพิ่มทุนดังกล่าว จะใช้เวลานานกว่าการคืนเงินกู้ยืม เนื่องจาก MML ต้องล้างขาดทุนสะสมก่อนถึงจะสามารถดำเนินการจ่ายปันผลได้ สำหรับการขอเงินกู้จากผู้ถือหุ้นตามสัดส่วน เนื่องจากข้อจำกัดที่ MML เป็นบริษัทจดทะเบียนในตลาดหลักทรัพย์แห่งประเทศไทยจำเป็นต้องขออนุมัติจากผู้ถือหุ้นก่อน สำหรับการพิจารณาออกหุ้นกู้ และการขอสินเชื่อจากสถาบันการเงิน ทาง MML มีข้อจำกัดด้านระยะเวลาในการใช้เงินภายในเดือนตุลาคม - ธันวาคม 2566 ซึ่ง MML อยู่ระหว่างกระบวนการขอสินเชื่อกับสถาบันการเงิน และคาดว่าจะทราบผลการอนุมัติในช่วงไตรมาส 1 ปี 2568 ดังนั้นเมื่อพิจารณาความเหมาะสมของระยะเวลาการใช้เงิน และวัตถุประสงค์ของการใช้เงินและแหล่งเงินทุน พบว่า การขอสินเชื่อจากสถาบันการเงิน และการขอเงินกู้ยืมจากบริษัทในเครือ มีความเหมาะสมและสอดคล้องกับวัตถุประสงค์ของการใช้เงินมากที่สุด MML จึงมีความจำเป็นในการขอความช่วยเหลือทางการเงินในรูปแบบเงินกู้ยืมเป็นจำนวน 50,000,000 ดอลลาร์สหรัฐอเมริกา หรือประมาณ 1,817,420,000 บาท จาก TTA ในฐานะบริษัทแม่เพื่อให้สอดคล้องกับความต้องการใช้เงินดังกล่าว โดยมีเงื่อนไขของร่างสัญญาที่สำคัญดังต่อไปนี้

- วงเงินกู้ยืมแบบไม่หมุนเวียน (Non-Revolving Loan): ในวงเงินสกุลดอลลาร์สหรัฐอเมริกา หรือเงินสกุลบาท จำนวน 50,000,000 ดอลลาร์สหรัฐอเมริกา หรือประมาณ 1,817,420,000 บาท (1 ดอลลาร์สหรัฐอเมริกา: 36.3484 บาท อ้างอิงจากอัตราแลกเปลี่ยนเงินตราต่างประเทศ ที่ประกาศโดยธนาคารแห่งประเทศไทย ประจำวันที่ 20 กันยายน 2566)
- อัตราดอกเบี้ย: ร้อยละ 7.00 ต่อปี ซึ่งเป็นต้นทุนทางการเงินบวกผลตอบแทนส่วนเพิ่มความเสี่ยง
- วันครบกำหนดชำระคืน: ภายใน 3 ปี
- หลักประกัน: ไม่มี
- วัตถุประสงค์ในการให้ความช่วยเหลือทางการเงิน: เพื่อเป็นเงินทุนหมุนเวียนในโครงการงานรื้อถอน งานขนส่งและติดตั้งใต้ทะเล (Decommissioning T&I) และงานวางสายเคเบิลใต้ทะเล (Cable Laying)
- เงื่อนไขที่อาจมีผลกระทบต่อสิทธิของผู้ถือหุ้น: ไม่มี

ที่ผ่านมา MML มีการระดมทุนสำหรับการลงทุนและเงินทุนหมุนเวียนกิจการจากการขอสินเชื่อจากสถาบันการเงินและการขอเงินกู้ยืมจากบริษัทในเครือ โดย ณ วันที่ 10 ตุลาคม 2566 MML มีสินเชื่อจากสถาบันการเงิน จำนวนรวม 25,380,000 ดอลลาร์สหรัฐอเมริกา และเงินกู้ยืมระหว่างบริษัทฯ จำนวนรวม 34,000,000 ดอลลาร์สหรัฐอเมริกา โดยมีรายละเอียดเงินกู้ยืมระหว่างบริษัทฯ ณ วันที่ 10 ตุลาคม 2566 ดังนี้

- สรุปรายการที่ TTA ให้ความช่วยเหลือทางการเงินแก่ MML และบริษัทย่อยของ MML ณ วันที่ 10 ตุลาคม 2566 ดังนี้

ประเภทการให้ความช่วยเหลือทางการเงิน	วันที่ให้ความช่วยเหลือทางการเงิน	จำนวนเงินต้น (ล้านดอลลาร์สหรัฐอเมริกา)	ภาระค้ำประกัน / จำนวนเงินกู้ยืมที่ยังไม่ได้ชำระ (ล้านดอลลาร์สหรัฐอเมริกา)	ค่าธรรมเนียมการค้ำประกัน / อัตราดอกเบี้ยต่อปี (ร้อยละ)	วัตถุประสงค์
ค้ำประกัน	16 กันยายน 2564	2.75	1.85	0.50	เพื่อค้ำประกันเงินกู้สำหรับเป็นเงินทุนหมุนเวียน
	21 กันยายน 2566*	3.00	-	0.50	เพื่อค้ำประกันเงินกู้สำหรับเป็นเงินทุนหมุนเวียน
	21 กันยายน 2566*	5.95	-	1.00	เพื่อค้ำประกันเงินกู้สำหรับเป็นเงินลงทุน
รวมจำนวนวงเงินค้ำประกัน		11.70	1.85		

* MML จะเบิกเงินกู้ภายในเดือนธันวาคม 2566

ประเภทการให้ความช่วยเหลือทางการเงิน	วันที่ให้ความช่วยเหลือทางการเงิน	จำนวนเงินต้น (ล้านดอลลาร์สหรัฐอเมริกา)	ภาระค่าประกัน / จำนวนเงินกู้ยืมที่ยังไม่ได้ชำระ (ล้านดอลลาร์สหรัฐอเมริกา)	ค่าธรรมเนียมการค้ำประกัน / อัตราดอกเบี้ยต่อปี (ร้อยละ)	วัตถุประสงค์
ให้กู้	27 ธันวาคม 2564	5.00	5.00	7.00	เพื่อเป็นเงินทุนหมุนเวียน
	16 ธันวาคม 2565	4.00	4.00	7.00	เพื่อเป็นเงินทุนหมุนเวียน
	10 กุมภาพันธ์ 2566	7.50	7.50	7.00	เพื่อเป็นเงินทุนหมุนเวียน
	27 เมษายน 2566	12.50	12.50	7.00	เพื่อเป็นเงินทุนหมุนเวียน
	25 กันยายน 2566	5.00	5.00	7.00	เพื่อใช้เป็นเงินลงทุน
	ขึ้นอยู่กับการอนุมัติจากที่ประชุมวิสามัญผู้ถือหุ้น ครั้งที่ 1/2566	50.00	-	7.00	เพื่อใช้เป็นเงินลงทุนและเงินทุนหมุนเวียน
รวมจำนวนวงเงินให้กู้ยืม		84.00	34.00		
รวมจำนวนวงเงินที่บริษัทฯ ให้ความช่วยเหลือทางการเงินทั้งหมดแก่ MML		95.70	35.85		

หมายเหตุ ที่ผ่านมา MML ไม่เคยมีประวัติการผิดนัดชำระเงินต้นและดอกเบี้ยของบริษัทฯ

4. ประเภทและขนาดของรายการ

การทำรายการกับ MML ดังกล่าวข้างต้นถือเป็นรายการที่เกี่ยวข้องกัน ประเภทการให้ความช่วยเหลือทางการเงินแก่บริษัทที่ TTA ถือหุ้นมากกว่าบุคคลที่เกี่ยวข้อง ภายใต้ประกาศคณะกรรมการกำกับตลาดทุนที่ ทจ. 21/2551 เรื่อง หลักเกณฑ์ในการทำรายการที่เกี่ยวข้องกันและประกาศคณะกรรมการตลาดหลักทรัพย์แห่งประเทศไทย เรื่อง การเปิดเผยข้อมูล และการปฏิบัติการของบริษัทจดทะเบียนในรายการที่เกี่ยวข้องกัน พ.ศ. 2546 (“ประกาศรายการเกี่ยวข้อง”) มีมูลค่ารวมของรายการ เท่ากับ 55,419,847 ดอลลาร์สหรัฐอเมริกา (เงินต้นและดอกเบี้ยตลอดระยะเวลาการกู้ยืม การคำนวณขนาดรายการสูงสุดที่อาจเกิดขึ้นจากการคิดดอกเบี้ยที่จะเกิดขึ้นตั้งแต่วันที่ 1 ธันวาคม 2566) หรือประมาณ 2,014,422,767 บาท (1 ดอลลาร์สหรัฐอเมริกา: 36.3484 บาท อ้างอิงจากอัตราแลกเปลี่ยนเงินตราต่างประเทศ ที่ประกาศโดยธนาคารแห่งประเทศไทย ประจำวันที่ 20 กันยายน 2566) ซึ่งมีขนาดรายการเท่ากับร้อยละ 9.08 ของมูลค่าสินทรัพย์ที่มีตัวตนสุทธิของบริษัทฯ (Net Tangible Asset: NTA) ตามงบการเงินรวมของบริษัทฯ ณ บับล่าสุด ณ วันที่ 30 มิถุนายน 2566

เมื่อรวมรายการดังกล่าวกับรายการเกี่ยวข้องในช่วงหกเดือนที่ผ่านมา ตามประกาศที่อ้างถึงข้างต้น ผลรวมของขนาดรายการมีมูลค่าอยู่ที่ร้อยละ 11.81 ของ NTA โดยประกอบไปด้วย 1) วงเงิน 5,000,000 ดอลลาร์สหรัฐอเมริกา มูลค่ารวมของรายการ เท่ากับ 5,570,000 ดอลลาร์สหรัฐอเมริกา (เงินต้นและดอกเบี้ยตลอดระยะเวลาการกู้ยืม) หรือประมาณ 202,460,588 บาท ซึ่งมีขนาดรายการเท่ากับร้อยละ 0.91 ของ NTA 2) วงเงิน 50,000,000 ดอลลาร์สหรัฐอเมริกา มูลค่ารวมของรายการ เท่ากับ 55,419,847 ดอลลาร์สหรัฐอเมริกา (เงินต้นและดอกเบี้ยตลอดระยะเวลาการกู้ยืม การคำนวณขนาดรายการสูงสุดที่อาจเกิดขึ้นจากการคิดดอกเบี้ยที่จะเกิดขึ้นตั้งแต่วันที่ 1 ธันวาคม 2566) หรือประมาณ 2,014,422,767 บาท ซึ่งมีขนาดรายการเท่ากับร้อยละ 9.08 ของ NTA 3) วงเงินการค้ำประกัน 3,000,000 ดอลลาร์สหรัฐอเมริกา มูลค่ารวมของรายการ เท่ากับ 3,773,598 ดอลลาร์สหรัฐอเมริกา (เงินต้นและดอกเบี้ยตลอดระยะเวลาการกู้ยืม) หรือประมาณ 137,164,249 บาท ซึ่งมีขนาดรายการเท่ากับร้อยละ 0.62 ของ NTA 4) วงเงินการค้ำประกัน 5,950,000 ดอลลาร์สหรัฐอเมริกา มูลค่ารวมของรายการ เท่ากับ 7,343,682 ดอลลาร์สหรัฐอเมริกา (เงินต้นและดอกเบี้ยตลอดระยะเวลาการกู้ยืม) หรือประมาณ 266,931,091 บาท ซึ่งมีขนาดรายการเท่ากับร้อยละ 1.20 ของ NTA ซึ่งเกินกว่าร้อยละ 3.00 ของมูลค่าสินทรัพย์ที่มีตัวตนสุทธิของบริษัทฯ ตามงบการเงินรวมของบริษัทฯ ณ บับล่าสุด ณ วันที่ 30 มิถุนายน 2566 ดังนั้น บริษัทฯ จึงมีหน้าที่ดังนี้

- (ก) เปิดเผยแพร่สารสนเทศการเข้าทำรายการดังกล่าวต่อตลาดหลักทรัพย์แห่งประเทศไทย
- (ข) แต่งตั้งที่ปรึกษาทางการเงินอิสระ ซึ่งบริษัทฯ ได้แต่งตั้ง บริษัท อวานการ์ด แคปปิตอล จำกัด เป็นที่ปรึกษาทางการเงินอิสระ เพื่อแสดงความเห็นเกี่ยวกับรายการที่เกี่ยวข้องกันของบริษัทฯ ต่อผู้ถือหุ้นเพื่อประกอบการพิจารณาอนุมัติการเข้าทำรายการและจัดส่งความเห็นดังกล่าวต่อสำนักงานคณะกรรมการกำกับหลักทรัพย์และตลาดหลักทรัพย์และตลาดหลักทรัพย์แห่งประเทศไทย และ
- (ค) ขออนุมัติการเข้าทำรายการที่เกี่ยวข้องกันของบริษัทฯ จากที่ประชุมผู้ถือหุ้นของบริษัทฯ ด้วยคะแนนเสียงไม่น้อยกว่าสามในสี่ของจำนวนเสียงทั้งหมดของผู้ถือหุ้นที่มาประชุมและมีสิทธิออกเสียงลงคะแนนโดยไม่นับคะแนนเสียงในส่วนของผู้ถือหุ้นที่มีส่วนได้เสีย และบริษัทฯ จะต้องจัดส่งหนังสือเชิญประชุมให้แก่ผู้ถือหุ้นเป็นการล่วงหน้าไม่น้อยกว่า 14 วันก่อนวันประชุมผู้ถือหุ้น

ทั้งนี้รายการ 1) 3) และ 4) จะต้องถูกนำไปคำนวณขนาดรายการสะสมย้อนหลังตามประกาศคณะกรรมการกำกับตลาดทุนที่ ทจ. 21/2551 เรื่อง หลักเกณฑ์ในการทำรายการที่เกี่ยวข้องกันและประกาศคณะกรรมการตลาดหลักทรัพย์แห่งประเทศไทย เรื่อง การเปิดเผยข้อมูล และการปฏิบัติการของบริษัทจดทะเบียนในรายการที่เกี่ยวข้องกัน พ.ศ. 2546

5. ผลประโยชน์ที่คาดว่าจะได้รับ

บริษัทฯ จะได้รับผลตอบแทนที่อัตราดอกเบี้ยร้อยละ 7.00 ต่อปี ซึ่งเป็นต้นทุนทางการเงินบวกผลตอบแทนส่วนเพิ่มความเสี่ยงซึ่งสอดคล้องกับนโยบายการลงทุนของบริษัทฯ โดยอัตราดอกเบี้ยที่ได้รับจะไม่ต่ำกว่าต้นทุนทางการเงินของบริษัทฯ และยังคงได้รับผลตอบแทนสูงกว่าการลงทุนในรูปแบบเงินฝากกับสถาบันการเงินและการลงทุนหุ้นกู้ในระดับลงทุน (Investment Grade) ระยะเวลา 3 ปี อีกทั้งเป็นการให้ความช่วยเหลือทางการเงินแก่บริษัทย่อยเพื่อใช้เป็นเงินทุนหมุนเวียนในการดำเนินงาน

ทั้งนี้ พิจารณาจากผลการดำเนินงานของ MML ในครึ่งปีแรกของปี 2566 มีผลขาดทุนสุทธิ จำนวน 54,152,887 บาท ปรับตัวดีขึ้นจากช่วงเดียวกันของปีก่อนร้อยละ 69.90 โดยผลขาดทุนในครึ่งปีแรกมาจากผลขาดทุนในไตรมาสที่ 1/2566 จำนวน 166,065,112 บาท ปรับตัวดีขึ้นจากช่วงเดียวกันของปีก่อนร้อยละ 37.21 และผลกำไรสุทธิในไตรมาสที่ 2/2566 จำนวน 111,912,225 บาท ปรับตัวเพิ่มขึ้นร้อยละ 32.38 จากช่วงเดียวกันของปีก่อน เนื่องจากอัตราการใช้ประโยชน์ของเรือวิศวกรรมได้ทะเลยังเพิ่มขึ้นเป็นร้อยละ 98.67 ในช่วงครึ่งปีแรกของ 2566 เมื่อเปรียบเทียบกับงวดเดียวกันในปีก่อน ที่ร้อยละ 70.90 ส่งผลให้กำไรขั้นต้นเพิ่มขึ้นร้อยละ 203.74 คิดเป็น 641,903,593 บาท อัตรากำไรขั้นต้นเพิ่มขึ้นเช่นเดียวกัน จากร้อยละ 6.55 ในช่วงครึ่งปีแรกของปี 2565 เป็นร้อยละ 17.74 นอกจากนี้ ณ 30 มิถุนายน 2566 MML นั้น มีอัตราส่วนความสามารถในการชำระภาระผูกพัน (DSCR) เท่ากับ 1.03 แสดงถึงความสามารถในการชำระหนี้สูง ซึ่ง MML พิจารณาแล้วคาดว่าจะมีความสามารถในการชำระหนี้ได้ ทั้งนี้ จากการที่ MML ได้ลงนามสัญญาให้บริการโครงการงานรื้อถอน งานขนส่งและติดตั้งใต้ทะเล (Decommissioning T&I) กับบริษัทสำรวจและผลิตปิโตรเลียมชั้นนำ ส่งผลให้ MML มีมูลค่าสัญญาให้บริการรอส่งมอบ ณ สิ้นสุดเดือนสิงหาคม 2566 สูงสุดเป็นประวัติการณ์ จำนวน 727,811,544 ดอลลาร์สหรัฐ โดยมาจากงานรื้อถอน งานขนส่งและติดตั้งใต้ทะเล (Decommissioning T&I) และงานวางสายเคเบิลใต้ทะเล (Cable Laying) รวมกันที่ร้อยละ 72.87 ของมูลค่างานให้บริการรอส่งมอบทั้งหมด เทียบกับสัดส่วนที่ร้อยละ 27.13 ณ สิ้นสุดไตรมาสที่ 2/2565 ทั้งนี้ รายได้จากธุรกิจงานรื้อถอน งานขนส่งและติดตั้งใต้ทะเล (Decommissioning T&I) และงานวางสายเคเบิลใต้ทะเล (Cable Laying) มีจำนวนรวม 1,456,793,151 บาท ในครึ่งปีแรกของปี 2566 ใกล้เคียงกับครึ่งปีแรกของปี 2565 ที่ 1,480,782,895 บาท การขยายขอบเขตการให้บริการของ MML ช่วยให้ MML มีการกระจายรายได้ และความสมดุลในโครงสร้างรายได้มากขึ้น ลดการพึ่งพิงรายได้จากธุรกิจหลักเดิมคือ งานสำรวจ ช่อมแซม และซ่อมบำรุงใต้ทะเล (subsea-IRM) นอกจากนี้ MML มีโอกาสในการขยายการให้บริการงานรื้อถอน งานขนส่งและติดตั้งใต้ทะเล (Decommissioning T&I) และงานวางสายเคเบิลใต้ทะเล (Cable Laying) ในธุรกิจนี้ต่อไปในอนาคตกับลูกค้าบริษัทสำรวจและผลิตปิโตรเลียมชั้นนำอื่นๆ โดยการอ้างอิงผลงาน และความสำเร็จในโครงการงานรื้อถอน งานขนส่งและติดตั้งใต้ทะเล (Decommissioning T&I) ให้กับบริษัทชั้นนำด้านสำรวจและผลิตปิโตรเลียม ดังนั้นการได้รับความช่วยเหลือทางการเงินจาก TTA จะส่งผลให้ MML มีศักยภาพการขยายธุรกิจที่ยั่งยืนและรายได้ที่มั่นคง และรายได้ตามงบการเงินรวมของ TTA ที่เติบโตสูงขึ้นตามลำดับ

6. แหล่งเงินทุนที่ใช้

แหล่งเงินทุนที่ใช้จะมาจากกระแสเงินสดภายในของบริษัทฯ โดย ณ วันที่ 30 มิถุนายน 2566 TTA มีเงินสดและรายการเทียบเท่าเงินสด จำนวน 5,647,197,471 บาท และสินทรัพย์ทางการเงินอื่น 1,134,317,810 บาท ตามงบการเงินเฉพาะกิจการ ซึ่งหลังสำรองเงินสดเพื่อใช้ในการลงทุนในอนาคต และการชำระหนี้หุ้นกู้ ยังคงมีเงินสดเพียงพอต่อการให้ความช่วยเหลือทางการเงินให้แก่ MML และจากประมาณการทางการเงินของบริษัทฯ ในช่วงปี 2566 – 2569 บริษัทฯ มีเงินสดเพียงพอในการชำระหนี้หุ้นกู้อย่างต่อเนื่องดังนี้

รายการหุ้นกู้	จำนวนเงินคงเหลือ (ล้านบาท)	วันที่ออกหุ้นกู้	วันครบกำหนด	อายุหุ้นกู้ (ปี)	อายุคงเหลือ (ปี)	อัตราดอกเบี้ย (ร้อยละต่อปี)
TTA239A ¹	1,500.00	26 มีนาคม 2564	26 กันยายน 2566	2.50	0.24	5.00
TTA252A	800.00	11 พฤศจิกายน 2564	11 กุมภาพันธ์ 2568	3.25	1.38	4.75
TTA265A	1,200.00	11 พฤศจิกายน 2564	11 พฤษภาคม 2569	4.50	2.62	5.10
TTA260A	1,698.10	19 มกราคม 2566	19 ตุลาคม 2569	3.75	3.06	4.40
รวม	5,198.10					

ที่มา อ้างอิงจากข้อมูลของบริษัทฯ ณ วันที่ 30 มิถุนายน 2566

หมายเหตุ ¹ บริษัทฯ ชำระหุ้นกู้แล้วเมื่อวันที่ 26 กันยายน 2566

7. กรรมการผู้มีส่วนได้เสีย และ/หรือ กรรมการที่เป็นบุคคลที่เกี่ยวข้องกัน

นายประเสริฐ บุญสัมพันธ์ นายเฉลิมชัย มหากิจศิริ และ ดร. ฌ็อง ปอล เทเวเน็ง เป็นกรรมการของบริษัทฯ และเป็นกรรมการของ MML นางสาวอุษณา มหากิจศิริ เป็นน้องสาวของนายเฉลิมชัย มหากิจศิริ และนายกมลสุทธิ ทัพพะรังสี เป็นน้องเขยของนายเฉลิมชัย มหากิจศิริ ซึ่งเป็นบุคคลที่เกี่ยวข้องกันไม่เข้าร่วมประชุมและงดออกเสียงในวาระนี้

8. ความเห็นของกรรมการบริษัทที่เกี่ยวข้องกับการเข้าทำรายการ

คณะกรรมการบริษัท (โดยไม่รวมกรรมการที่มีความเกี่ยวข้อง) ได้พิจารณาธุรกรรมนี้อย่างรอบคอบและมีความเห็นว่าการเข้าทำรายการดังกล่าวมีความเหมาะสมและเป็นประโยชน์ต่อบริษัทฯ และผู้ถือหุ้นของบริษัทฯ โดยเป็นการให้ความช่วยเหลือทางการเงินแก่ MML ที่มีความจำเป็นต้องใช้เงินลงทุนในการปรับปรุงเพิ่มศักยภาพและเป็นเงินทุนหมุนเวียนสำหรับงานวางสายเคเบิลใต้ทะเล (Cable Laying) และการดำเนินงานโครงการงานรื้อถอน งานขนส่งและติดตั้งใต้ทะเล (Decommissioning T&I) ตามสัญญาที่ลงนามแล้วกับลูกค้า ซึ่งเป็นบริษัทชั้นนำด้านสำรวจและผลิตปิโตรเลียมในประเทศไทย โดย MML จะได้รับการชำระเงินหลังการส่งมอบงานแล้วเสร็จ ดังนั้นเงินทุนหมุนเวียนในการดำเนินงานนี้จะช่วยให้การดำเนินงานตามสัญญาที่ลงนามไว้แล้วกับลูกค้าเป็นไปอย่างราบรื่นสามารถส่งมอบงานแก่ลูกค้าและรับรู้รายได้ตามแผนงานบริษัท ส่งผลให้ MML มีการกระจายรายได้ และความสมดุลในโครงสร้างรายได้มากขึ้น ลดการพึ่งพิงรายได้จากธุรกิจหลักเดิมคือ งานสำรวจ ซ่อมแซม และซ่อมบำรุงใต้ทะเล (subsea-IRM) นอกจากนี้ MML มีโอกาสในการขยายการให้บริการในธุรกิจนี้ต่อไปในอนาคตกับลูกค้าบริษัทสำรวจและผลิตปิโตรเลียมชั้นนำอื่นๆ โดยการอ้างอิงผลงานและความสำเร็จในงานรื้อถอน งานขนส่งและติดตั้งใต้ทะเล (Decommissioning T&I) ที่ทำให้กับบริษัทชั้นนำด้านสำรวจและผลิตปิโตรเลียม ดังนั้นการได้รับความช่วยเหลือทางการเงินจาก TTA จะส่งผลให้ MML มีศักยภาพการขยายธุรกิจที่ยั่งยืนและรายได้ที่มั่นคง และรายได้ตามงบการเงินรวมของ TTA ที่เติบโตสูงขึ้นตามลำดับ ทั้งนี้ ลูกค้าในโครงการงานรื้อถอน งานขนส่งและติดตั้งใต้ทะเล (Decommissioning T&I) สำหรับโครงสร้างแท่นเจาะน้ำมันและท่อส่งน้ำมันใต้ทะเลดังกล่าว เป็นบริษัทชั้นนำด้านสำรวจและผลิตปิโตรเลียมในประเทศไทย และเป็นลูกค้ากันมาอย่างยาวนาน และมีประวัติการชำระเงินที่ดีมาโดยตลอด โดยสรุปการให้ความช่วยเหลือทางการเงินแก่ MML จะช่วยให้ MML ดำเนินงานต่อได้ราบรื่น มีรายได้และกำไรสุทธิที่เพิ่มขึ้นจะส่งผลให้งบการเงินรวมของ TTA ในส่วนของรายได้และกำไรสุทธิเพิ่มขึ้นด้วยเช่นกัน และคาดว่าจะส่งผลให้บริษัทฯ จะได้รับเงินปันผลเพิ่มมากขึ้น

ทั้งนี้แหล่งเงินทุนที่ MML สามารถจัดหาได้ ได้แก่ การเพิ่มทุน การออกหุ้นกู้ การขอสินเชื่อจากสถาบันการเงิน และการขอเงินกู้ยืมจากบริษัทในเครือ อย่างไรก็ตาม ในการเพิ่มทุนนั้น หากพิจารณาระยะเวลาการจ่ายปันผลคืนให้แก่ผู้ถือหุ้นหลังการเพิ่มทุนดังกล่าว จะใช้ระยะเวลานานกว่าการคืนเงินกู้ยืม เนื่องจาก MML ต้องล้างขาดทุนสะสมก่อนถึงจะสามารถดำเนินการจ่ายปันผลได้ สำหรับการขอเงินกู้ยืมจากผู้ถือหุ้นตามสัดส่วน เนื่องจากข้อจำกัดที่ MML เป็นบริษัทจดทะเบียนในตลาดหลักทรัพย์แห่งประเทศไทยต้องขออนุมัติจากผู้ถือหุ้นก่อน สำหรับการพิจารณาออกหุ้นกู้ และการขอสินเชื่อจากสถาบันการเงิน ทาง MML มีข้อจำกัดด้านระยะเวลาในการใช้เงินภายในเดือนตุลาคม - ธันวาคม 2566 ซึ่ง MML อยู่ระหว่างกระบวนการขอสินเชื่อกับสถาบันการเงิน และคาดว่าจะทราบผลการอนุมัติในช่วงไตรมาส 1 ปี 2568 ดังนั้นเมื่อพิจารณาความเหมาะสมของระยะเวลาการใช้เงิน และวัตถุประสงค์ของการใช้เงินและแหล่งเงินทุน พบว่า การขอสินเชื่อจากสถาบันการเงิน และการขอเงินกู้ยืมจากบริษัทในเครือ มีความเหมาะสมและสอดคล้องกับวัตถุประสงค์ของการใช้เงินมากที่สุด MML จึงมีความจำเป็นในการขอความช่วยเหลือทางการเงินในรูปแบบเงินกู้ยืมเป็นจำนวน 50,000,000 ดอลลาร์สหรัฐอเมริกา หรือประมาณ 1,817,420,000 บาท จาก TTA ในฐานะบริษัทแม่เพื่อให้สอดคล้องกับความต้องการใช้เงินดังกล่าว หาก MML ได้รับอนุมัติสินเชื่อจากสถาบันการเงิน MML จะนำเงินมาชำระหนี้เงินกู้ยืมให้กับทางบริษัทฯ ที่ผ่านมา MML ไม่เคยมีประวัติการผิดนัดชำระเงินต้นและดอกเบี้ยของบริษัทฯ

บริษัทฯ จะได้รับผลตอบแทนที่อัตราดอกเบี้ยร้อยละ 7.00 ต่อปี ซึ่งเป็นต้นทุนทางการเงินบวกผลตอบแทนส่วนเพิ่มความเสี่ยง ซึ่งสอดคล้องกับนโยบายการลงทุนของบริษัทฯ โดยอัตราดอกเบี้ยที่ได้รับจะไม่ต่ำกว่าต้นทุนทางการเงินของบริษัทฯ และยังได้รับผลตอบแทนสูงกว่าการลงทุนในรูปแบบเงินฝากกับสถาบันการเงินและการลงทุนหุ้นกู้ในระดับลงทุน (Investment Grade) ระยะเวลา 3 ปี อีกทั้งเป็นการให้ความช่วยเหลือทางการเงินแก่บริษัทย่อยเพื่อใช้เป็นเงินทุนหมุนเวียนในการดำเนินงาน

9. ความเห็นของคณะกรรมการตรวจสอบ

คณะกรรมการตรวจสอบ ได้พิจารณาความสมเหตุสมผลของรายการแล้ว และไม่มีข้อคัดค้าน หรือมีความเห็นแตกต่างจากความเห็นของคณะกรรมการบริษัทตามข้อ 8

10. ข้อมูลบริษัทฯ และการดำเนินธุรกิจโดยสรุป

ลักษณะการประกอบธุรกิจของ TTA

บริษัท โทริเซนไทย เอเยนซีซี จำกัด (มหาชน) หรือ TTA เป็นบริษัทเพื่อการลงทุนในเชิงกลยุทธ์ที่มีการกระจายการลงทุนอย่างเหมาะสมทั้งในประเทศและต่างประเทศ ประกอบไปด้วย 5 กลุ่มธุรกิจ ดังนี้

- 1. กลุ่มธุรกิจขนส่งทางเรือ (Shipping)** ดำเนินธุรกิจขนส่งสินค้าแห้งเทกองภายใต้ชื่อ “โทริเซน ชิปปิง” ซึ่งเป็นผู้ให้บริการเรือขนส่งสินค้าแห้งเทกองระหว่างประเทศชั้นนำที่มีชื่อเสียงและประสบการณ์อันยาวนานกว่า 110 ปี โดยให้บริการขนส่งสินค้าไปยังทุกภูมิภาคของโลก สินค้าที่ขนส่งมีทั้งสินค้าประเภทหีบห่อและสินค้าแห้งเทกอง ได้แก่ แร่เหล็ก ถ่านหิน ผลิตภัณฑ์ทางการเกษตร วัสดุก่อสร้าง และเหล็ก เป็นต้น โดยในไตรมาส 2 ปี 2566 มีรายได้ เท่ากับ 4,188,622,056 บาท และกำไรสุทธิ เท่ากับ 859,185,091 บาท
- 2. กลุ่มธุรกิจบริการนอกชายฝั่ง (Offshore Services)** ให้บริการงานวิศวกรรมใต้ทะเล เช่น งานสำรวจ ซ่อมแซม และซ่อมบำรุงใต้ทะเล (subsea-IRM) เป็นต้น โดยมี MML เป็นบริษัทหลัก ซึ่ง TTA ถือหุ้นร้อยละ 58.22 ของหุ้นที่ออกและจำหน่ายแล้วทั้งหมด ทั้งนี้ MML เป็นบริษัทไทยที่จดทะเบียนในตลาดหลักทรัพย์สิงคโปร์ (SGX) โดยในไตรมาส 2 ปี 2566 มีรายได้ เท่ากับ 3,617,557,505 บาท และขาดทุนสุทธิ เท่ากับ 32,090,547 บาท
- 3. กลุ่มธุรกิจเคมีภัณฑ์เพื่อการเกษตร (Agrochemical)** ผลิตและจัดจำหน่ายปุ๋ยในประเทศเวียดนามเป็นหลัก จัดจำหน่ายปุ๋ยภายใต้เครื่องหมายการค้า “STORK” ซึ่งจดทะเบียนในเวียดนามตั้งแต่ปี 2548 เครื่องหมายการค้า STORK เป็นที่ยอมรับและได้รับความเชื่อถือด้านคุณภาพ โดยบริษัท พีเอ็ม โทริเซน เอเชีย โฮลดิ้งส์ จำกัด (มหาชน) เป็นบริษัทหลักของกลุ่มธุรกิจเคมีภัณฑ์เพื่อการเกษตร ในไตรมาส 2 ปี 2566 มีรายได้ เท่ากับ 1,365,926,627 บาท และขาดทุนสุทธิ เท่ากับ 24,430,624 บาท

4. **กลุ่มธุรกิจอาหารและเครื่องดื่ม (Food & Beverage)** มีแบรนด์ที่อยู่ภายใต้การบริหาร 2 แบรินด์ คือ พิซซา ฮัท ณ วันที่ 30 มิถุนายน 2566 พิซซา ฮัท มีสาขาทั้งหมด 191 สาขา และอีกแบรนด์ คือ ทาโก้ เบลล์ เป็นเฟรนไชส์อาหารกึ่งเม็กซิกันสไตล์ที่มีชื่อเสียงชั้นนำระดับโลกจากประเทศสหรัฐอเมริกา ณ วันที่ 30 มิถุนายน 2566 ทาโก้ เบลล์ มีสาขาทั้งหมด 16 สาขาทั่วประเทศ โดยในไตรมาส 2 ปี 2566 มีรายได้ เท่ากับ 1,000,404,033 บาท และขาดทุนสุทธิ เท่ากับ 65,179,206 บาท
5. **กลุ่มการลงทุนอื่น (Other Investments)** ประกอบด้วยธุรกิจอื่นๆ ที่ไม่อยู่ใน 4 กลุ่มธุรกิจหลักข้างต้น ตัวอย่างเช่น ธุรกิจทรัพยากรน้ำ และธุรกิจโลจิสติกส์ ซึ่งรวมถึงการให้บริการท่าเรือและคลังสินค้า โดยในไตรมาส 2 ปี 2566 มีรายได้ เท่ากับ 594,261,536 บาท และมีกำไรสุทธิ เท่ากับ 107,236,488 บาท

ลักษณะการประกอบธุรกิจของ MML

ประกอบธุรกิจให้บริการนอกชายฝั่งครบวงจรเป็นหลัก โดยมุ่งเน้นงานวิศวกรรมที่ต้องใช้เรือและอุปกรณ์ที่มีการออกแบบเป็นพิเศษ เช่น อุปกรณ์ดำน้ำใต้ทะเล ยานยนต์ใต้น้ำควบคุมระยะไกล รวมถึงบุคลากรที่มีความชำนาญเฉพาะทาง ธุรกิจของ MML สามารถแบ่งเป็นหมวดหมู่หลักๆ ได้ตามนี้

1. **งานสำรวจ ซ่อมแซม และซ่อมบำรุงใต้ทะเล (Inspection, Repair and Maintenance: subsea-IRM)** โดยใน ส่วนนี้งานจะประกอบด้วยงานสำรวจใต้ทะเล งานซ่อมแซม งานติดตั้งโครงสร้างพื้นฐานใต้ทะเลซึ่งส่วนมากแล้วจะมีการใช้เรือที่ถูก ออกแบบเฉพาะทาง ยานยนต์ใต้น้ำควบคุมระยะไกล และนักประดาน้ำที่มีความเชี่ยวชาญสูงในการปฏิบัติงาน MML ได้ทำงานในธุรกิจ ด้านนี้เป็นระยะเวลานานโดยเฉพาะกับกลุ่มลูกค้ารายใหญ่ในแถบตะวันออกกลาง ทั้งยังขยายตลาดไปยังแถบเอเชีย ทะเลเหนือ และ ภูมิภาคแอฟริกา

2. **งานวางสายเคเบิลใต้ทะเล (Cable Laying)** ลักษณะงานจะเป็นงานบริการครบวงจรไม่ว่าจะเป็นงานวิศวกรรมติดตั้ง งานขนส่งสายเคเบิล งานติดตั้งสายเคเบิลตั้งแต่งานที่อยู่บนฝั่งจนถึงนอกชายฝั่ง รวมไปถึงงานสำรวจซ่อมแซมสายเคเบิลที่มีการติดตั้ง แล้วเสร็จ ประเภทของสายเคเบิลที่ติดตั้งโดยส่วนใหญ่เป็นสายเคเบิลในระบบบิโเล็กทรอนิกส์ เช่น สายเคเบิลเพื่อทำการรับส่งข้อมูล ข่าวสารผ่านทางเครือข่ายคอมพิวเตอร์ เป็นต้น ในช่วง 2-3 ปีที่ผ่านมา MML ได้กลับเข้าสู่ธุรกิจนี้อย่างจริงจังและได้รับงานจากลูกค้า ในแถบตะวันออกกลางเป็นหลัก

3. **งานรื้อถอน งานขนส่งและติดตั้งใต้ทะเล (Decommissioning T&I)** เป็นบริการดำเนินงานติดตั้งและรื้อถอนแท่นผลิตปิโตรเลียมและท่อขนส่งปิโตรเลียมในบริเวณนอกชายฝั่งอย่างครบวงจร เป็นธุรกิจที่ MML กำลังเริ่มมุ่งเน้นขยายมากขึ้นในช่วงปี หลัง โดยให้ความสนใจที่ตลาดในประเทศเป็นหลักเพื่อรองรับความต้องการของกลุ่มลูกค้ารายใหญ่ในแถบอ่าวไทย ในขณะที่เดียวกัน ก็ ยังทำตลาดต่างประเทศในแถบทะเลเหนือและภูมิภาคแอฟริกา

นอกจากนี้ เรือทุกลำของ MML ได้รับการจัดประเภทและระดับจากหน่วยงานที่มีมาตรฐานเป็นที่ยอมรับระดับโลก เช่น Det Norske Veritas (DNV) และ American Bureau of Shipping (ABS) ซึ่งถือเป็นสมาคมชั้นนำในการจัดชั้นเรือทั้งสองแห่ง ซึ่งเรือทุก ลำถูกกำหนดให้รับการตรวจเป็นประจำโดยเจ้าหน้าที่ตรวจการจัดชั้นเรือเพิ่มเติมจากการนำเรือเข้าอยู่เป็นประจำและการบำรุงรักษา ด้านอื่นๆ ตามกำหนด ความสามารถหลักอีกด้านของฝ่ายวิศวกรรมใต้ทะเล คือ การดำเนินงานดำน้ำให้ได้มาตรฐานระดับโลก โดยเฉพาะอย่างยิ่งข้อกำหนดที่ถูกตั้งขึ้นโดยสมาคมผู้ผลิตน้ำมันและก๊าซธรรมชาติระหว่างประเทศ (OGP)

11. รายชื่อกรรมการ ผู้บริหาร และผู้ถือหุ้นรายใหญ่ 10 รายแรก

11.1 รายชื่อกรรมการของ TTA ณ วันที่ 10 ตุลาคม 2566

รายชื่อกรรมการ	ตำแหน่ง
1. นายประเสริฐ บุญสัมพันธ์	ประธานกรรมการ / กรรมการที่ไม่เป็นผู้บริหาร / ประธานกรรมการบริหาร
2. นายเฉลิมชัย มหาภักดิ์ศิริ	กรรมการที่เป็นผู้บริหาร / กรรมการผู้จัดการใหญ่และประธานเจ้าหน้าที่บริหาร / กรรมการบริหาร / ประธานกรรมการการลงทุน
3. ดร. ฌ็อง ปอล เทเวอเน็ง	กรรมการที่ไม่เป็นผู้บริหาร / กรรมการบริหาร / กรรมการบริหารความเสี่ยง / กรรมการการลงทุน / กรรมการกำกับดูแลกิจการ
4. นางสาวอุษณา มหาภักดิ์ศิริ	กรรมการที่เป็นผู้บริหาร / รองประธานเจ้าหน้าที่บริหาร / กรรมการบริหาร / กรรมการสรรหาและกำหนดค่าตอบแทน / กรรมการกำกับดูแลกิจการ
5. นายกมลสุทธิ์ ทัพพะรังสี	กรรมการที่เป็นผู้บริหาร / ผู้ช่วยกรรมการผู้จัดการใหญ่อาวุโสและ ประธานกลุ่มอาหารและเครื่องดื่ม / ประธานกรรมการการพัฒนาย่างยั่งยืน
6. นายสมบูรณ์เกียรติ เกษมสุวรรณ	กรรมการอิสระ / ประธานกรรมการตรวจสอบ
7. นายสันติ บางอ้อ	กรรมการอิสระ / ประธานกรรมการสรรหาและกำหนดค่าตอบแทน / ประธานกรรมการกำกับดูแลกิจการ / กรรมการตรวจสอบ
8. นายเชิดพงษ์ สิริวิชัย	กรรมการอิสระ / ประธานกรรมการบริหารความเสี่ยง / กรรมการตรวจสอบ
9. ดร.จิตรพงษ์ กว่างสุสดีตย์	กรรมการอิสระ
10. นายโมฮัมหมัด ราเชด อาหมัด เอ็ม. อัลนัสซารี	กรรมการอิสระ / กรรมการสรรหาและกำหนดค่าตอบแทน
11. นายสมชัย ไชยศุภรากุล	กรรมการที่ไม่เป็นผู้บริหาร

ที่มา ข้อมูลจาก TTA

11.2 รายชื่อกรรมการของ MML ณ วันที่ 10 ตุลาคม 2566

รายชื่อกรรมการ	ตำแหน่ง
1. นายประเสริฐ บุญสัมพันธ์	ประธานกรรมการที่ไม่เป็นผู้บริหาร
2. นายเฉลิมชัย มหาภักดิ์ศิริ	รองประธานกรรมการที่เป็นผู้บริหาร
3. นายพอล เบอร์กอร์ ไวส์ยี	กรรมการที่เป็นผู้บริหาร
4. ดร. ฌ็อง ปอล เทเวอเน็ง	กรรมการที่ไม่เป็นผู้บริหาร
5. นายทัง คี เพย	กรรมการอิสระ
6. นายเทย์ ยู-จิน	กรรมการอิสระ
7. ดร. เจน โจเซฟ สโครุปา	กรรมการอิสระ

ที่มา ข้อมูลจาก MML

11.3 รายชื่อผู้บริหารของ TTA ณ วันที่ 10 ตุลาคม 2566

รายชื่อผู้บริหาร	ตำแหน่ง
1. นายเฉลิมชัย มหาภักดิ์ศิริ	กรรมการผู้จัดการใหญ่และประธานเจ้าหน้าที่บริหาร
2. นางสาวอุษณา มหาภักดิ์ศิริ	รองประธานเจ้าหน้าที่บริหาร
3. นายกมลสุทธิ์ ทัพพะรังสี	ผู้ช่วยกรรมการผู้จัดการใหญ่อาวุโสและประธานกลุ่มอาหารและเครื่องดื่ม
4. นายคทารัฐ สุขแสวง	ผู้ช่วยกรรมการผู้จัดการใหญ่ สายงานบัญชีและการเงิน และประธานเจ้าหน้าที่การเงิน
5. นายชิกมันต์ สตรอม	ผู้ช่วยกรรมการผู้จัดการใหญ่ สายงานอะโงโรและโลจิสติกส์
6. ดร. วินเซ็นต์ เซียว	ผู้ช่วยกรรมการผู้จัดการใหญ่ สายงานกฎหมายและบริหารงานต่างประเทศ
7. นายสมชาย อภิญญาอนุกุล	ผู้ช่วยกรรมการผู้จัดการใหญ่ สายงานทรัพยากรบุคคล

ที่มา ข้อมูลจาก TTA

หมายเหตุ รายชื่อผู้บริหารข้างต้น เป็นไปตามนิยาม “ผู้บริหาร” ของประกาศคณะกรรมการกำกับหลักทรัพย์และตลาดหลักทรัพย์

11.4 รายชื่อผู้บริหารของ MML ณ วันที่ 10 ตุลาคม 2566

รายชื่อผู้บริหาร	ตำแหน่ง
1. นายเฉลิมชัย มหากิจศิริ	ผู้บริหารสูงสุด
2. นายพอล เบอร์เกอร์ ไวลีย์	ผู้บริหารสูงสุดฝ่ายปฏิบัติการ
3. นายพิบูลย์ บัวคุณงามเจริญ	ผู้บริหารสูงสุดด้านการเงิน
4. นายภัทรพล วรรณรัตน์	รองผู้บริหารสูงสุดฝ่ายปฏิบัติการ

ที่มา ข้อมูลจาก MML

11.5 รายชื่อผู้ถือหุ้นรายใหญ่ 10 รายแรกของ TTA ณ วันที่ 10 ตุลาคม 2566*

ลำดับที่	รายชื่อผู้ถือหุ้น	จำนวนหุ้น	ร้อยละของจำนวนหุ้นทั้งหมดที่ออกและชำระแล้ว
1.	นายเฉลิมชัย มหากิจศิริ ^{/1, /2}	277,679,159	15.24
2.	Credit Suisse AG, Singapore Branch ^{/1, /2}	150,000,000	8.23
3.	บริษัท ไทยเอ็นวีดีอาร์ จำกัด	117,273,023	6.44
4.	นางสาวอุษณา มหากิจศิริ ^{/2}	99,866,937	5.48
5.	นายพิพัฒน์ เตียรวัฒน	90,000,000	4.94
6.	นายประยุทธ มหากิจศิริ ^{/3}	87,531,758	4.80
7.	South East Asia UK (Type C) Nominees Limited	53,680,278	2.95
8.	นางสุวิมล มหากิจศิริ	41,625,623	2.28
9.	DBS Bank Ltd. AC DBS Nominees-PB Clients ^{/3}	22,620,700	1.24
10.	STATE STREET EUROPE LIMITED	19,478,275	1.07
	รวมจำนวนหุ้นของผู้ถือหุ้นรายใหญ่ 10 รายแรก	959,755,753	52.67
	ผู้ถือหุ้นอื่น	862,708,811	47.33
	รวมจำนวนหุ้นทั้งหมดที่ออกและชำระแล้ว	1,822,464,564	100.00

ที่มา *ข้อมูล ณ วันปิดสมุดทะเบียนของบริษัทฯ ณ วันที่ 10 ตุลาคม 2566

หมายเหตุ

- ^{/1} นายเฉลิมชัย มหากิจศิริ ถือหุ้นอีกจำนวน 150,000,000 หุ้น ภายใต้คัสโตเดียน เมื่อรวมจำนวนหุ้นที่ถือทั้งทางตรงและทางอ้อมภายใต้คัสโตเดียน ทำให้ถือหุ้นรวมทั้งสิ้น 427,679,159 หุ้น คิดเป็นร้อยละ 23.47 ของจำนวนหุ้นทั้งหมดที่ออกและชำระแล้วของบริษัทฯ
- ^{/2} นายเฉลิมชัย มหากิจศิริ และนางสาวอุษณา มหากิจศิริ ในฐานะกรรมการและผู้บริหารของบริษัทฯ ถือหุ้นรวมกันจำนวน 527,546,096 หุ้น คิดเป็นร้อยละ 28.95 ของจำนวนหุ้นทั้งหมดที่ออกและชำระแล้วของบริษัทฯ ทั้งนี้ การถือหุ้นของทั้งสองท่านไม่ใช่กลุ่มของบุคคลที่กระทำการร่วมกัน (Concert Party) ตามประกาศคณะกรรมการกำกับตลาดทุนที่ ทจ. 7/2552 เรื่อง กำหนดลักษณะความสัมพันธ์หรือพฤติกรรมที่เข้าลักษณะเป็นการกระทำความร่วมมือกับบุคคลอื่น และการปฏิบัติตามมาตรา 246 และมาตรา 247 แต่อย่างใด
- ^{/3} นายประยุทธ มหากิจศิริ ถือหุ้นอีกจำนวน 22,620,700 หุ้น ภายใต้คัสโตเดียน เมื่อรวมจำนวนหุ้นที่ถือทั้งทางตรงและทางอ้อมภายใต้คัสโตเดียน ทำให้ถือหุ้นรวมทั้งสิ้น 110,152,458 หุ้น คิดเป็นร้อยละ 6.04 ของจำนวนหุ้นทั้งหมดที่ออกและชำระแล้วของบริษัทฯ

11.6 รายชื่อผู้ถือหุ้นรายใหญ่ 10 รายแรกของ MML ณ วันที่ 10 สิงหาคม 2566

ลำดับที่	รายชื่อผู้ถือหุ้น	จำนวนหุ้น	ร้อยละของจำนวนหุ้นทั้งหมดที่ออกและชำระแล้ว
1.	บริษัท โทริเซนไทย เอเยนซีซีส์ จำกัด (มหาชน)	700,000,000	49.53
2.	Raffles Nominees (Pte.) Ltd.	142,846,203	10.11
3.	บริษัท โซลิตาโต โฮลดิ้งส์ พีทีอี แอลทีดี ^{/1}	86,747,393	6.14
4.	Citibank Noms Spore Pte. Ltd.	82,114,361	5.81
5.	DBS Nominees Pte. Ltd.	73,676,547	5.21
6.	บริษัท อะจีน โฮลดิ้งส์ จำกัด ^{/1}	20,398,420	1.44
7.	DBS Vickers Securities (s) Pte. Ltd.	17,199,346	1.22

ลำดับที่	รายชื่อผู้ถือหุ้น	จำนวนหุ้น	ร้อยละของจำนวนหุ้นทั้งหมดที่ออกและชำระแล้ว
8.	UOB Kay Hian Pte. Ltd.	12,789,400	0.90
9.	OCBC Securities Private Ltd.	11,065,558	0.78
10.	BNP Paribas Noms Spore Pte. Ltd.	9,566,200	0.68
	รวมจำนวนหุ้นของผู้ถือหุ้นรายใหญ่ 10 รายแรก	1,156,403,428	81.82
	ผู้ถือหุ้นอื่น	256,925,429	18.18
	รวมจำนวนหุ้นทั้งหมดที่ออกและชำระแล้ว	1,413,328,857	100.00

ที่มา ข้อมูลจาก MML

รายชื่อผู้ถือหุ้นที่มีนัยสำคัญและการแจกแจงของผู้มีส่วนได้เสียโดยตรงและเสมือนโดยตรงของ MML

ณ วันที่ 10 สิงหาคม 2566

รายชื่อ	ส่วนได้เสียโดยตรง	ส่วนได้เสียเสมือนโดยตรง	รวม
TTA ^{/1}	700,000,000 (ร้อยละ 49.53)	122,908,013 (ร้อยละ 8.69)	822,908,013 (ร้อยละ 58.22)
SOH	102,509,593 ^{/2} (ร้อยละ 7.25)	-	102,509,593 (ร้อยละ 7.25)
นายเฉลิมชัย มหากิจศิริ ^{/3}	150,461,660 (ร้อยละ 10.65)	822,908,013 (ร้อยละ 58.22)	973,369,673 (ร้อยละ 68.87)
นายประยุทธ มหากิจศิริ	54,536,882 (ร้อยละ 3.85)	822,908,013 (ร้อยละ 58.22)	877,444,895 (ร้อยละ 62.07)
นางสาวอุษณา มหากิจศิริ	63,588,647 (ร้อยละ 4.49)	822,908,013 (ร้อยละ 58.22)	886,496,660 (ร้อยละ 62.71)
นางสุวิมล มหากิจศิริ	-	822,908,013 (ร้อยละ 58.22)	822,908,013 (ร้อยละ 58.22)

ที่มา ข้อมูลจาก TTA และ MML

หมายเหตุ

^{/1} TTA มีจำนวนหุ้นที่เป็นเสมือนโดยตรงจากหุ้นทั้งหมดเกิดจากการถือผ่านบริษัทย่อย ได้แก่ SOH และ ATH

ATH มีหุ้นสามัญจดทะเบียนใน MML ทั้งหมดเป็นจำนวน 20,398,420 หุ้น (ร้อยละ 1.44)

^{/2} SOH มีจำนวนหุ้น 15,762,200 หุ้น ซึ่งถือผ่านธนาคารผู้รับฝากทรัพย์สิน

^{/3} ข้อมูลจาก TTA ณ วันปิดสมุดทะเบียน เมื่อวันที่ 10 ตุลาคม 2566 นายเฉลิมชัย มหากิจศิริ เป็นผู้ถือหุ้นสามัญจดทะเบียนใน TTA เป็นจำนวน 277,679,159 หุ้น (ร้อยละ 15.24) และหุ้นสามัญจดทะเบียนใน TTA ภายใต้บัญชีผู้รับฝากทรัพย์สินเป็นจำนวน 150,000,000 หุ้น (ร้อยละ 8.23) ผู้ที่มีความเกี่ยวข้องกับคุณเฉลิมชัย มหากิจศิริ ได้แก่ นางสาวอุษณา มหากิจศิริ เป็นผู้ถือหุ้นสามัญจดทะเบียนใน TTA เป็นจำนวน 99,866,937 หุ้น (ร้อยละ 5.48) นางสุวิมล มหากิจศิริ เป็นผู้ถือหุ้นสามัญจดทะเบียนใน TTA เป็นจำนวน 41,625,623 หุ้น (ร้อยละ 2.28) และนายประยุทธ มหากิจศิริ เป็นผู้ถือหุ้นสามัญจดทะเบียนใน TTA เป็นจำนวน 87,531,758 หุ้น (ร้อยละ 4.80) และหุ้นสามัญจดทะเบียนใน TTA ภายใต้บัญชีผู้รับฝากทรัพย์สินเป็นจำนวน 22,620,700 หุ้น (ร้อยละ 1.24) จำนวนรวมหุ้นสามัญที่เป็นส่วนได้เสียของนายเฉลิมชัย มหากิจศิริ และผู้ที่มีความเกี่ยวข้องกันทั้งสามตามที่ได้กล่าวมาในข้างต้นทั้งหมดเป็นจำนวน 679,324,177 หุ้น (ร้อยละ 37.28)

นายเฉลิมชัย มหากิจศิริ มีส่วนได้เสียเสมือนโดยตรงจากการถือหุ้นผ่าน TTA SOH และ ATH เป็นจำนวน 700,000,000 หุ้น 102,509,593 หุ้น และ 20,398,420 หุ้น ตามลำดับ

12. รายการระหว่างกัน ในปีที่ผ่านมาและปัจจุบัน

รายการระหว่างกันของบริษัทฯ บริษัทย่อย บริษัทร่วม และการร่วมค้า ได้แสดงไว้ในหมายเหตุประกอบงบของงบการเงินรวมของบริษัทฯ แล้ว รายการระหว่างกันทั้งหมดเกิดจากการดำเนินธุรกิจตามปกติ โดยที่การกำหนดราคาจะเป็นราคาตลาดหรือเป็นไปตามเงื่อนไขทางการค้าโดยทั่วไป ซึ่งสามารถเทียบเคียงกับเงื่อนไขที่ให้กับบุคคลภายนอก (Fair and at arm's length) เพื่อให้การทำรายการระหว่างกันเป็นไปตามกฎหมาย ประกาศ ข้อกำหนด และแนวปฏิบัติที่เกี่ยวข้องของหน่วยงานกำกับดูแล มีความโปร่งใส สมเหตุสมผล และคำนึงถึงประโยชน์สูงสุดของบริษัทฯ เป็นสำคัญ

ทั้งนี้ รายการระหว่างกันซึ่งมีสาระสำคัญของบริษัทฯ บริษัทย่อย บริษัทร่วม และการร่วมค้า หรือรายการระหว่างกันกับบริษัทฯ หรือบุคคลที่อาจมีความขัดแย้ง มีดังต่อไปนี้

บริษัทที่เกี่ยวข้อง / ความสัมพันธ์	ลักษณะรายการ	มูลค่ารายการ (พันบาท)				นโยบายการคิดราคา และความสมเหตุสมผลของรายการ
		2563	2564	2565	6 เดือน 2566	
<p>1. บริษัท เมอร์เมต มาริไทม์ จำกัด (มหาชน) ("MML") และ บริษัท ซีควีสต์ จำกัด ("Zeaquest")</p> <p><i>TTA ถือหุ้นร้อยละ 58.2 ใน MML และ Zeaquest เป็นการร่วมค้าจำนวนร้อยละ 50.0 ถูกถือโดย บริษัท เมอร์เมต ซับซี เซอร์วิสเชส (ประเทศไทย) จำกัด ("MSST") ซึ่งถือโดย MML ทั้งหมด</i></p>	<p>บริษัท ซีควีสต์ จำกัด ตกลงในสัญญาเช่ากับ MML เพื่อเช่าพื้นที่สำนักงาน จำนวน 2 แห่ง ดังนี้</p> <p>1) สำนักงานที่กรุงเทพมหานคร ค่าบริการประกอบด้วยค่าเช่าและค่าบริการ โดยคิดค่าบริการที่ 300-600 บาทต่อตารางเมตร ต่อสัญญาเช่าปีต่อปี</p> <p>2) สำนักงานที่นิคมอุตสาหกรรมปิ่นทอง ชลบุรี คิดค่าเช่าและค่าบริการที่ 12,500 ดอลลาร์สหรัฐอเมริกาต่อเดือน Zeaquest มีการต่อสัญญาดังกล่าวทุก 2 ปี</p> <p>MML บันทึกบัญชีรายการดังกล่าวดังนี้</p> <ul style="list-style-type: none"> - รายได้ค่าเช่า - ลูกหนี้กิจการที่เกี่ยวข้องกัน 	<p>736</p> <p>498</p>	<p>6,721</p> <p>-</p>	<p>7,514</p> <p>52</p>	<p>4,500</p> <p>786</p>	<p>อัตราค่าเช่าและค่าบริการเป็นอัตราคงที่ต่อตารางเมตร ซึ่งเท่ากับที่บริษัทให้แก่บุคคลภายนอก และเป็นอัตราที่ใกล้เคียงกับราคาตลาด ณ ช่วงเวลาที่ทำสัญญา ค่าเช่าและค่าบริการจะคำนวณโดยอิงจากพื้นที่การเช่าตามที่ระบุไว้ในสัญญา และเรียกเก็บเป็นรายเดือน ดังนั้นจึงถือได้ว่ารายการดังกล่าวมีความสมเหตุสมผลและเป็นประโยชน์ต่อบริษัท</p>

บริษัทที่เกี่ยวข้อง / ความสัมพันธ์	ลักษณะรายการ	มูลค่ารายการ (พันบาท)				นโยบายการคิดราคา และความ สมเหตุสมผลของรายการ
		2563	2564	2565	6 เดือน 2566	
	<p>MML ให้กู้ยืมเงินแก่ Zeaquest อัตราดอกเบี้ยร้อยละ 7.0 ต่อปี Zeaquest นำเงินกู้ดังกล่าวใช้เป็นเงินทุนหมุนเวียน</p> <p>MML บันทึกรายการดังกล่าวเป็นเงินให้กู้ยืมระยะสั้นแก่กิจการที่เกี่ยวข้องกัน</p> <p>MML บันทึกรายได้ดอกเบี้ยจากเงินกู้ดังกล่าวดังนี้</p> <p>- ดอกเบี้ยรับ</p>	-	-	43,203	52,601	อัตราดอกเบี้ยกำหนดขึ้นจากต้นทุนการกู้ยืมของ MML บวกส่วนเพิ่ม ดังนั้นจึงถือได้ว่ารายการดังกล่าวมีความสมเหตุสมผลและเป็นประโยชน์ต่อบริษัท
		-	-	592	1,585	
<p>2. บริษัท เมอร์เมต มารีไทม์ จำกัด (มหาชน) ("MML") และ บริษัท พีเอสเอ็ม แลนด์ จำกัด</p> <p>TTA ถือหุ้นร้อยละ 58.2 ใน MML</p> <p>ทั้ง MML และ บริษัท พีเอสเอ็ม แลนด์ จำกัด มีนายเฉลิมชัย มหากิจศิริ เป็นกรรมการและผู้จัดการ</p>	<p>MML ได้ทำสัญญาเช่าอาคารสำนักงานกับบริษัท พีเอสเอ็ม แลนด์ จำกัด เป็นจำนวน 368 ตร.ม. ถูกคิดค่าเช่าและบริการเป็นจำนวน 410 บาทต่อตารางเมตรต่อเดือน MML มีการต่อสัญญาดังกล่าวทุกๆ 3 ปี</p> <p>MML บันทึกเป็นรายจ่ายค่าเช่า</p>	1,806	1,819	1,811	904	อัตราค่าเช่าและบริการเป็นอัตราคงที่ต่อตารางเมตร ซึ่งเท่ากับที่บริษัทให้แก่บุคคลภายนอก และเป็นอัตราที่ใกล้เคียงกับราคาตลาด ณ ช่วงเวลาที่ทำสัญญา ค่าเช่าและค่าบริการจะคำนวณโดยอิงจากพื้นที่การเช่าตามที่ระบุไว้ในสัญญา และเรียกเก็บเป็นรายเดือน ดังนั้นจึงถือได้ว่ารายการดังกล่าวมีความสมเหตุสมผลและเป็นประโยชน์ต่อบริษัท
<p>3. บริษัท เมอร์เมต ซบซี เซอร์วิส (ประเทศไทย) จำกัด ("MSST") และบริษัท กอล์ฟ เอเจนท์ คัมปะนี (ประเทศไทย) จำกัด ("GAC")</p> <p>TTA ถือหุ้นร้อยละ 58.2 ในบริษัท เมอร์เมต มารีไทม์ จำกัด (มหาชน) ("MML") โดย MML ถือหุ้นทั้งหมด ใน MSST GAC เป็นบริษัทร่วมถือหุ้นร้อยละ 51 โดย TTA</p> <p>ทั้ง MSST และ GAC มีนายเฉลิมชัย มหากิจศิริ เป็นกรรมการ</p>	<p>MSST ว่าจ้าง GAC เพื่อให้บริการเดินพิธีการทางศุลกากรในการนำเข้าสินค้าและการขนส่ง</p> <p>MSST บันทึกรายการดังนี้</p> <p>- ต้นทุนบริการ</p> <p>- เจ้าหน้าที่การค้า</p>	871	2,003	28,918	1,709	ราคาค่าบริการคิดตามราคาปกติที่ GAC ทำบริการให้กับบุคคลภายนอก ดังนั้นจึงถือได้ว่ารายการดังกล่าวมีความสมเหตุสมผลและเป็นประโยชน์ต่อบริษัท
		72	1,402	14,933	9,655	

บริษัทที่เกี่ยวข้อง / ความสัมพันธ์	ลักษณะรายการ	มูลค่ารายการ (พันบาท)				นโยบายการคิดราคา และความสมเหตุสมผลของรายการ
		2563	2564	2565	6 เดือน 2566	
<p>4. บริษัท เมอร์เมต ซับซี เซอร์วิสเชส (ประเทศไทย) จำกัด ("MSST") และ บริษัท ซีเคเวสต์ จำกัด ("Zeaquest")</p> <p>TTA ถือหุ้นร้อยละ 58.2 ในบริษัท เมอร์เมต มารีไทม์ จำกัด (มหาชน) ("MML") โดย MML ถือหุ้นทั้งหมด ใน MSST</p> <p>ส่วน Zeaquest เป็นการร่วมค้าถือหุ้นร้อยละ 50 โดยบริษัท เมอร์เมต ซับซี เซอร์วิสเชส (ประเทศไทย) จำกัด ("MSST") ซึ่ง MSST ถือหุ้นโดย MML ร้อยละ 100</p>	<p>MSST ให้บริการด้านบัญชี กฎหมาย บริการสนับสนุนอื่นๆ และให้เช่าเหมาลำ แก่ Zeaquest</p> <p>MSST บันทึกรายการดังนี้</p> <ul style="list-style-type: none"> - รายได้ค่าบริการธุรกิจนอกชายฝั่ง - รายได้ค่าธรรมเนียมการจัดการ - ลูกหนี้กิจการที่เกี่ยวข้องกัน <p>MSST ว่าจ้าง Zeaquest สำหรับรับเหมาช่วง ค่าเช่าเหมาลำ ค่าเคลื่อนย้าย และเกี่ยวกับค่าใช้จ่ายสำนักงาน</p> <p>MSST บันทึกรายการดังนี้</p> <ul style="list-style-type: none"> - ต้นทุนการให้บริการ - เจ้าหนี้การค้า 	-	165	92,059	56,573	<p>ราคาค่าบริการคิดตามราคาปกติที่ MSST ทำบริการให้กับบุคคลภายนอก ดังนั้นจึงถือได้ว่ารายการดังกล่าวมีความสมเหตุสมผลและเป็นประโยชน์ต่อบริษัท</p>
		1,323	7,675	5,869	616	
		-	-	4,498	9,703	
		-	66,992	223,513	-	
		-	14,277	307	-	
<p>5. บริษัท เมอร์เมต ซับซี เซอร์วิสเชส (ประเทศไทย) จำกัด ("MSST") และ Millennium 3 Ship Management And Operations DMCCO ("M3JV")</p> <p>TTA ถือหุ้นร้อยละ 58.2 ในบริษัท เมอร์เมต มารีไทม์ จำกัด (มหาชน) ("MML") โดย MML ถือหุ้นทั้งหมดใน MSST และ MSST ถือหุ้นทั้งหมดใน Mermaid Subsea Oil and Gas Services DMCEST ("MSOGS") และ MSOGS ถือหุ้นร้อยละ 50 ใน M3JV</p>	<p>MSST ขายเรือ Millennium 3 ให้กับ M3JV ที่ราคาตลาด</p> <p>เนื่องจาก M3JV ยังไม่ได้ชำระเงิน MSST บันทึกรายการเป็นลูกหนี้จากกิจการที่เกี่ยวข้องกัน ซึ่งคาดว่าจะแปลงเป็นเงินลงทุนภายในปี 2566</p>	-	534,718	552,998	569,429	<p>ราคาขายอยู่ที่ราคาตลาดโดยประมาณ รายการดังกล่าวมีความสมเหตุสมผลและเป็นประโยชน์ต่อบริษัท</p>

บริษัทที่เกี่ยวข้อง / ความสัมพันธ์	ลักษณะรายการ	มูลค่ารายการ (พันบาท)				นโยบายการคิดราคา และความ สมเหตุสมผลของรายการ
		2563	2564	2565	6 เดือน 2566	
<p>6. บริษัท เมอร์เมต ซับซี เซอร์วิสเชส (อินเตอร์เนชั่นแนล) จำกัด ("MSSI") และ บริษัท ซามิล ออฟชอร์ เซอร์วิสเชส คอมพานี แอลแอลซี ("ZMOS")</p> <p>TTA ถือหุ้นร้อยละ 58.2 ในบริษัท เมอร์เมต มาริไทม์ จำกัด (มหาชน) ("MML") โดย MML ถือหุ้นร้อยละ 100 และถือหุ้นร้อยละ 40 ใน MSSI และ ZMOS ตามลำดับ</p>	<p>ZMOS ว่าจ้าง MSSI เพื่อให้บริการนอกชายฝั่งแก่บริษัท Saudi Aramco</p> <p>MSSI บันทึกรายการดังนี้</p> <ul style="list-style-type: none"> - รายได้จากการให้บริการ 1,772,666 - ลูกหนี้การค้า 322,859 		<p>1,871,250</p> <p>337,962</p>	<p>2,227,383</p> <p>591,692</p>	<p>1,305,949</p> <p>709,986</p>	<p>ราคาค่าบริการคิดตามราคาปกติที่ MSSI ทำบริการให้กับบุคคลภายนอก ดังนั้นจึงถือได้ว่ารายการดังกล่าวมีความสมเหตุสมผลและเป็นประโยชน์ต่อบริษัท</p>
<p>7. บริษัท เมอร์เมต ซับซี เซอร์วิสเชส (อินเตอร์เนชั่นแนล) จำกัด ("MSSI") และ บริษัท ซีเคเวสต์ จำกัด ("Zeaquest")</p> <p>TTA ถือหุ้นร้อยละ 58.2 ในบริษัท เมอร์เมต มาริไทม์ จำกัด (มหาชน) ("MML") โดย MML คือบริษัทแม่ของ MSSI</p> <p>ส่วน Zeaquest เป็นการร่วมค้าถือหุ้นร้อยละ 50 โดยบริษัท เมอร์เมต ซับซี เซอร์วิสเชส (ประเทศไทย) จำกัด ("MSST") ซึ่ง MSST ถือหุ้นโดย MML ร้อยละ 100</p>	<p>MSSI ขาย Remotely Operated Vehicle ("ROV") ให้กับ Zeaquest ที่ราคาตลาด</p> <p>MSSI บันทึกรายการดังนี้</p> <ul style="list-style-type: none"> - รายได้อื่น - - ลูกหนี้กิจการที่เกี่ยวข้องกัน - 		<p>6,316</p> <p>1,428</p>	<p>-</p> <p>-</p>	<p>-</p> <p>-</p>	<p>ราคาขายอยู่ที่ราคาตลาดโดยประมาณ รายการดังกล่าวมีความสมเหตุสมผลและเป็นประโยชน์ต่อบริษัท</p>
<p>8. บริษัท บาคองโค จำกัด ("บาคองโค") และ บริษัท โทริเซน (อินโดไชน่า) เอส.เอ. ("TI")</p> <p>TTA ถือหุ้นร้อยละ 68.5 ในบริษัท พีเอ็ม โทริเซน เอเชีย โอลดีดิงส์ จำกัด (มหาชน) ("PMTA") ซึ่งเป็นบริษัทย่อยของ TTA และ PMTA ถือหุ้นร้อยละ 100 ใน บาคองโค ทั้งนี้ TTA ถือหุ้นร้อยละ 50 ใน TI</p> <p>PMTA และ TI มีกรรมการร่วมกัน 2 ท่านคือ</p> <ul style="list-style-type: none"> • นายเฉลิมชัย มหากิจศิริ • นายชีกมันต์ สตรอม 	<p>บาคองโคได้รับบริการขนส่งทางทะเลจาก TI</p> <p>บาคองโค บันทึกเป็นค่าใช้จ่ายด้านขนส่ง 77,501</p>		<p>59,106</p>	<p>108,471</p>	<p>14,167</p>	<p>ค่าบริการคิดจากราคาปกติที่เรียกเก็บจากบุคคลภายนอก ซึ่งราคาค่าขนส่งนั้นจะอิงตามปริมาณ และเส้นทางที่ขนส่ง ดังนั้นจึงถือได้ว่ารายการดังกล่าวมีความสมเหตุสมผลและเป็นประโยชน์ต่อบริษัท</p>
	<p>เจ้าหนี้การค้า</p>	<p>2,571</p>	<p>-</p>	<p>48,337</p>	<p>11,710</p>	<p>ราคาและเงื่อนไขการค้าที่ใกล้เคียงกันกับที่ TI กำหนดให้กับลูกค้ารายอื่น</p>

บริษัทที่เกี่ยวข้อง / ความสัมพันธ์	ลักษณะรายการ	มูลค่ารายการ (พันบาท)				นโยบายการคิดราคา และความ สมเหตุสมผลของรายการ
		2563	2564	2565	6 เดือน 2566	
<p>9. บริษัท บาคองโค จำกัด (“บาคองโค”) และ บริษัท ไทรีเซน-เวียดนาม จำกัด (“TVA”)</p> <p><i>TTA ถือหุ้นร้อยละ 68.5 ในบริษัท พีเอ็ม ไทรีเซน เอเชีย โฮลดิ้งส์ จำกัด (มหาชน) (“PMTA”) ซึ่งเป็นบริษัทย่อยของ TTA และ PMTA ถือหุ้นร้อยละ 100 ใน บาคองโค ทั้งนี้ TTA ถือหุ้นร้อยละ 50 ในบริษัท ไทรีเซน (อินโดไชน่า) เอส.เอ. (“TI”) ซึ่งเป็นการร่วมค้า และ TI ถือหุ้นร้อยละ 49 ใน TVA</i></p> <p><i>PMTA และ TVA มีกรรมการร่วมกันคือ นายชิกมันต์ สตรอม</i></p>	<p>บาคองโคให้เช่าพื้นที่โรงงานกับ TVA จำนวน 76,646 ตารางเมตร สัญญาเช่าฉบับนี้ต่ออัตโนมัติทุก ๆ 5 ปี</p> <p>บาคองโค บันทึกรายการดังนี้</p> <ul style="list-style-type: none"> - รายได้ค่าเช่า 46,278 - ลูกหนี้การค้า 2,975 					<p>อัตราค่าเช่าเป็นอัตราคงที่ต่อตารางเมตร กำหนดชำระค่าเช่าเป็นรายเดือน และคิดค่าเช่าตามพื้นที่การเช่าจริง อัตราค่าเช่าต่อตารางเมตรเป็นอัตราที่ใกล้เคียงกับราคาตลาดในประเทศเวียดนามในปัจจุบัน ราคาและเงื่อนไขการค้าที่ใกล้เคียงกันที่ TVA กำหนดให้กับลูกค้ารายอื่น ดังนั้นจึงถือได้ว่ารายการดังกล่าวมีความสมเหตุสมผลและเป็นประโยชน์ต่อบริษัท</p>
	<p>บาคองโคได้รับบริการด้านขนส่งจาก TVA</p> <p>บาคองโค บันทึกรายการดังนี้</p> <ul style="list-style-type: none"> - ค่าใช้จ่ายด้านขนส่ง 41,708 - เจ้าหนี้การค้า 4,616 					<p>ค่าบริการใกล้เคียงกันกับที่ TVA กำหนดให้กับลูกค้ารายอื่น ซึ่งราคาค่าขนส่งนั้นจะอิงตามปริมาณ และเส้นทางที่ขนส่ง ราคาและเงื่อนไขการค้าที่ใกล้เคียงกันที่ TVA กำหนดให้กับลูกค้ารายอื่น ดังนั้นจึงถือได้ว่ารายการดังกล่าวมีความสมเหตุสมผลและเป็นประโยชน์ต่อบริษัท</p>
<p>10. บริษัท บาคองโค จำกัด (“บาคองโค”) และบริษัท ไทรีเซน-เวียดนาม โลจิสติกส์ จำกัด (“TVL”)</p> <p><i>TTA ถือหุ้นร้อยละ 68.5 ในบริษัท พีเอ็ม ไทรีเซน เอเชีย โฮลดิ้งส์ จำกัด (มหาชน) (“PMTA”) ซึ่งเป็นบริษัทย่อยของ TTA และ PMTA ถือหุ้นร้อยละ 100 ใน บาคองโค ทั้งนี้ TTA ถือหุ้นร้อยละ 50 ในบริษัท ไทรีเซน (อินโดไชน่า) เอส.เอ. (“TI”) ซึ่งเป็นการร่วมค้า และ TI ถือหุ้นร้อยละ 49 ในบริษัท ไทรีเซน-เวียดนาม จำกัด (“TVA”) ทั้งนี้ TVA ถือหุ้นร้อยละ 100 ใน TVL</i></p> <p><i>PMTA และ TVL มีกรรมการร่วมกันคือ นายชิกมันต์ สตรอม</i></p>	<p>บาคองโคได้รับบริการด้านขนส่งจาก TVL</p> <p>บาคองโค บันทึกรายการดังนี้</p> <ul style="list-style-type: none"> - ค่าใช้จ่ายด้านขนส่ง 31,504 - เจ้าหนี้การค้า 3,034 					<p>ค่าบริการใกล้เคียงกันกับที่ TVL กำหนดให้กับลูกค้ารายอื่น ซึ่งราคาค่าขนส่งนั้นจะอิงตามปริมาณ และเส้นทางที่ขนส่ง ราคาและเงื่อนไขการค้าที่ใกล้เคียงกันที่ TVL กำหนดให้กับลูกค้ารายอื่น ดังนั้นจึงถือได้ว่ารายการดังกล่าวมีความสมเหตุสมผลและเป็นประโยชน์ต่อบริษัท</p>

บริษัทที่เกี่ยวข้อง / ความสัมพันธ์	ลักษณะรายการ	มูลค่ารายการ (พันบาท)				นโยบายการคิดราคา และความ สมเหตุสมผลของรายการ
		2563	2564	2565	6 เดือน 2566	
<p>11. บริษัท บาดองโค จำกัด (“บาดองโค”) และ บาเรีย เซเรส (“บาเรีย”)</p> <p>TTA ถือหุ้นร้อยละ 68.5 ในบริษัท พีเอ็ม โทรีเซน เอเชีย โฮลดิ้งส์ จำกัด (มหาชน) (“PMTA”) ซึ่งเป็นบริษัทย่อยของ TTA และ PMTA ถือหุ้นร้อยละ 100 ใน บาดองโค ทั้งนี้ TTA ถือหุ้นร้อยละ 100 ใน Soleado Holdings Pte. Ltd. (“Soleado”) และ Soleado ถือหุ้นร้อยละ 28 ในบาเรีย</p> <p>PMTA และ บาเรีย มีกรรมการร่วมกัน 2 ท่านคือ</p> <ul style="list-style-type: none"> • นายเฉลิมชัย มหากิจศิริ • นายชีกมันต์ สตรอม 	<p>บาดองโคได้รับบริการด้านขนส่งจาก บาเรีย</p> <p>บาดองโค บันทึกเป็นค่าใช้จ่ายด้านขนส่ง</p>	20,930	16,281	19,187	5,138	<p>ค่าบริการใกล้เคียงกันกับที่กำหนดให้กับลูกค้ารายอื่น ซึ่งราคาค่าขนส่งนั้นจะอิงตามปริมาณ และเส้นทางที่ขนส่ง ดังนั้นจึงถือได้ว่ารายการดังกล่าวมีความสมเหตุสมผลและเป็นประโยชน์ต่อบริษัท</p>
	<p>บาดองโคได้รับบริการจากบาเรีย</p> <p>บาดองโค บันทึกรายการดังนี้</p> <ul style="list-style-type: none"> - ค่าใช้จ่ายในการบริหาร - เจ้าหน้าที่การค้า 	4,341 1,157	3,525 1,638	- 2,469	- 242	
<p>12. บริษัท โทรีเซนไทย เอเยนต์ชีส์ จำกัด (มหาชน) (“TTA”) และบริษัท เมอร์เมต มารีไทม์ จำกัด (มหาชน) (“MML”)</p> <p>TTA ถือหุ้นร้อยละ 58.2 ใน MML</p> <p>TTA และ MML มีกรรมการร่วมกัน 3 ท่านคือ</p> <ul style="list-style-type: none"> • นายเฉลิมชัย มหากิจศิริ • นายประเสริฐ บุญสัมพันธ์ • ดร.ผ่อง ปอล เทเวแหง <p>โดยนายเฉลิมชัย มหากิจศิริ เป็นผู้ถือหุ้นในทั้ง TTA และ MML</p>	<p>TTA ได้ทำสัญญาให้ MML เช่าพื้นที่สำนักงานในกรุงเทพมหานคร เป็นจำนวน 417 ตารางเมตร ซึ่งสัญญาดังกล่าว สิ้นสุดลงในเดือน ตุลาคม 2563 ค่าบริการที่เรียกเก็บตามสัญญาประกอบด้วยค่าเช่าพื้นที่และค่าบริการ</p> <p>TTA บันทึกเป็นรายได้ค่าเช่าและสิ่งอำนวยความสะดวก</p>	1,780	-	-	-	<p>อัตราค่าเช่าและค่าบริการเป็นอัตราคงที่ต่อตารางเมตร ซึ่งเท่ากับที่บริษัทให้แก่บุคคลภายนอก และเป็นอัตราที่ใกล้เคียงกับราคาตลาด ณ ช่วงเวลาที่ทำสัญญา ค่าเช่าและค่าบริการจะคำนวณโดยอิงจากพื้นที่การเช่าตามที่ระบุไว้ในสัญญา และเรียกเก็บเป็นรายเดือน ดังนั้นจึงถือได้ว่ารายการดังกล่าวมีความสมเหตุสมผลและเป็นประโยชน์ต่อบริษัท</p>
	<p>TTA ได้ทำสัญญากับ MML เพื่อให้บริการด้าน IT</p> <p>TTA บันทึกเป็นรายได้ค่าบริการ IT</p>	156	72	72	36	
	<p>TTA ได้ให้บริการการจัดการกับ MML</p> <p>TTA บันทึกเป็นรายได้อื่น</p>	-	-	1,503	921	

บริษัทที่เกี่ยวข้อง / ความสัมพันธ์	ลักษณะรายการ	มูลค่ารายการ (พันบาท)				นโยบายการคิดราคา และความ สมเหตุสมผลของรายการ
		2563	2564	2565	6 เดือน 2566	
	<p>อ้างอิงถึงสัญญาเงินกู้ TTA ให้เงินกู้ยืมแก่ MML โดย MML นำเงินกู้อิงกล่าวมาใช้เป็นเงินทุนหมุนเวียน ซึ่งคิดดอกเบี้ยที่ร้อยละ 7 ต่อปี โดยมีสัญญาดังนี้</p> <ul style="list-style-type: none"> - วันที่ 1 ธันวาคม 2564 จำนวน 5.0 ล้านดอลลาร์สหรัฐอเมริกา - วันที่ 17 มีนาคม 2565 จำนวน 4.0 ล้านดอลลาร์สหรัฐอเมริกา - วันที่ 7 กุมภาพันธ์ 2566 จำนวน 7.5 ล้านดอลลาร์สหรัฐอเมริกา - วันที่ 28 เมษายน 2566 จำนวน 12.5 ล้านดอลลาร์สหรัฐอเมริกา <p>TTA บันทึกเป็นเงินให้กู้ระยะยาวแก่กิจการที่เกี่ยวข้องกัน</p> <p>TTA บันทึกรายรับดอกเบี้ยจากเงินกู้ดังกล่าว</p> <ul style="list-style-type: none"> - ดอกเบี้ยรับ - รายได้ดอกเบี้ยค้างรับ 	-	169,462	309,522	999,516	รายการนี้ได้รับการอนุมัติจากคณะกรรมการบริษัท อัตราดอกเบี้ยกำหนดขึ้นจากต้นทุนการกู้ยืมของ TTA บวกส่วนเพิ่ม รายการดังกล่าวมีความสมเหตุสมผลและก่อให้เกิดประโยชน์แก่บริษัท
	ลูกหนี้กิจการที่เกี่ยวข้องกัน	-	153	4,370	20,590	ราคาปกติที่ให้บริการกับบุคคลภายนอก
	ส่วนใหญ่มาจากดอกเบี้ยที่ค้างรับจากเงินให้กู้ยืมระยะยาวแก่กิจการที่เกี่ยวข้องกัน					
	เจ้าหนี้กิจการที่เกี่ยวข้องกัน	101	-	-	-	

บริษัทที่เกี่ยวข้อง / ความสัมพันธ์	ลักษณะรายการ	มูลค่ารายการ (พันบาท)				นโยบายการคิดราคา และความ สมเหตุสมผลของรายการ
		2563	2564	2565	6 เดือน 2566	
<p>13. บริษัท โทริเซนไทย เอเยนต์ซีส์ จำกัด (มหาชน) (“TTA”) และบริษัท เมอร์เมต ซับซี เซอร์วิสเซส (ประเทศไทย) จำกัด (“MSST”)</p> <p>TTA ถือหุ้นร้อยละ 58.2 ในบริษัท เมอร์เมต มารี ไทม์ จำกัด (มหาชน) (“MML”) และ MML ถือหุ้นร้อยละ 100 ใน MSST</p> <p>TTA และ MSST มีกรรมการร่วมกัน 2 ท่านคือ</p> <ul style="list-style-type: none"> • นายเฉลิมชัย มหากิจศิริ • ดร.ผ่อง ปอล เทเวอเน้ง 	<p>อ้างอิงถึงสัญญาค้ำประกันลงวันที่ 16 กันยายน 2564 TTA ตกลงที่จะเป็นผู้ออกค้ำประกันให้แก่ MSST เพื่อใช้ในการขวงเงินกู้ยืมจากสถาบันการเงินแห่งหนึ่ง ซึ่งวงเงินกู้ดังกล่าวมีจำนวนสูงสุดไม่เกิน 100.0 ล้านบาทหรือเทียบเท่า โดย TTA คิดค่าธรรมเนียมในการค้ำประกันที่อัตราร้อยละ 0.5 ต่อปี</p> <p>TTA บันทึกเป็นรายได้อื่น</p>	-	147	476	207	<p>รายการนี้ได้รับการอนุมัติจากคณะกรรมการบริษัท ค่าธรรมเนียมการเป็นผู้ออกค้ำประกันกำหนดขึ้นในอัตราเดียวกับที่สถาบันการเงินเรียกเก็บจากลูกค้าตามปกติ ดังนั้นจึงถือได้ว่ารายการดังกล่าวมีความสมเหตุสมผลและเป็นประโยชน์ต่อบริษัท</p>
<p>14. บริษัท โทริเซนไทย เอเยนต์ซีส์ จำกัด (มหาชน) (“TTA”) และ บริษัท พีเอ็ม โทริเซน เอเซีย โฮลดิ้งส์ จำกัด (มหาชน) (“PMTA”)</p> <p>TTA ถือหุ้นร้อยละ 68.5 ใน PMTA</p> <p>TTA และ PMTA มีกรรมการร่วมกัน 2 ท่านคือ</p> <ul style="list-style-type: none"> • นายเฉลิมชัย มหากิจศิริ • ดร.ผ่อง ปอล เทเวอเน้ง <p>โดยมีนายเฉลิมชัย มหากิจศิริ เป็นผู้ถือหุ้นทั้งใน TTA และ PMTA</p>	<p>TTA ได้ทำสัญญาให้ PMTA เช่าพื้นที่สำนักงานเป็นจำนวน 182.25 ตร.ม. ต่อสัญญาเช่าปีต่อปี</p> <p>TTA บันทึกเป็นรายได้ค่าเช่าและสิ่งอำนวยความสะดวก</p>	984	984	984	492	<p>อัตราค่าเช่าและค่าบริการเป็นอัตราคงที่ต่อตารางเมตร ซึ่งเท่ากับที่บริษัทให้แก่บุคคลภายนอก และเป็นอัตราที่ใกล้เคียงกับราคาตลาด ณ ช่วงเวลาที่ทำสัญญา ค่าเช่าและค่าบริการจะคำนวณโดยอิงจากพื้นที่การเช่าตามที่ระบุไว้ในสัญญา และเรียกเก็บเป็นรายเดือน ดังนั้นจึงถือได้ว่ารายการดังกล่าวมีความสมเหตุสมผลและเป็นประโยชน์ต่อบริษัท</p>
	<p>TTA ได้ทำสัญญากับ PMTA เพื่อให้บริการด้าน IT</p> <p>TTA บันทึกเป็นรายได้ค่าบริการ IT</p>	66	66	66	33	<p>ค่าบริการเป็นอัตราเดียวกันกับที่บริษัทให้แก่บุคคลภายนอก โดยจะเรียกเก็บเป็นรายเดือน จึงถือได้ว่ารายการดังกล่าวมีความสมเหตุสมผลและเป็นประโยชน์ต่อบริษัท</p>
	<p>TTA มีการให้บริการด้านบัญชีและด้านอื่นๆ ให้กับ PMTA</p> <p>TTA บันทึกเป็นรายได้อื่น</p>	212	185	513	180	

บริษัทที่เกี่ยวข้อง / ความสัมพันธ์	ลักษณะรายการ	มูลค่ารายการ (พันบาท)				นโยบายการคิดราคา และความ สมเหตุสมผลของรายการ
		2563	2564	2565	6 เดือน 2566	
	TTA รับเงินปันผลจาก PMTA					รายการนี้ได้รับการอนุมัติโดยที่ประชุมสามัญประจำปีของ PMTA รายการดังกล่าวมีความสมเหตุสมผลและก่อให้เกิดประโยชน์แก่บริษัท
	TTA บันทึกเป็นรายได้จากเงินปันผล	34,669	48,537	34,669	20,802	
	เนื่องจากการให้บริการข้างต้น ยอดค้างชำระ TTA บันทึกเป็นลูกหนี้กิจการที่เกี่ยวข้องกัน	321	319	416	478	ราคาและเงื่อนไขเป็นไปตามราคาตลาด
15. บริษัท โทริเซนไทย เอเยนต์ซีส์ จำกัด (มหาชน) ("TTA") และ บริษัท พี เอช แคปปิตอล จำกัด ("PHC") PHC มีผู้ถือหุ้นจาก TTA และบริษัท พีเอ็ม แคปปิตอล จำกัด ("PMC") โดยถือหุ้นในอัตราร้อยละ 70 และ ร้อยละ 30 ตามลำดับ TTA และ PHC มีกรรมการร่วมกัน 2 ท่านคือ • นางสาวอุษณา มหากิจศิริ • นายกมลสุทธิ ทัพพะรังสี โดยมีนางสาวอุษณา มหากิจศิริ เป็นกรรมการและผู้ถือหุ้นในทั้ง TTA และ PMC	TTA ได้ทำสัญญาให้ PHC เช่าพื้นที่สำนักงานเป็นจำนวน 4 แห่ง ดังนี้ 1. TTA ให้เช่าพื้นที่สำนักงาน 44 ตร.ม. แก่ PHC 2. TTA ให้เช่าพื้นที่สำนักงาน 34 ตร.ม. แก่ PHC 3. TTA ให้เช่าพื้นที่สำนักงาน 30 ตร.ม. แก่ PHC 4. TTA ให้เช่าพื้นที่สำนักงาน 729 ตร.ม. แก่ PHC TTA บันทึกเป็นรายได้ค่าเช่าและสิ่งอำนวยความสะดวก	1,781	1,759	4,099	2,049	อัตราค่าเช่าและค่าบริการเป็นอัตราราคาที่ต่อตารางเมตร ซึ่งเท่ากับที่บริษัทให้แก่บุคคลภายนอก และเป็นอัตราที่ใกล้เคียงกับราคาตลาด ณ ช่วงเวลาที่ทำสัญญา ค่าเช่าและค่าบริการจะคำนวณโดยอิงจากพื้นที่การเช่าตามที่ระบุไว้ในสัญญา และเรียกเก็บเป็นรายเดือน ดังนั้นจึงถือได้ว่ารายการดังกล่าวมีความสมเหตุสมผลและเป็นประโยชน์ต่อบริษัท
	TTA ได้ทำสัญญากับ PHC เพื่อให้บริการด้าน IT					ค่าบริการเป็นอัตราเดียวกันกับที่บริษัทให้แก่บุคคลภายนอก โดยจะเรียกเก็บเป็นรายเดือน จึงถือได้ว่ารายการดังกล่าวมีความสมเหตุสมผลและเป็นประโยชน์ต่อบริษัท
	TTA บันทึก PHC เป็นรายได้ค่าบริการ IT	130	140	300	150	
	ลูกหนี้กิจการที่เกี่ยวข้องกัน	-	-	1,574	376	
	เจ้าหนี้กิจการที่เกี่ยวข้องกัน	2,187	2,189	-	11	

บริษัทที่เกี่ยวข้อง / ความสัมพันธ์	ลักษณะรายการ	มูลค่ารายการ (พันบาท)				นโยบายการคิดราคา และความ สมเหตุสมผลของรายการ	
		2563	2564	2565	6 เดือน 2566		
<p>16. บริษัท โทริเซนไทย เอเยนต์ซีส์ จำกัด (มหาชน) (“TTA”) และ บริษัท สยามทาโก้ จำกัด (“STC”)</p> <p>STC มีผู้ถือหุ้นจาก TTA และบริษัท ซีเอ็ม คอร์ปอเรท จำกัด (“CMC”) โดยถือหุ้นให้อัตราร้อยละ 70 และ ร้อยละ 30 ตามลำดับ</p> <p>TTA และ STC มีกรรมการร่วมกัน 2 ท่านคือ</p> <ul style="list-style-type: none"> • นายเฉลิมชัย มหากิจศิริ • นายกมลสุทธิ ทัพพะรังสี <p>โดยมีนายเฉลิมชัย มหากิจศิริ เป็นกรรมการ และผู้ถือหุ้นในทั้ง TTA และ CMC</p>	<p>TTA ได้ทำสัญญาให้ STC เข้าพื้นที่สำนักงาน เป็นจำนวน 120 ตร.ม. เป็นสัญญาเช่าปีต่อปี</p> <p>TTA บันทึกเป็นรายได้ค่าเช่าและค่าธรรมเนียม</p>	529	648	648	324	<p>อัตราค่าเช่าและค่าบริการเป็นอัตราคงที่ต่อตารางเมตร ซึ่งเท่ากับที่บริษัทให้แก่บุคคลภายนอก และเป็นอัตราที่ใกล้เคียงกับราคาตลาด ณ ช่วงเวลาที่ทำสัญญา ค่าเช่าและค่าบริการจะคำนวณโดยอิงจากพื้นที่การเช่าตามที่ระบุไว้ในสัญญา และเรียกเก็บเป็นรายเดือน ดังนั้นจึงถือได้ว่ารายการดังกล่าวมีความสมเหตุสมผลและเป็นประโยชน์ต่อบริษัท</p>	
	<p>TTA ให้บริการใช้ห้องประชุมและส่วนกลางแก่ STC</p> <p>TTA บันทึกเป็นรายได้ค่าบริการและสิ่งอำนวยความสะดวก</p>	43	5	-	-		
	<p>TTA ได้ทำสัญญากับ STC เพื่อให้บริการด้าน IT</p> <p>TTA บันทึกเป็นรายได้ค่าบริการ IT</p>	360	360	360	240	<p>ค่าบริการเป็นอัตราเดียวกันกับที่บริษัทให้แก่บุคคลภายนอก โดยจะเรียกเก็บเป็นรายเดือน จึงถือได้ว่ารายการดังกล่าวมีความสมเหตุสมผลและเป็นประโยชน์ต่อบริษัท</p>	
	<p>TTA ซื้ออาหารและเครื่องดื่มเพื่อใช้ในการจัดประชุมกับ STC</p> <p>TTA บันทึกเป็นรายได้ค่าบริการและสิ่งอำนวยความสะดวก</p>	262	9	11	-		
	<p>TTA บันทึค่าใช้จ่ายด้านซอฟต์แวร์กับ STC</p> <p>TTA บันทึกเป็นค่าใช้จ่ายด้าน IT</p>	-	348	-	-		
	<p>TTA ได้ให้บริการค้ำประกันสัญญาแก่ STC เป็นระยะเวลา 6 ปี</p> <p>TTA บันทึกเป็นรายได้อื่น</p>	-	-	73	46		
	<p>ลูกหนี้กิจการที่เกี่ยวข้องกัน</p>	-	-	88	143		

บริษัทที่เกี่ยวข้อง / ความสัมพันธ์	ลักษณะรายการ	มูลค่ารายการ (พันบาท)				นโยบายการคิดราคา และความ สมเหตุสมผลของรายการ
		2563	2564	2565	6 เดือน 2566	
<p>17. บริษัท โทริเซนไทย เอเยนซีส์ จำกัด (มหาชน) (“TTA”) และ บริษัท พีเอ็มที พร็อพเพอร์ตี้ จำกัด (“PMTP”)</p> <p>PMTP มีผู้ถือหุ้นจาก TTA, Kanden Realty & Development Co., Ltd. (“KRD”) และ Toray Construction Co., Ltd. โดยถือหุ้นให้อัตราร้อยละ 60, ร้อยละ 30 และ ร้อยละ 10 ตามลำดับ</p> <p>TTA และ PMTP มีกรรมการร่วมกัน 2 ท่านคือ</p> <ul style="list-style-type: none"> • นายเฉลิมชัย มหากิจศิริ • นางสาวอุษณา มหากิจศิริ 	<p>TTA ได้ทำสัญญาให้ PMTP เช่าพื้นที่สำนักงาน เป็นจำนวน 166 ตร.ม. ต่อสัญญาเช่าปีต่อปี</p> <p>TTA บันทึกเป็นรายได้ค่าเช่าและสิ่งอำนวยความสะดวก</p>	766	896	896	448	<p>อัตราค่าเช่าและค่าบริการเป็นอัตราคงที่ต่อตารางเมตร ซึ่งเท่ากับที่บริษัทให้แก่บุคคลภายนอก และเป็นอัตราที่ใกล้เคียงกับราคาตลาด ณ ช่วงเวลาที่ทำสัญญา ค่าเช่าและค่าบริการจะคำนวณโดยอิงจากพื้นที่การเช่าตามที่ระบุไว้ในสัญญา และเรียกเก็บเป็นรายเดือน ดังนั้นจึงถือได้ว่ารายการดังกล่าวมีความสมเหตุสมผลและเป็นประโยชน์ต่อบริษัท</p>
	<p>TTA ได้ทำสัญญากับ PMTP เพื่อให้บริการด้าน IT</p> <p>TTA บันทึกเป็นรายได้ค่าบริการ IT</p>	360	360	390	210	<p>ค่าบริการเป็นอัตราเดียวกันกับที่บริษัทให้แก่บุคคลภายนอก โดยจะเรียกเก็บเป็นรายเดือน จึงถือได้ว่ารายการดังกล่าวมีความสมเหตุสมผลและเป็นประโยชน์ต่อบริษัท</p>
	<p>TTA ได้ให้บริการด้านบัญชี ด้านการบริหารทรัพยากรบุคคล และบริการทั่วไปแก่ PMTP</p> <p>TTA บันทึกเป็นรายได้ค่าบริการและสิ่งอำนวยความสะดวก</p>	960	960	960	480	
	<p>TTA ให้บริการที่ปรึกษาแก่ PMTP ระยะเวลาสัญญา 1 ปี</p> <p>TTA บันทึกเป็นรายได้ค่าบริการและสิ่งอำนวยความสะดวก</p>	-	1,267	210	-	
	<p>TTA ให้กู้ยืมเงินแก่ PMTP ดอกเบี้ยร้อยละ 7 ต่อปี PMTP นำเงินกู้อย่างกล่าวใช้เป็นเงินทุนหมุนเวียน</p> <p>TTA บันทึกรายการดังกล่าวเป็นเงินให้กู้ยืมระยะสั้นแก่กิจการที่เกี่ยวข้องกัน</p> <p>TTA บันทึกรายได้ดอกเบี้ยรับจากเงินให้กู้ยืมดังกล่าวเป็นรายได้ดอกเบี้ย</p>	1,139,631	1,163,631	1,235,631	1,235,631	<p>รายการนี้ได้รับการอนุมัติจากคณะกรรมการบริษัท อัตราดอกเบี้ยกำหนดขึ้นจากต้นทุนการกู้ยืมของ TTA บวกส่วนเพิ่ม จึงถือได้ว่ารายการดังกล่าวมีความสมเหตุสมผลและก่อให้เกิดประโยชน์แก่บริษัท</p>
	<p>TTA บันทึกรายได้ดอกเบี้ยรับจากเงินให้กู้ยืมดังกล่าวเป็นรายได้ดอกเบี้ย</p>	78,147	80,336	85,679	42,892	
	<p>ลูกหนี้กิจการที่เกี่ยวข้องกัน</p>	112,824	193,286	278,836	321,801	

บริษัทที่เกี่ยวข้อง / ความสัมพันธ์	ลักษณะรายการ	มูลค่ารายการ (พันบาท)				นโยบายการคิดราคา และความ สมเหตุสมผลของรายการ
		2563	2564	2565	6 เดือน 2566	
<p>18. บริษัท โทริเซนไทย เอเยนต์ซีส์ จำกัด (มหาชน) (“TTA”) และ บริษัท เอเชีย อินฟราสตรัคเจอร์ แมเนจเม้นท์ (ประเทศไทย) จำกัด (“AIM”)</p> <p>TTA ถือหุ้นใน AIM ดังนี้</p> <p>มิถุนายน 2566 ร้อยละ 90.3</p> <p>ธันวาคม 2565 ร้อยละ 89.4</p> <p>ธันวาคม 2564 ร้อยละ 83.8</p> <p>ธันวาคม 2563 ร้อยละ 80.5</p> <p>TTA และ AIM มีกรรมการร่วมกัน 2 ท่าน คือ</p> <ul style="list-style-type: none"> • นายเฉลิมชัย มหากิจศิริ • ดร.ผ็อง ปอล เทเวอเน็ง 	<p>TTA ให้เงินกู้ยืมแก่ AIM ซึ่งคิดดอกเบี้ยร้อยละ 7 ต่อปี โดย AIM นำเงินกู้ดังกล่าวไปใช้เป็นเงินทุนหมุนเวียน</p> <p>TTA บันทึกเป็นเงินให้กู้ยืมระยะสั้นแก่กิจการที่เกี่ยวข้องกัน</p> <p>TTA บันทึกรายได้จากดอกเบี้ยเงินกู้ดังกล่าว ดังนี้</p> <ul style="list-style-type: none"> - ดอกเบี้ยรับ 3,124 - ลูกหนี้กิจการที่เกี่ยวข้องกัน 7,713 - รายได้ดอกเบี้ยค้างรับ 359 	180,000	171,800	171,800	171,800	<p>รายการนี้ได้รับการอนุมัติจากคณะกรรมการบริษัท อัตราดอกเบี้ยกำหนดขึ้นจากต้นทุนการกู้ยืมของ TTA บวกส่วนเพิ่ม จึงถือได้ว่ารายการดังกล่าวมีความสมเหตุสมผลและก่อให้เกิดประโยชน์แก่บริษัท</p> <p>ราคาปกติที่ให้บริการกับบุคคลภายนอก จึงถือได้ว่ารายการดังกล่าวมีความสมเหตุสมผลและก่อให้เกิดประโยชน์แก่บริษัท</p>
	<p>TTA ให้บริการที่ปรึกษาแก่ AIM ระยะเวลาสัญญา 1 ปี</p> <p>TTA บันทึกเป็นรายได้ค่าบริการและสิ่งอำนวยความสะดวก</p>	-	-	6,750	3,252	
<p>19. บริษัท โทริเซนไทย เอเยนต์ซีส์ จำกัด (มหาชน) (“TTA”) และ บริษัท พีเอส มาการอง (ประเทศไทย) จำกัด</p> <p>TTA และ บริษัท พีเอส มาการอง (ประเทศไทย) จำกัด มีกรรมการร่วมกัน 2 ท่านคือ</p> <ul style="list-style-type: none"> • นายเฉลิมชัย มหากิจศิริ • นางสาวอุษณา มหากิจศิริ 	<p>TTA ซื้อสินค้าเป็นของขวัญปีใหม่จากบริษัท พีเอส มาการอง จำกัด</p> <p>TTA บันทึกเป็นค่าของขวัญและของขวัญปีใหม่</p>	-	169	114	2	<p>ราคาปกติที่ให้บริการกับบุคคลภายนอก จึงถือได้ว่ารายการดังกล่าวมีความสมเหตุสมผลและก่อให้เกิดประโยชน์แก่บริษัท</p>

บริษัทที่เกี่ยวข้อง / ความสัมพันธ์	ลักษณะรายการ	มูลค่ารายการ (พันบาท)				นโยบายการคิดราคา และความ สมเหตุสมผลของรายการ
		2563	2564	2565	6 เดือน 2566	
<p>20. บริษัท โทริเซนไทย เอเยนต์ซีส์ จำกัด (มหาชน) (“TTA”) และ บริษัท โฟร์ วัน วัน เอ็นเตอร์เทนเมนท์ จำกัด</p> <p>TTA และ บริษัท โฟร์ วัน วัน เอ็นเตอร์เทนเมนท์ จำกัด มีกรรมการร่วมกัน 2 ท่านคือ</p> <ul style="list-style-type: none"> • นายเฉลิมชัย มหากิจศิริ • นางสาวอุษณา มหากิจศิริ 	<p>TTA เช่าพื้นที่ชั้นล่างเป็นจำนวน 120 ตร.ม. จากบริษัทโฟร์ วัน วัน เอ็นเตอร์เทนเมนท์ จำกัด ราคา 850 บาทต่อตารางเมตร สัญญาหมดอายุตั้งแต่วันที่ 14 กุมภาพันธ์ 2564</p> <p>TTA บันทึกเป็นรายจ่ายค่าเช่าสำนักงานและค่าสาธารณูปโภค</p>	1,262	155	-	-	อัตราค่าเช่าและค่าบริการเป็นอัตราคงที่ต่อตารางเมตร ซึ่งเท่ากับที่บริษัทให้แก่บุคคลภายนอก และเป็นอัตราที่ใกล้เคียงกับราคาตลาด ณ ช่วงเวลาที่ทำสัญญา ค่าเช่าและค่าบริการจะคำนวณโดยอิงจากพื้นที่การเช่าตามที่ระบุไว้ในสัญญา และเรียกเก็บเป็นรายเดือน ดังนั้นจึงถือได้ว่ารายการดังกล่าวมีความสมเหตุสมผลและเป็นประโยชน์ต่อบริษัท
<p>21. บริษัท โทริเซนไทย เอเยนต์ซีส์ จำกัด (มหาชน) (“TTA”) และ บริษัท โฟร์ วัน วัน อีคอมเมิร์ซ จำกัด</p> <p>TTA และ บริษัท โฟร์ วัน วัน อีคอมเมิร์ซ จำกัด มีกรรมการร่วมกัน 3 ท่าน คือ</p> <ul style="list-style-type: none"> • นายเฉลิมชัย มหากิจศิริ • นางสาวอุษณา มหากิจศิริ • นายกมลสุทธิ ทัพพะรังสี 	<p>TTA ได้ทำสัญญาให้เช่าพื้นที่สำนักงานแก่ บริษัท โฟร์ วัน วัน อีคอมเมิร์ซ จำกัด สัญญาหมดอายุตั้งแต่ปี 2564</p> <p>TTA บันทึกเป็นรายได้ค่าเช่าและสิ่งอำนวยความสะดวก</p>	486	365	-	-	อัตราค่าเช่าและค่าบริการเป็นอัตราคงที่ต่อตารางเมตร ซึ่งเท่ากับที่บริษัทให้แก่บุคคลภายนอก และเป็นอัตราที่ใกล้เคียงกับราคาตลาด ณ ช่วงเวลาที่ทำสัญญา ค่าเช่าและค่าบริการจะคำนวณโดยอิงจากพื้นที่การเช่าตามที่ระบุไว้ในสัญญา และเรียกเก็บเป็นรายเดือน ดังนั้นจึงถือได้ว่ารายการดังกล่าวมีความสมเหตุสมผลและเป็นประโยชน์ต่อบริษัท
<p>22. บริษัท โทริเซนไทย เอเยนต์ซีส์ จำกัด (มหาชน) (“TTA”) และ บริษัท เนเซอร์ล เบฟ จำกัด</p> <p>TTA และบริษัท เนเซอร์ล เบฟ จำกัด มีกรรมการร่วมกัน 2 ท่านคือ</p> <ul style="list-style-type: none"> • นายเฉลิมชัย มหากิจศิริ • นางสาวอุษณา มหากิจศิริ 	<p>TTA ซื้อสินค้าจากบริษัท เนเซอร์ล เบฟ จำกัด เพื่อเป็นของขวัญปีใหม่</p> <p>TTA บันทึกเป็นค่าของขวัญและของขวัญปีใหม่</p>	280	1,015	749	6	มูลค่าราคาสินค้าคิดด้วยราคาปกติที่บริษัท เนเซอร์ลเบฟ จำกัด จำหน่ายสินค้าให้แก่บุคคลภายนอก จึงถือได้ว่ารายการดังกล่าวมีความสมเหตุสมผลและเป็นประโยชน์ต่อบริษัท
<p>23. บริษัท โทริเซนไทย เอเยนต์ซีส์ จำกัด (มหาชน) (“TTA”) และบริษัท โฟร์ วัน วัน โปรดักชั่น จำกัด</p> <p>TTA และบริษัท โฟร์ วัน วัน โปรดักชั่น จำกัด มีกรรมการร่วมกัน 2 ท่านคือ</p> <ul style="list-style-type: none"> • นายเฉลิมชัย มหากิจศิริ • นางสาวอุษณา มหากิจศิริ 	<p>TTA ได้สนับสนุนคอนเสิร์ตการกุศลที่จัดขึ้นในปี 2566</p> <p>TTA บันทึกเป็นค่าสนับสนุน</p>	-	-	-	1,070	ราคาปกติที่ให้บริการกับบุคคลภายนอก จึงถือได้ว่ารายการดังกล่าวมีความสมเหตุสมผลและก่อให้เกิดประโยชน์แก่บริษัท

บริษัทที่เกี่ยวข้อง / ความสัมพันธ์	ลักษณะรายการ	มูลค่ารายการ (พันบาท)				นโยบายการคิดราคา และความสมเหตุสมผลของรายการ
		2563	2564	2565	6 เดือน 2566	
<p>24. บริษัท โทริเซนไทย เอเยนซ์ซีส์ จำกัด (มหาชน) (“TTA”) และบริษัท พีเอสเอ็ม แลนด์ จำกัด</p> <p>TTA และบริษัท พีเอสเอ็ม แลนด์ จำกัด มีกรรมการร่วมกัน 2 ท่านคือ</p> <ul style="list-style-type: none"> • นายเฉลิมชัย มหากิจศิริ • นางสาวอุษณา มหากิจศิริ 	<p>TTA ได้ทำสัญญาเช่าอาคารสำนักงานเป็นจำนวน 361 ตร.ม. จาก บริษัท พีเอสเอ็ม แลนด์ จำกัด ในราคาเช่าและค่าบริการ 300 บาทและ 110 บาทต่อ ตร.ม.ตามลำดับ เริ่มสัญญาจากวันที่ 1 มกราคม 2562 ถึง 31 ธันวาคม 2564 โดยมีการต่อสัญญาดังกล่าวอีก 3 ปี ค่าเช่าและค่าบริการที่เรียกเก็บตามสัญญาจำนวน 108,300 บาท และ 39,710 บาทต่อเดือน ตามลำดับ</p> <p>TTA บันทึกเป็นค่าเช่าสำนักงาน</p>	1,697	1,776	1,787	905	<p>อัตราค่าเช่าและค่าบริการเป็นอัตราคงที่ต่อตารางเมตร ซึ่งเท่ากับที่บริษัทให้แก่บุคคลภายนอก และเป็นอัตราที่ใกล้เคียงกับราคาตลาด ณ ช่วงเวลาที่ทำสัญญา ค่าเช่าและค่าบริการจะคำนวณโดยอิงจากพื้นที่การเช่าตามที่ระบุไว้ในสัญญา และเรียกเก็บเป็นรายเดือน ดังนั้นจึงถือได้ว่ารายการดังกล่าวมีความสมเหตุสมผลและเป็นประโยชน์ต่อบริษัท</p>
<p>25. Soleado Holdings Pte. Ltd. (“SOH”) และ Thoresen Vi Na Ma Tug Joint Stock company (“TVT”)</p> <p>TVT ถือหุ้นโดย Thoresen Vinama Logistics Co., Ltd. (“TVL”) ร้อยละ 51.0 และ SOH ร้อยละ 34.0</p>	<p>SOH ให้เงินกู้ยืมแก่ TVT อัตราดอกเบี้ยร้อยละ 3.5 ต่อปี TVT นำเงินกู้อ้างกล่าวไปใช้เป็นเงินทุนหมุนเวียน</p> <p>SOH บันทึกรายการดังกล่าวเป็นเงินให้กู้ยืมระยะสั้นแก่กิจการที่เกี่ยวข้องกัน</p> <p>SOH บันทึกการขายได้ดอกเบี้ยจากเงินกู้อ้างกล่าวดังนี้</p> <ul style="list-style-type: none"> - ดอกเบี้ยรับ - รายได้ดอกเบี้ยค้างรับ 	12,408	11,801	9,266	6,516	<p>อัตราดอกเบี้ยกำหนดขึ้นจากต้นทุนการกู้ยืมของ SOH บวกส่วนเพิ่ม ดังนั้นจึงถือได้ว่ารายการดังกล่าวมีความสมเหตุสมผลและเป็นประโยชน์ต่อบริษัท</p>
		151	431	381	158	
		147	223	175	7	

บริษัทที่เกี่ยวข้อง / ความสัมพันธ์	ลักษณะรายการ	มูลค่ารายการ (พันบาท)				นโยบายการคิดราคา และความ สมเหตุสมผลของรายการ
		2563	2564	2565	6 เดือน 2566	
26. Soleado Holdings Pte. Ltd. ("SOH") และ Petrolift Inc. TTA ถือหุ้นร้อยละ 100.0 ใน SOH และ SOH ถือหุ้นร้อยละ 40.0 ใน Petrolift Inc.	SOH ให้เงินกู้ยืมแก่ Petrolift Inc. อัตราดอกเบี้ยร้อยละ 7.0 ต่อปี Petrolift Inc. นำเงินกู้นี้ไปใช้เป็น เงินทุนหมุนเวียน SOH บันทึกรายการดังกล่าวเป็นเงินให้ กู้ยืมระยะสั้นแก่กิจการที่เกี่ยวข้องกัน SOH บันทึกรายได้ดอกเบี้ยจากเงินกู้ ดังกล่าวดังนี้ - ดอกเบี้ยรับ - รายได้ดอกเบี้ยค้างรับ	- - -	- -	115,496 3,106 898	- 2,874 -	อัตราดอกเบี้ยกำหนดขึ้นจากต้นทุนการกู้ยืม ของ SOH บวกส่วนเพิ่ม ดังนั้นจึงถือว่า รายการดังกล่าวมีความสมเหตุสมผลและเป็น ประโยชน์ต่อบริษัท
27. บริษัท วี เวนเจอร์ส เทคโนโลยี จำกัด ("VVT") (เดิมชื่อ บริษัท เอเชีย โค้ดดิ้ง เซอร์วิสเซส จำกัด) และ บริษัท ประณีต จำกัด TTA ถือหุ้นร้อยละ 99.99 ใน VVT และ VVT ถือ หุ้นร้อยละ 50.0 ในบริษัท ประณีต จำกัด ("Preneat") TTA และ VVT มีกรรมการร่วมกัน 3 ท่าน คือ • นายเฉลิมชัย มหากิจศิริ • นางสาวอุษณา มหากิจศิริ • นายกมลสุทธิ์ ทัพพะรังสี	VVT ให้เงินกู้ยืมแก่ Preneat ที่อัตรา ดอกเบี้ยร้อยละ 8 ต่อปี โดย Preneat นำเงินกู้นี้ไปใช้เป็นเงินทุน หมุนเวียน VVT บันทึกเป็นเงินให้กู้ระยะสั้นแก่ กิจการที่เกี่ยวข้องกัน VVT บันทึกรายรับดอกเบี้ยจากเงินกู้ ดังกล่าว - ดอกเบี้ยรับ - รายได้ดอกเบี้ยค้างรับ	- -	7,000 12 12	- 219 -	- 219 -	อัตราดอกเบี้ยกำหนดขึ้นจากต้นทุนการกู้ยืม ของ VVT บวกส่วนเพิ่ม ดังนั้นจึงถือว่า รายการดังกล่าวมีความสมเหตุสมผลและเป็น ประโยชน์ต่อบริษัท
28. บริษัท วี เวนเจอร์ส เทคโนโลยี จำกัด ("VVT") (เดิมชื่อ บริษัท เอเชีย โค้ดดิ้ง เซอร์วิสเซส จำกัด) และ บริษัท เคเค เวนเจอร์ จำกัด ("KKV") TTA ถือหุ้นร้อยละ 99.99 ใน VVT และ VVT ถือ หุ้นร้อยละ 50.0 ใน KKV	VVT ให้เงินกู้ยืมแก่ KKV ที่อัตรา ดอกเบี้ยร้อยละ 2 ต่อปี โดย KKV นำ เงินกู้นี้ไปใช้เป็นเงินทุน หมุนเวียน VVT บันทึกรายการดังกล่าวเป็นเงินให้ กู้ยืมระยะสั้นแก่กิจการที่เกี่ยวข้องกัน VVT บันทึกรายได้ดอกเบี้ยจากเงินกู้ ดังกล่าวเป็นดอกเบี้ยรับ	- -	- -	31,668 557	36,468 339	อัตราดอกเบี้ยกำหนดขึ้นจากต้นทุนการกู้ยืม ของ VVT บวกส่วนเพิ่ม ดังนั้นจึงถือว่า รายการดังกล่าวมีความสมเหตุสมผลและเป็น ประโยชน์ต่อบริษัท

13. สรุปข้อมูลทางการเงินเปรียบเทียบ 4 ปี

13.1 สรุปข้อมูลทางการเงินเปรียบเทียบ 4 ปีของ TTA และ MML

บริษัท ไทรีเซนไทย เอเยนต์ชีส์ จำกัด (มหาชน) และบริษัทย่อย

งบแสดงฐานะการเงิน

สินทรัพย์	ณ วันที่ 31 ธันวาคม พ.ศ. 2563		ณ วันที่ 31 ธันวาคม พ.ศ. 2564		ณ วันที่ 31 ธันวาคม พ.ศ. 2565		ณ วันที่ 30 มิถุนายน พ.ศ. 2566	
	พันบาท	%	พันบาท	%	พันบาท	%	พันบาท	%
	สินทรัพย์หมุนเวียน							
เงินสดและรายการเทียบเท่าเงินสด	4,477,176	14.43	8,273,581	21.24	8,430,312	20.27	9,821,882	21.98
สินทรัพย์ทางการเงินหมุนเวียนอื่น	3,223,409	10.39	3,209,354	8.24	1,629,879	3.92	1,554,056	3.48
ลูกหนี้การค้า	1,845,393	5.95	3,201,819	8.22	3,610,909	8.68	4,126,690	9.24
ลูกหนี้หมุนเวียนอื่น	194,363	0.63	406,207	1.04	392,349	0.94	417,071	0.93
ลูกหนี้กิจการที่เกี่ยวข้องกัน	123,574	0.40	731,755	1.88	284,299	0.68	337,412	0.76
เงินให้กู้ยืมระยะสั้นแก่กิจการอื่น	84,104	0.27	-	-	91,622	0.22	22,008	0.05
เงินให้กู้ยืมระยะสั้นแก่กิจการที่เกี่ยวข้องกัน	1,152,039	3.71	1,182,431	3.04	1,403,596	3.37	1,294,748	2.90
สินค้าคงเหลือวัสดุ และของใช้สิ้นเปลืองสำหรับเรือเดินทะเล	965,791	3.11	1,431,082	3.67	1,804,976	4.34	1,413,445	3.16
ส่วนของลูกหนี้สัญญาเช่าเงินทุนที่ถึงกำหนดชำระภายในหนึ่งปี	-	-	-	-	2,914	0.01	5,412	0.01
สินทรัพย์หมุนเวียนอื่น	257,655	0.83	325,826	0.84	372,086	0.90	428,803	0.96
รวมสินทรัพย์หมุนเวียน	12,323,504	39.72	18,762,055	48.17	18,022,942	43.33	19,421,527	43.47
สินทรัพย์ทางการเงินไม่หมุนเวียนอื่น	213,416	0.69	284,814	0.73	721,179	1.73	652,412	1.46
เงินลงทุนบริษัทร่วมและการร่วมค้า	2,841,519	9.16	3,153,366	8.10	2,712,196	6.52	2,612,444	5.85
เงินให้กู้ยืมระยะยาวแก่กิจการที่เกี่ยวข้องกัน	-	-	36,168	0.09	31,668	0.08	-	-
ลูกหนี้สัญญาเช่าเงินทุน	-	-	-	-	55,168	0.13	94,707	0.21
อสังหาริมทรัพย์เพื่อการลงทุน	196,616	0.63	186,575	0.48	175,332	0.42	169,898	0.38

บริษัท โทรีเซนไทย เอเยนต์ซีส์ จำกัด (มหาชน) และบริษัทย่อย

งบแสดงฐานะการเงิน (ต่อ)

สินทรัพย์ (ต่อ)	ณ วันที่		ณ วันที่		ณ วันที่		ณ วันที่	
	31 ธันวาคม พ.ศ. 2563		31 ธันวาคม พ.ศ. 2564		31 ธันวาคม พ.ศ. 2565		30 มิถุนายน พ.ศ. 2566	
	พันบาท	%	พันบาท	%	พันบาท	%	พันบาท	%
ที่ดิน	504,863	1.63	506,858	1.30	507,532	1.22		
อาคาร	1,631,637	5.26	1,731,737	4.45	1,843,346	4.43		
ส่วนปรับปรุงอาคาร	594,001	1.91	638,995	1.64	729,674	1.75		
เรือเดินทะเล	26,774,402	86.29	29,024,381	74.52	30,065,567	72.29		
เครื่องตกแต่ง ติดตั้งและอุปกรณ์เครื่องใช้	4,242,730	13.67	4,692,269	12.05	4,961,060	11.93		
ค่าใช้จ่ายในการซ่อมเรือครั้งใหญ่	1,323,938	4.27	1,513,858	3.89	1,580,383	3.80		
รถยนต์	168,615	0.54	184,877	0.47	190,404	0.46		
เรือยนต์	95,332	0.31	106,068	0.27	109,996	0.26		
เรือขนถ่ายหิน	137,720	0.44	137,941	0.35	138,116	0.33		
เครื่องขุดสกุลเงินดิจิทัล	-	-	-	-	101,832	0.24		
งานระหว่างก่อสร้าง	70,327	0.23	74,654	0.19	112,591	0.27		
หักค่าเสื่อมราคาสะสม	(13,986,561)	(45.08)	(15,881,381)	(40.78)	(17,871,940)	(42.97)		
หักค่าเผื่อการด้อยค่าของสินทรัพย์	(7,419,981)	(23.91)	(7,435,559)	(19.09)	(7,117,283)	(17.11)		
ที่ดิน อาคารและอุปกรณ์ - สุทธิ	14,137,023	45.56	15,294,698	39.27	15,351,278	36.91	16,339,980 ^{1/}	36.57
สินทรัพย์ดิจิทัล	-	-	66,840	0.17	1,521,273	3.66	2,407,110	5.39
สินทรัพย์สิทธิการใช้	316,517	1.02	246,959	0.63	1,271,097	3.06	1,279,255	2.86
ค่าความนิยม	2,630	0.01	3,203	0.01	6,071	0.01	6,357	0.01
สินทรัพย์ที่ไม่มีตัวตนอื่นนอกจากค่าความนิยม	243,206	0.78	217,780	0.56	229,480	0.55	249,857	0.56
สินทรัพย์ภาษีเงินได้รอการตัดบัญชี	221,780	0.71	193,554	0.50	300,565	0.72	306,046	0.69
สินทรัพย์ไม่หมุนเวียนอื่น	533,022	1.72	501,069	1.29	1,194,428	2.87	1,137,842	2.55
รวมสินทรัพย์	31,029,233	100.00	38,947,081	100.00	41,592,677	100.00	44,677,435	100.00

หมายเหตุ ^{1/} ไม่มีแยกรายการสินทรัพย์สำหรับ 30 มิถุนายน พ.ศ.2566

บริษัท โทรีเซนไทย เอเยนต์ชีส์ จำกัด (มหาชน) และบริษัทย่อย

งบแสดงฐานะการเงิน (ต่อ)

หนี้สินและส่วนของผู้ถือหุ้น	ณ วันที่		ณ วันที่		ณ วันที่		ณ วันที่	
	31 ธันวาคม พ.ศ. 2563		31 ธันวาคม พ.ศ. 2564		31 ธันวาคม พ.ศ. 2565		30 มิถุนายน พ.ศ. 2566	
	พันบาท	%	พันบาท	%	พันบาท	%	พันบาท	%
หนี้สินหมุนเวียน								
เงินเบิกเกินบัญชีและเงินกู้ยืมระยะสั้นจากสถาบันการเงิน	277,563	0.89	348,164	0.89	733,521	1.76	535,283	1.20
เจ้าหนี้การค้า	700,505	2.26	1,426,825	3.66	1,704,663	4.10	1,727,442	3.87
เจ้าหนี้หมุนเวียนอื่น	269,934	0.87	212,599	0.55	302,713	0.73	438,452	0.98
เจ้าหนี้กิจการที่เกี่ยวข้องกัน	11,245	0.04	27,263	0.07	91,590	0.22	42,977	0.10
เงินรับล่วงหน้าจากลูกค้า	106,336	0.34	222,582	0.57	212,518	0.51	136,736	0.30
ส่วนของเงินกู้ระยะยาวและหนี้สินตามสัญญาเช่าที่ถึงกำหนดชำระ ภายในหนึ่งปี	1,370,314	4.42	1,222,998	3.14	1,580,525	3.80	1,921,082	4.30
ส่วนของหุ้นกู้ที่ถึงกำหนดไถ่ถอนภายในหนึ่งปี	1,804,280	5.81	1,499,818	3.85	2,209,298	5.31	1,498,010	3.35
ภาษีเงินได้นิติบุคคลค้างจ่าย	29,543	0.10	54,201	0.14	94,028	0.23	65,879	0.15
ค่าใช้จ่ายค้างจ่าย	732,759	2.36	1,440,970	3.70	1,233,158	2.96	1,133,384	2.54
หนี้สินทางการเงินหมุนเวียน	57,526	0.19	22,938	0.06	11,455	0.03	19,535	0.04
หนี้สินหมุนเวียนอื่น	122,510	0.39	140,364	0.36	279,716	0.67	322,071	0.72
รวมหนี้สินหมุนเวียน	5,482,515	17.67	6,618,722	16.99	8,453,185	20.32	7,840,851	17.55
เงินกู้ยืมระยะยาวและหนี้สินตามสัญญาเช่า	3,876,911	12.49	3,461,729	8.89	3,107,395	7.48	2,259,079	5.06
หุ้นกู้	2,201,192	7.09	4,172,379	10.71	1,982,500	4.77	5,723,892	12.81
หนี้สินภาษีเงินได้รอการตัดบัญชี	29,856	0.10	28,690	0.07	26,728	0.06	25,794	0.06
ประมาณการหนี้สินไม่หมุนเวียนสำหรับผลประโยชน์พนักงาน	200,886	0.65	217,546	0.56	247,030	0.59	258,209	0.58
หนี้สินไม่หมุนเวียนอื่น	46,454	0.15	47,744	0.13	49,786	0.12	46,800	0.10
รวมหนี้สิน	11,837,814	38.15	14,546,810	37.35	13,866,624	33.34	16,154,625	36.16

บริษัท โทรีเชนไทย เอเยน્ટซีส์ จำกัด (มหาชน) และบริษัทย่อย

งบแสดงฐานะการเงิน (ต่อ)

หนี้สินและส่วนของผู้ถือหุ้น (ต่อ)	ณ วันที่		ณ วันที่		ณ วันที่		ณ วันที่	
	31 ธันวาคม พ.ศ. 2563		31 ธันวาคม พ.ศ. 2564		31 ธันวาคม พ.ศ. 2565		30 มิถุนายน พ.ศ. 2566	
	พันบาท	%	พันบาท	%	พันบาท	%	พันบาท	%
ส่วนได้เสียที่ไม่มีอำนาจควบคุม	3,038,234	9.79	3,134,610	8.05	3,191,811	7.67	3,207,550	7.18
ส่วนของผู้ถือหุ้น								
ทุนจดทะเบียน	1,998,447		1,998,447		1,998,447		1,998,447	
ทุนที่ออกและชำระแล้ว								
หุ้นสามัญ	1,822,465	5.87	1,822,465	4.68	1,822,465	4.38	1,822,465	4.08
ส่วนเกินมูลค่าหุ้นสามัญ	16,060,017	51.76	16,060,017	41.24	16,060,017	38.61	16,060,017	35.95
การเปลี่ยนแปลงส่วนได้เสียของบริษัทใหญ่ในบริษัทย่อย	2,662,228	8.58	2,655,282	6.82	2,631,654	6.33	2,629,141	5.88
สำรองการแปลงค่าบการเงิน	(2,310,512)	(7.45)	(908,229)	(2.33)	(311,614)	(0.75)	171,200	0.38
สำรองการเปลี่ยนแปลงในมูลค่ายุติธรรม	(507,377)	(1.64)	(615,725)	(1.58)	(786,853)	(1.89)	(930,524)	(2.08)
ส่วนแบ่งกำไร (ขาดทุน) เบ็ดเสร็จอื่นของการร่วมค้าที่ ใช้วิธีส่วนได้เสีย	(1,177)	(0.00)	(1,584)	(0.00)	(1,584)	(0.00)	-	-
สำรองส่วนทุนจากการปรับโครงสร้างธุรกิจ	(50,030)	(0.16)	(50,030)	(0.13)	(50,030)	(0.12)	(50,030)	(0.11)
สำรองสำหรับการจ่ายโดยใช้หุ้นเป็นเกณฑ์	874	0.00	874	0.00	874	0.00	874	0.00
กำไร (ขาดทุน) สะสม								
สำรองตามกฎหมาย	145,800	0.48	199,845	0.50	199,845	0.48	199,845	0.45
ยังไม่ได้จัดสรร (ขาดทุนสะสม)	(1,669,103)	(5.38)	2,102,746	5.40	4,969,468	11.95	5,412,272	12.11
รวมส่วนของผู้ถือหุ้น	16,153,185	52.06	21,265,661	54.60	24,534,242	58.99	25,315,260	56.66
รวมหนี้สินและส่วนของผู้ถือหุ้น	31,029,233	100.00	38,947,081	100.00	41,592,677	100.00	44,677,435	100.00
มูลค่าตามบัญชีต่อหุ้น (บาท)	8.86		11.67		13.46		13.89	
มูลค่าที่ตราไว้ (บาท/หุ้น)	1.00		1.00		1.00		1.00	
จำนวนหุ้นสามัญที่ออกและชำระแล้ว (หุ้น)	1,822,464,564		1,822,464,564		1,822,464,564		1,822,464,564	

บริษัท โทริเชนไทย เอเยนซ์ซีส์ จำกัด (มหาชน) และบริษัทย่อย

งบกำไรขาดทุน

	สำหรับปีสิ้นสุดวันที่ 31 ธันวาคม พ.ศ. 2563		สำหรับปีสิ้นสุดวันที่ 31 ธันวาคม พ.ศ. 2564		สำหรับปีสิ้นสุดวันที่ 31 ธันวาคม พ.ศ. 2565		สำหรับงวดหกเดือนสิ้นสุดวันที่ 30 มิถุนายน พ.ศ. 2566	
	พันบาท	%	พันบาท	%	พันบาท	%	พันบาท	%
รายได้								
รายได้จากการให้บริการ								
ค่าระวาง	4,747,732	37.01	11,718,532	52.96	14,016,727	47.81	4,188,622	38.90
ค่าบริการจากรัฐกิจนอกชายฝั่ง	2,616,657	20.40	3,605,252	16.29	7,905,769	26.96	3,617,558	33.60
ค่าบริการอื่นและค่านายหน้า	570,961	4.45	835,092	3.77	985,847	3.36	459,916	4.27
รายได้จากการขาย	4,894,470	38.15	5,969,199	26.98	6,412,213	21.87	2,500,676	23.23
รวมรายได้	12,829,820	100.00	22,128,075	100.00	29,320,556	100.00	10,766,772	100.00
ต้นทุน								
ต้นทุนการบริการ								
ค่าใช้จ่ายในการดำเนินงานเกี่ยวกับเรือเดินทะเล	3,932,436	30.65	6,992,816	31.60	8,587,642	29.29	3,168,860	29.43
ค่าใช้จ่ายบริการจากรัฐกิจนอกชายฝั่ง	2,983,332	23.25	3,662,739	16.55	7,266,002	24.78	3,306,315	30.71
ค่าใช้จ่ายในการให้บริการอื่นและค่านายหน้า	448,842	3.50	665,037	3.01	773,831	2.64	358,630	3.33
ต้นทุนขาย	3,772,640	29.41	4,847,940	21.91	5,259,584	17.94	2,130,787	19.79
รวมต้นทุน	11,137,250	86.81	16,168,532	73.07	21,887,059	74.65	8,964,592	83.26
กำไรขั้นต้น	1,692,570		5,959,543		7,433,497		1,802,180	
รายได้อื่น	179,990	1.40	553,089	2.50	267,788	0.91	568,883	5.28
กำไรก่อนค่าใช้จ่าย	1,872,560		6,512,632		7,701,285		2,371,063	
ค่าใช้จ่ายในการขาย	726,142	5.66	744,898	3.37	856,544	2.92	359,639	3.34
ค่าใช้จ่ายในการบริหาร	1,926,983	15.02	1,619,607	7.32	3,219,207	10.98	869,825	8.08
รวมค่าใช้จ่าย	2,653,125	20.68	2,364,505	10.69	4,075,751	13.90	1,229,464	11.42
กำไร (ขาดทุน) จากการดำเนินงาน	(780,565)		4,148,127		3,625,534		1,141,599	

บริษัท โทรีเซนไทย เอเยนต์ซีส์ จำกัด (มหาชน) และบริษัทย่อย

งบกำไรขาดทุน (ต่อ)

	สำหรับปีสิ้นสุดวันที่ 31 ธันวาคม พ.ศ. 2563		สำหรับปีสิ้นสุดวันที่ 31 ธันวาคม พ.ศ. 2564		สำหรับปีสิ้นสุดวันที่ 31 ธันวาคม พ.ศ. 2565		สำหรับงวดหกเดือนสิ้นสุดวันที่ 30 มิถุนายน พ.ศ. 2566	
	พันบาท	%	พันบาท	%	พันบาท	%	พันบาท	%
ส่วนแบ่งกำไร (ขาดทุน) ของการร่วมค้าและบริษัทร่วมที่วิธีส่วนได้เสีย	(2,510)	(0.02)	80,206	0.36	167,909	0.57	8,114	0.08
ผลกระทบจากการจำหน่ายหุ้นในบริษัทร่วม	(2,132,897)	(16.62)	-	-	-	-	-	-
กำไร (ขาดทุน) ก่อนต้นทุนทางการเงินและภาษีเงินได้	(2,915,972)		4,228,333		3,793,443		1,149,713	
ต้นทุนทางการเงิน	411,335	3.21	416,047	1.88	510,583	1.74	368,617	3.42
กำไร (ขาดทุน) ก่อนภาษีเงินได้	(3,327,307)		3,812,286		3,282,860		781,096	
ภาษีเงินได้	41,364	0.32	126,263	0.57	21,906	0.07	3,215	0.03
กำไร (ขาดทุน)	(3,368,671)	(26.26)	3,686,023	16.66	3,260,954	11.12	777,881	7.22
การปันส่วนกำไร (ขาดทุน)								
ส่วนที่เป็นของบริษัทใหญ่	(1,944,599)	(15.16)	3,858,651	17.44	3,269,147	11.15	844,730	7.85
ส่วนที่เป็นของผู้ถือหุ้นส่วนน้อย	(1,424,072)	(11.10)	(172,628)	(0.78)	(8,193)	(0.03)	(66,849)	(0.63)
	(3,368,671)	(26.26)	3,686,023	16.66	3,260,954	11.12	777,881	7.22
กำไร (ขาดทุน) ต่อหุ้นขั้นพื้นฐาน (บาท)	(1.07)		2.12		1.79		0.46	
มูลค่าที่ตราไว้ (บาท/หุ้น)	1.00		1.00		1.00		1.00	
จำนวนหุ้นสามัญถ่วงน้ำหนัก (หุ้น)	1,822,464,564		1,822,464,564		1,822,464,564		1,822,464,564	

บริษัท โทริเชนไทย เอเยนซีส์ จำกัด (มหาชน) และบริษัทย่อย

งบกระแสเงินสด

(หน่วย : พันบาท)

	สำหรับปีสิ้นสุด วันที่ 31 ธันวาคม พ.ศ. 2563	สำหรับปีสิ้นสุด วันที่ 31 ธันวาคม พ.ศ. 2564	สำหรับปีสิ้นสุด วันที่ 31 ธันวาคม พ.ศ. 2565	สำหรับงวดหก เดือนสิ้นสุด วันที่ 30 มิถุนายน พ.ศ. 2566
กระแสเงินสดจากกิจกรรมดำเนินงาน				
กำไร (ขาดทุน) สำหรับปี	(3,368,671)	3,686,023	3,260,954	777,881
ปรับรายการที่กระทบกำไร (ขาดทุน) เป็นเงินสดรับ (จ่าย)				
ค่าเสื่อมราคาและค่าตัดจำหน่ายที่ดิน อาคาร และอุปกรณ์ และ สินทรัพย์ไม่มีตัวตนและอสังหาริมทรัพย์เพื่อการลงทุน (กลับรายการ) ผลขาดทุนจากการด้อยค่าด้านเครดิตที่คาดว่าจะเกิดขึ้น	1,474,109	1,532,101	1,849,928	1,047,166
ค่าตัดจำหน่ายและค่าเผื่อมูลค่าอื่น (กลับรายการ) ขาดทุนจากการปรับมูลค่าสินค้า	(1,259)	18,242	(3,501)	29,344
ตัดจำหน่ายที่ดิน อาคาร และอุปกรณ์และสินทรัพย์ไม่มีตัวตน	44,617	16,746	38,757	20,375
กำไรจากการซื้อธุรกิจ	(897)	(368)	(1,850)	601
กำไรจากการซื้อธุรกิจ	1,053	11,291	4,687	7,120
รายได้จากการขุดสินทรัพย์ดิจิทัล	(186)	-	-	-
กำไรสุทธิจากการขายสินทรัพย์ดิจิทัล (กลับรายการ) ผลขาดทุนจากการด้อยค่า	-	-	(9,247)	(13,429)
ประมาณการหนี้สินสำหรับผลประโยชน์พนักงาน	-	-	-	(89,295)
ต้นทุนทางการเงิน	237,006	136,543	1,215,960	(203,979)
ค่าใช้จ่ายภาษีเงินได้	29,752	26,371	38,948	23,249
กำไรสุทธิจากการจำหน่ายที่ดิน อาคารและอุปกรณ์ และสินทรัพย์ไม่มีตัวตน	411,335	416,047	510,583	368,617
ขาดทุนจากการชำระบัญชีเงินลงทุนในบริษัทร่วม	41,364	126,263	21,906	3,215
เงินปันผลรับจากเงินลงทุนอื่น	(2,134)	(20,105)	(2,885)	(138)
(กำไร) ขาดทุนจากการเปลี่ยนแปลงมูลค่ายุติธรรมของสินทรัพย์ทาง การเงินที่วัดมูลค่าด้วยมูลค่ายุติธรรมผ่านกำไรขาดทุนที่ยังไม่ เกิดขึ้นจริง	-	8,828	-	-
(กำไร) ขาดทุนสุทธิจากการจำหน่ายสินทรัพย์ทางการเงินหมุนเวียนอื่น	(15,403)	(14,369)	(11,228)	(5,475)
ผลกระทบจากการจำหน่ายหุ้นในบริษัทร่วมและกิจการร่วมค้า	27,822	(209,850)	322,438	50,475
ส่วนแบ่ง (กำไร) ขาดทุนของบริษัทร่วมและกิจการร่วมค้า ที่ใช้วิธีส่วนได้เสียสุทธิจากภาษี	161,873	(34,526)	(12,770)	(6,477)
ขาดทุน (กำไร) จากอัตราแลกเปลี่ยนที่ยังไม่เกิดขึ้นจริง	2,132,897	-	-	(105,240)
ขาดทุน (กำไร) จากอัตราแลกเปลี่ยนที่เกิดขึ้นจริง	2,510	(80,206)	(167,909)	(8,114)
	8,079	(13,838)	(51,690)	63,886
	(3,534)	(3,669)	11,237	2,637
	1,180,333	5,601,524	7,014,318	1,962,419

บริษัท โทริเชนไทย เอเยนซีซีส์ จำกัด (มหาชน) และบริษัทย่อย
งบกระแสเงินสด (ต่อ)

(หน่วย : พันบาท)

	สำหรับปีสิ้นสุด วันที่ 31 ธันวาคม พ.ศ. 2563	สำหรับปีสิ้นสุด วันที่ 31 ธันวาคม พ.ศ. 2564	สำหรับปีสิ้นสุด วันที่ 31 ธันวาคม พ.ศ. 2565	สำหรับงวดหก เดือนสิ้นสุด วันที่ 30 มิถุนายน พ.ศ. 2566
<i>การเปลี่ยนแปลงในสินทรัพย์และหนี้สินดำเนินงาน</i>				
ลูกหนี้การค้า	300,932	(1,101,381)	(301,272)	(411,013)
ลูกหนี้หมุนเวียนอื่น	188,806	617,346	25,195	(41,597)
ลูกหนี้กิจการที่เกี่ยวข้องกัน	(23,106)	(608,181)	447,457	(54,605)
สินค้าคงเหลือ วัสดุและของใช้สิ้นเปลืองสำหรับเรือเดินทะเล	237,406	(345,376)	(359,547)	422,734
ค่าใช้จ่ายจ่ายล่วงหน้า	(24,892)	(732)	(30,153)	(91,871)
สินทรัพย์หมุนเวียนอื่น	(198,346)	(356,857)	(7,121)	93,133
ลูกหนี้สัญญาเช่าเงินทุน	-	-	-	(9,663)
สินทรัพย์ไม่หมุนเวียนอื่น	(42,092)	40,279	(577,941)	(32,967)
เจ้าหนี้การค้า	538,628	637,855	246,275	(20,077)
เจ้าหนี้หมุนเวียนอื่น	(20,798)	15,147	63,581	82,791
เจ้าหนี้กิจการที่เกี่ยวข้องกัน	(636,176)	(21,119)	69,850	(49,234)
เงินรับล่วงหน้าจากลูกค้า	(7,882)	100,504	(17,557)	(78,511)
ค่าใช้จ่ายค้างจ่าย	(249,296)	589,262	(234,769)	(166,929)
หนี้สินหมุนเวียนอื่น	(5,343)	8,450	138,294	34,824
หนี้สินไม่หมุนเวียนอื่น	1,963	1,289	2,043	(2,985)
จ่ายประมาณการหนี้สินสำหรับผลประโยชน์พนักงาน	(8,091)	(11,833)	(13,161)	(17,145)
จ่ายภาษีเงินได้	(69,517)	(44,764)	(133,517)	(45,297)
กระแสเงินสดสุทธิได้มาจากกิจกรรมดำเนินงาน	1,162,529	5,121,413	6,331,975	1,574,007

บริษัท โทรีเซนไทย เอเยนต์ชีส์ จำกัด (มหาชน) และบริษัทย่อย
งบกระแสเงินสด (ต่อ)

(หน่วย : พันบาท)

	สำหรับปีสิ้นสุด วันที่ 31 ธันวาคม พ.ศ. 2563	สำหรับปีสิ้นสุด วันที่ 31 ธันวาคม พ.ศ. 2564	สำหรับปีสิ้นสุด วันที่ 31 ธันวาคม พ.ศ. 2565	สำหรับงวดหก เดือนสิ้นสุด วันที่ 30 มิถุนายน พ.ศ. 2566
กระแสเงินสดจากกิจกรรมลงทุน				
เงินสดรับ (จ่าย) สุทธิสำหรับสินทรัพย์ทางการเงินหมุนเวียนอื่น	(606,547)	395,733	1,318,734	83,146
เงินปันผลรับจากสินทรัพย์ทางการเงินหมุนเวียนอื่น	15,403	6,416	8,998	5,188
เงินปันผลรับจากสินทรัพย์ทางการเงินไม่หมุนเวียนอื่น	-	7,953	2,230	287
เงินสดจ่ายจากสินทรัพย์ทางการเงินไม่หมุนเวียนอื่น	(646)	(179,099)	(648,527)	(36,711)
เงินสดจ่ายเงินลงทุนล่วงหน้าเพิ่มขึ้น	-	-	(115,784)	(42,624)
เงินสดรับ (จ่าย) สุทธิจากเงินให้กู้ยืมระยะสั้นแก่กิจการที่เกี่ยวข้องกัน	(41,814)	(29,114)	(231,783)	110,032
เงินสดรับจากการจำหน่ายเงินลงทุนในบริษัทร่วม	981,395	-	-	185,112
เงินสดจ่ายลงทุนในบริษัทย่อย บริษัทร่วม และการร่วมค้า	(74,728)	(148,653)	(257,729)	-
เงินปันผลรับจากบริษัทร่วม และการร่วมค้า	76,872	115,445	156,816	67,078
เงินสดรับ (จ่าย) สุทธิจากเงินให้กู้ยืมระยะสั้นแก่กิจการอื่น	-	-	(91,622)	8,531
เงินสดรับ (จ่าย) สุทธิจากเงินให้กู้ยืมระยะยาวแก่กิจการที่เกี่ยวข้องกัน	-	-	39,771	(4,800)
เงินสดจ่ายเงินให้กู้ยืมระยะยาวแก่กิจการอื่น	(14,946)	(36,168)	(35,668)	-
เงินสดรับจากการชำระบัญชีเงินลงทุนในบริษัทร่วม	-	5,742	-	-
เงินรับจากการจำหน่ายที่ดิน อาคาร และอุปกรณ์ และสินทรัพย์ไม่มีตัวตน	9,881	63,758	4,767	790
ซื้อที่ดิน อาคารและอุปกรณ์ และสินทรัพย์ไม่มีตัวตน	(1,763,388)	(1,289,941)	(3,412,914)	(1,730,166)
ซื้อเรือสโนว์สโนน	-	(534,718)	-	-
เงินสดจ่ายเพื่อการซื้อธุรกิจ	(500)	-	-	-
กระแสเงินสดสุทธิได้ใช้ไปในกิจกรรมลงทุน	(1,419,018)	(1,622,646)	(3,262,711)	(1,354,137)
กระแสเงินสดจากกิจกรรมจัดหาเงิน				
เงินสดรับจากการเพิ่มเงินลงทุนจากส่วนได้เสียที่ไม่มีอำนาจควบคุมของบริษัทย่อย	16,800	9,000	12,000	7,865
เงินฝากธนาคารที่ติดภาระผูกพันเงินกู้ยืมระยะยาว (เพิ่มขึ้น) ลดลงสุทธิ	64,932	32,178	(7,642)	(480)
เงินสดรับ (จ่าย) คืนสุทธิจากเงินเบิกเกินบัญชี และเงินกู้ยืมระยะสั้น	(140,228)	45,062	388,816	(207,523)
เงินสดรับจากเงินกู้ยืมระยะยาว	1,398,637	401,965	-	-
เงินสดจ่ายคืนเงินกู้ยืมระยะยาวและหนี้สินตามสัญญาเช่า	(1,125,541)	(1,536,660)	(1,482,038)	(817,590)
เงินสดรับจากการออกหุ้นกู้	705,344	3,454,586	-	3,734,328
เงินสดจ่ายคืนหุ้นกู้	-	(1,805,200)	(1,500,000)	(716,200)
เงินปันผลจ่ายให้ผู้ถือหุ้นของบริษัท	(109,346)	(36,449)	(400,929)	(400,924)
เงินปันผลจ่ายให้แก่ส่วนได้เสียที่ไม่มีอำนาจควบคุม	(15,933)	(22,302)	(15,931)	(9,559)
จ่ายต้นทุนทางการเงิน	(387,785)	(388,200)	(475,411)	(310,467)
กระแสเงินสดสุทธิได้มาจาก (ใช้ไปใน) กิจกรรมจัดหาเงิน	406,880	153,980	(3,481,135)	1,279,450

บริษัท โทริเชนไทย เอเยนซ์ซีส์ จำกัด (มหาชน) และบริษัทย่อย
งบกระแสเงินสด (ต่อ)

(หน่วย : พันบาท)

	สำหรับปีสิ้นสุด วันที่ 31 ธันวาคม พ.ศ. 2563	สำหรับปีสิ้นสุด วันที่ 31 ธันวาคม พ.ศ. 2564	สำหรับปีสิ้นสุด วันที่ 31 ธันวาคม พ.ศ. 2565	สำหรับงวดหก เดือนสิ้นสุด วันที่ 30 มิถุนายน พ.ศ. 2566
เงินสดและรายการเทียบเท่าเงินสดเพิ่มขึ้น (ลดลง) สุทธิ ก่อนผลกระทบอัตราแลกเปลี่ยนเงินตราต่างประเทศ	150,391	3,652,747	(411,871)	1,499,320
เงินสดและรายการเทียบเท่าเงินสดต้นปี	4,338,908	4,477,176	8,273,581	8,430,312
เงินสดและรายการเทียบเท่าเงินสดที่ถือไว้ในบริษัทย่อย ณ วันที่ซื้อกิจการ	1,563	-	-	-
ผลต่างอัตราแลกเปลี่ยนจากการแปลงค่างบการเงินของหน่วยงาน ต่างประเทศ	(3,409)	169,951	481,041	(18,957)
ผลกระทบของอัตราแลกเปลี่ยนของเงินตราในสกุลต่างประเทศ	(10,277)	(26,293)	87,561	(88,793)
เงินสดและรายการเทียบเท่าเงินสดสิ้นปี	4,477,176	8,273,581	8,430,312	9,821,882

รายการที่ไม่ใช่เงินสด

หนี้สินค้างชำระจากการซื้อที่ดิน อาคาร และอุปกรณ์ และ

สินทรัพย์ไม่มีตัวตน	86,880	73,433	47,634	95,632
ลูกหนี้อื่นจากการจำหน่ายที่ดิน อาคารและอุปกรณ์ และ				
สินทรัพย์ไม่มีตัวตน	-	534,718	-	-
สัญญาเช่าสิทธิการใช้ทรัพย์สิน	-	62,792	1,316,566	203,660
เงินปันผลค้างจ่าย	3,954	3,949	3,949	3,948
เงินปันผลค้างรับจากเงินลงทุนในบริษัทร่วมและการร่วมค้า	8,726	-	45,957	9,776
โอนสินทรัพย์สิทธิการใช้	18,046	-	-	-
โอนเงินลงทุนจ่ายล่วงหน้าเป็นเงินลงทุนในบริษัทร่วม	1,093	-	-	-

ตารางอัตราส่วนทางการเงินของ TTA ปี 2563 – 2565 และผลการดำเนินงานไตรมาสที่ 2 ปี 2566

รายการ	หน่วย	ปี 2563	ปี 2564	ปี 2565	ปี 2566 ณ สิ้น ไตรมาสที่ 2
อัตราส่วนสภาพคล่อง					
อัตราส่วนเงินทุนหมุนเวียน (Current Ratio)	เท่า	2.25	2.83	2.13	2.48
อัตราส่วนความสามารถในการทำกำไร					
อัตรากำไรขั้นต้น	ร้อยละ	13.19	26.93	25.35	21.02 ¹
อัตรากำไรสุทธิ	ร้อยละ	(9.50)	16.25	11.02	7.99 ¹
อัตรากำไรสุทธิ - ที่มีส่วนได้เสียของเจ้าของบริษัท	ร้อยละ	(5.40)	17.01	11.05	7.90 ¹
อัตราผลตอบแทนผู้ถือหุ้น	ร้อยละ	(5.91)	16.91	12.51	7.67 ¹
อัตราผลตอบแทนผู้ถือหุ้น - ที่มีส่วนได้เสียของเจ้าของบริษัท	ร้อยละ	(4.09)	20.62	14.28	8.57 ¹
อัตราส่วนประสิทธิภาพในการดำเนินงาน					
อัตราผลตอบแทนจากสินทรัพย์	ร้อยละ	(3.83)	10.54	8.10	4.90 ¹
อัตราส่วนนโยบายทางการเงิน					
อัตราส่วนหนี้สินต่อทุน (Debt to Equity Ratio)	เท่า	0.62	0.60	0.50	0.57
อัตราส่วนความสามารถในการจ่ายดอกเบี้ย (Interest Coverage Ratio)	เท่า	1.79	13.89	11.13	7.48
อัตราส่วนหนี้สินที่มีภาระดอกเบี้ยต่อทุน (Interest Bearing Debt to Equity Ratio)	เท่า	0.50	0.44	0.35	0.42
อัตราส่วนความสามารถในการชำระภาระผูกพัน (DSCR)	เท่า	0.21	1.88	1.26	1.26

หมายเหตุ ¹ หมายถึง จากการคำนวณข้อมูล 12 เดือนย้อนหลังตั้งแต่วันที่ 1 กรกฎาคม 2565 ถึง 30 มิถุนายน 2566

บริษัท เมอร์เมต มาร์ไทม์ จำกัด (มหาชน) (“MML”)

งบแสดงฐานะการเงิน

สินทรัพย์	ณ วันที่ 31 ธันวาคม พ.ศ. 2563		ณ วันที่ 31 ธันวาคม พ.ศ. 2564		ณ วันที่ 31 ธันวาคม พ.ศ. 2565		ณ วันที่ 30 มิถุนายน พ.ศ. 2566	
	พันดอลลาร์ สหรัฐอเมริกา	%	พันดอลลาร์ สหรัฐอเมริกา	%	พันดอลลาร์ สหรัฐอเมริกา	%	พันดอลลาร์ สหรัฐอเมริกา	%
สินทรัพย์หมุนเวียน								
เงินสดและรายการเทียบเท่าเงินสด	37,756	14.49	7,983	3.09	7,801	2.68	2,447	0.81
เงินลงทุนหมุนเวียน	9,714	3.73	2,874	1.11	-	-	-	-
ลูกหนี้การค้าและลูกหนี้อื่น	35,296	13.55	75,698	29.27	63,931	21.93	85,731	28.44
เงินให้กู้ยืมระยะสั้นแก่กิจการที่เกี่ยวข้องกัน	-	-	-	-	1,250	0.43	1,478	0.49
วัสดุสิ้นเปลืองและอะไหล่	354	0.14	346	0.13	948	0.33	585	0.19
รวมสินทรัพย์หมุนเวียน	83,120	31.91	86,901	33.60	73,930	25.36	90,241	29.94
เงินฝากสถาบันการเงิน	9,193	3.53	8,187	3.17	8,405	2.88	8,419	2.79
เงินลงทุนในบริษัทร่วม	22,407	8.60	22,397	8.66	22,381	7.68	22,366	7.42
เงินลงทุนในกิจการร่วมค้า	1,571	0.60	4,521	1.75	6,119	2.10	7,309	2.43
เงินให้กู้ยืมระยะยาวแก่กิจการที่เกี่ยวข้องกัน	-	-	1,082	0.42	-	-	-	-
ลูกหนี้ไม่หมุนเวียนอื่นแก่กิจการร่วมค้า	-	-	-	-	16,000	5.49	16,000	5.31
อสังหาริมทรัพย์เพื่อการลงทุน	492	0.19	449	0.17	406	0.14	384	0.13
ที่ดิน อาคารและอุปกรณ์	143,191	54.97	132,757	51.33	134,195	46.04	131,088	43.49
สินทรัพย์สิทธิการใช้	382	0.15	203	0.08	29,355	10.07	24,837	8.24
ค่าความนิยม	-	-	-	-	-	-	-	-
สินทรัพย์ไม่มีตัวตน	13	0.00	2,000	0.77	-	-	41	0.01
สินทรัพย์รอการตัดบัญชี	54	0.02	57	0.02	616	0.21	620	0.21
สินทรัพย์ไม่หมุนเวียนอื่น	84	0.03	78	0.03	84	0.03	95	0.03
รวมสินทรัพย์	260,507	100.00	258,630	100.00	291,490	100.00	301,400	100.00

บริษัท เมอร์เมต มารีไทม์ จำกัด (มหาชน) ("MML")

งบแสดงฐานะการเงิน (ต่อ)

หนี้สินและส่วนของผู้ถือหุ้น	ณ วันที่ 31 ธันวาคม พ.ศ. 2563		ณ วันที่ 31 ธันวาคม พ.ศ. 2564		ณ วันที่ 31 ธันวาคม พ.ศ. 2565		ณ วันที่ 30 มิถุนายน พ.ศ. 2566	
	พันดอลลาร์ สหรัฐอเมริกา	%	พันดอลลาร์ สหรัฐอเมริกา	%	พันดอลลาร์ สหรัฐอเมริกา	%	พันดอลลาร์ สหรัฐอเมริกา	%
หนี้สินหมุนเวียน								
เงินกู้ยืมระยะสั้นจากสถาบันการเงิน	-	-	-	-	-	-	-	-
เจ้าหนี้การค้าและเจ้าหนี้อื่น	22,443	8.62	42,763	16.53	54,178	18.59	57,395	19.04
เงินกู้ยืมระยะสั้นจากบริษัทแม่	-	-	-	-	4,000	1.37	11,500	3.82
ส่วนของเงินกู้ยืมระยะยาวจากบริษัทแม่ที่กำหนดชำระภายในหนึ่งปี	-	-	3,000	1.16	5,000	1.72	12,000	3.98
ส่วนของเงินกู้ยืมระยะยาวจากสถาบันการเงินที่ถึงกำหนดชำระภายในหนึ่งปี	13,544	5.20	14,209	5.49	14,209	4.87	22,209	7.37
ส่วนของหนี้สินตามสัญญาเช่าที่ถึงกำหนดชำระภายในหนึ่งปี	206	0.08	123	0.05	8,683	2.98	8,883	2.95
ภาษีเงินได้ค้างจ่าย	509	0.20	862	0.33	2,238	0.77	1,799	0.60
รวมหนี้สินหมุนเวียน	36,702	14.09	60,957	23.57	88,308	30.30	113,786	37.75
เงินกู้ยืมระยะยาวจากบริษัทแม่	-	-	2,000	0.77	-	-	5,500	1.82
เงินกู้ยืมระยะยาวจากสถาบันการเงิน	43,869	16.84	32,485	12.56	18,275	6.27	3,171	1.05
หนี้สินตามสัญญาเช่า	222	0.09	78	0.03	21,129	7.25	16,525	5.48
หนี้สินภาษีเงินได้รอการตัดบัญชี	-	-	-	-	19	0.01	15	0.00
ประมาณการหนี้สินไม่หมุนเวียนสำหรับผลประโยชน์พนักงาน	2,411	0.93	2,437	0.94	2,820	0.97	3,114	1.03
รวมหนี้สิน	83,204	31.94	97,957	37.88	130,551	44.79	142,111	47.15

บริษัท เมอร์เมต มารีไทม์ จำกัด (มหาชน) ("MML")

งบแสดงฐานะการเงิน (ต่อ)

หนี้สินและส่วนของผู้ถือหุ้น (ต่อ)	ณ วันที่ 31 ธันวาคม พ.ศ. 2563		ณ วันที่ 31 ธันวาคม พ.ศ. 2564		ณ วันที่ 31 ธันวาคม พ.ศ. 2565		ณ วันที่ 30 มิถุนายน พ.ศ. 2566	
	พันดอลลาร์ สหรัฐอเมริกา	%	พันดอลลาร์ สหรัฐอเมริกา	%	พันดอลลาร์ สหรัฐอเมริกา	%	พันดอลลาร์ สหรัฐอเมริกา	%
ส่วนได้เสียที่ไม่มีอำนาจควบคุม	(277)	(0.11)	(286)	(0.11)	246	0.08	273	0.09
ส่วนของผู้ถือหุ้น								
ทุนออกจำหน่ายและชำระเต็มมูลค่าแล้ว	47,322	18.17	47,322	18.30	47,322	16.23	47,322	15.70
ส่วนเกินมูลค่าหุ้นสามัญ	343,5436	131.87	343,536	132.83	343,536	117.85	343,536	113.98
กำไร (ขาดทุน) สะสม	(211,082)	(81.03)	(226,505)	(87.58)	(226,772)	(77.80)	(228,450)	(75.80)
องค์ประกอบอื่นของส่วนของผู้ถือหุ้น	(2,196)	(0.84)	(3,392)	(1.31)	(3,392)	(1.16)	(3,392)	(1.13)
ส่วนของผู้ถือหุ้นของบริษัทใหญ่	177,580	68.17	160,961	62.24	160,694	55.13	159,016	52.76
รวมส่วนของผู้ถือหุ้น	177,303	68.06	160,675	62.12	160,940	55.21	159,289	52.85
รวมหนี้สินและส่วนของผู้ถือหุ้น	260,507	100.00	258,632	100.00	291,491	100.00	301,400	100.00
มูลค่าตามบัญชีต่อหุ้น (บาท)	3.77		3.80		3.94		4.01	
มูลค่าที่ตราไว้ (บาท/หุ้น)	1.00		1.00		1.00		1.00	
จำนวนหุ้นสามัญที่ออกและชำระแล้ว (หุ้น)	1,413,328,857		1,413,328,857		1,413,328,857		1,413,328,857	

บริษัท เมอร์เมต มารีไทม์ จำกัด (มหาชน) (“MML”)

งบกำไรขาดทุน

	สำหรับปีสิ้นสุดวันที่ 31 ธันวาคม พ.ศ. 2563		สำหรับปีสิ้นสุดวันที่ 31 ธันวาคม พ.ศ. 2564		สำหรับปีสิ้นสุดวันที่ 31 ธันวาคม พ.ศ. 2565		สำหรับงวดหกเดือนสิ้นสุดวันที่ 30 มิถุนายน พ.ศ. 2566	
	พันดอลลาร์ สหรัฐอเมริกา	%	พันดอลลาร์ สหรัฐอเมริกา	%	พันดอลลาร์ สหรัฐอเมริกา	%	พันดอลลาร์ สหรัฐอเมริกา	%
รายได้จากการให้บริการ	83,779	100.00	111,592	100.00	223,935	100.00	105,639	100.00
ต้นทุนจากการให้บริการ	(95,352)	(113.81)	(113,225)	(101.46)	(206,480)	(92.21)	(96,607)	(91.45)
กำไรขั้นต้น	(11,573)	(13.81)	(1,633)	(1.46)	17,455	7.79	9,032	8.55
รายได้อื่น	286	0.34	2,633	2.36	1,247	0.56	1,032	0.98
กำไรก่อนค่าใช้จ่าย								
ค่าใช้จ่ายในการบริหาร	(24,664)	(29.44)	(14,395)	(12.90)	(15,452)	(6.90)	(10,448)	(9.89)
กำไร (ขาดทุน) จากการดำเนินงาน	(35,951)	(42.91)	(13,395)	(12.00)	3,250	1.45	(384)	(0.36)
ดอกเบี้ยรับ	80	0.10	14	0.01	126	0.06	74	0.07
ส่วนแบ่งกำไร (ขาดทุน) ของการร่วมค้าและบริษัทร่วมที่ไว้วิธีส่วนได้เสีย	(908)	1.08	533	0.48	2,897	1.29	1,175	1.11
กำไรสุทธิจากอัตราแลกเปลี่ยนเงินตราต่างประเทศ	-	-	-	-	-	-	260	0.25
ขาดทุนสุทธิจากอัตราแลกเปลี่ยนเงินตราต่างประเทศ	15	0.02	444	0.40	1,033	0.46	-	-
ขาดทุนจากการจำหน่ายเงินลงทุนในบริษัทร่วม	(68,085)	(81.27)	-	-	-	-	-	-
กำไร (ขาดทุน) ก่อนต้นทุนทางการเงินและภาษีเงินได้	(104,879)	(125.19)	(13,292)	(11.91)	5,240	2.34	(1,125)	1.06
ต้นทุนทางการเงิน	(2,229)	(2.66)	(1,629)	(1.46)	(3,317)	(1.48)	(2,621)	(2.48)
กำไร (ขาดทุน) ก่อนภาษีเงินได้	(107,108)	(127.85)	(14,921)	(13.37)	1,923	0.86	(1,496)	(1.42)
ภาษีเงินได้	(2,486)	2.97	(750)	(0.67)	(1,585)	(0.71)	(155)	(0.15)
กำไร (ขาดทุน)	(104,594)	(130.81)	(15,671)	(14.04)	338	0.15	(1,651)	(1.56)
กำไร (ขาดทุน) ต่อหุ้นขั้นพื้นฐาน (บาท)	(2.4313)		(0.3563)		0.0104		(0.0390)	
มูลค่าที่ตราไว้ (บาท/หุ้น)	1.00		1.00		1.00		1.00	
จำนวนหุ้นสามัญถัวเฉลี่ยถ่วงน้ำหนัก (หุ้น)	1,413,328,857		1,413,328,857		1,413,328,857		1,413,328,857	

บริษัท เมอร์เมต มารีไทม์ จำกัด (มหาชน) (“MML”)

งบกระแสเงินสด

(หน่วย : พันดอลลาร์สหรัฐอเมริกา)

	สำหรับปีสิ้นสุด วันที่ 31 ธันวาคม พ.ศ. 2563	สำหรับปีสิ้นสุด วันที่ 31 ธันวาคม พ.ศ. 2564	สำหรับปีสิ้นสุด วันที่ 31 ธันวาคม พ.ศ. 2565	สำหรับงวดหก เดือนสิ้นสุด วันที่ 30 มิถุนายน พ.ศ. 2566
กระแสเงินสดจากกิจกรรมดำเนินงาน				
กำไร (ขาดทุน) สำหรับปี	(109,594)	(15,671)	338	(1,651)
<i>ปรับรายการที่กระทบกำไร (ขาดทุน) เป็นเงินสดรับ (จ่าย)</i>				
ค่าใช้จ่ายภาษี	2,486	750	1,585	155
ต้นทุนทางการเงิน	2,229	1,629	3,317	2,621
ค่าเสื่อมราคา	14,506	14,776	18,726	12,367
ค่าตัดจำหน่าย	41	13	-	6
(กลับริบายการ) ผลขาดทุนด้านเครดิตที่คาดว่าจะเกิดขึ้น	10,006	688	(505)	(1,774)
กำไรที่ยังไม่เกิดขึ้นจริงจากการแลกเปลี่ยน	(463)	(5,075)	(812)	-
กำไรจากการตีราคาหลักทรัพย์เพื่อค่า	(507)	(3)	-	-
กำไรจากการขายหลักทรัพย์เพื่อค่า	657	(132)	(2)	-
ขาดทุนจากการตีราคาเงินลงทุนในกองทุนรวม	-	129	-	-
กำไรจากการขายเงินลงทุนในกองทุนรวม	-	-	(4)	-
ส่วนแบ่งกำไรจากการร่วมค้าและบริษัทร่วมคิดตามวิธีส่วนได้เสียสุทธิ จากภาษี	908	(533)	(2,897)	(1,175)
กำไรจากการเลิกกิจการบริษัทย่อย	-	(1,258)	-	10
กำไรจากการจำหน่ายเงินลงทุนในการร่วมค้า	-	-	(31)	-
กำไรจากการจำหน่ายเงินลงทุนในบริษัทร่วม	68,085	-	-	-
กำไรจากการจำหน่ายที่ดิน อาคารและอุปกรณ์และสินทรัพย์ไม่มีตัวตน	(24)	(791)	(85)	(2)
รายได้ดอกเบี้ย	(80)	(14)	(126)	(74)
สำรองผลประโยชน์พนักงาน	378	397	517	373
ขาดทุนจากการตัดภาษีหัก ณ ที่จ่ายที่ไม่สามารถขอคืนได้	974	508	501	405
	(10,398)	(4,587)	20,522	11,265
การเปลี่ยนแปลงในสินทรัพย์และหนี้สินดำเนินงาน				
เงินฝากที่มีข้อจำกัดในสถาบันการเงิน	2,075	1,006	(218)	(14)
ลูกหนี้การค้าและลูกหนี้หมุนเวียนอื่น	10,196	(20,204)	415	(20,775)
วัสดุสิ้นเปลืองและอะไหล่	265	8	(601)	363
สินทรัพย์ไม่หมุนเวียนอื่น ๆ	22	1	(6)	(11)
เจ้าหนี้การค้าและเจ้าหนี้หมุนเวียนอื่น	(7,566)	21,574	10,988	2,950
ขาดทุนจากอัตราแลกเปลี่ยนจากการแปลงการเงิน	-	(1)	-	-
การปรับเปลี่ยนแปลง	-	-	-	-
เงินสดสุทธิได้มาจาก (ใช้ไปใน) การดำเนินงาน	(5,406)	(2,203)	31,100	(6,222)
ประมาณการหนี้สินจ่ายผลประโยชน์พนักงาน	(109)	(73)	(153)	(79)
ภาษีที่ชำระแล้ว	(624)	(580)	(2,557)	(716)
กระแสเงินสดสุทธิได้มาจากกิจกรรมดำเนินงาน	(6,139)	(2,856)	28,390	(7,017)

บริษัท เมอร์เมต มาร์ทิเม จำกัด (มหาชน) ("MML")

งบกระแสเงินสด (ต่อ)

(หน่วย : พันดอลลาร์สหรัฐอเมริกา)

	สำหรับปีสิ้นสุด วันที่ 31 ธันวาคม พ.ศ. 2563	สำหรับปีสิ้นสุด วันที่ 31 ธันวาคม พ.ศ. 2564	สำหรับปีสิ้นสุด วันที่ 31 ธันวาคม พ.ศ. 2565	สำหรับงวดหก เดือนสิ้นสุด วันที่ 30 มิถุนายน พ.ศ. 2566
กระแสเงินสดจากกิจกรรมลงทุน				
เงินสดรับจากการขายเงินลงทุนชั่วคราว	4,343	18,790	2,880	-
การซื้อเงินลงทุนในปัจจุบัน	(2,000)	(11,945)	-	-
เงินให้กู้ยืมระยะสั้นแก่กิจการที่เกี่ยวข้องกันเพิ่มขึ้น	-	-	(1,250)	(228)
เงินสดรับจากเงินให้กู้ยืมระยะยาวแก่กิจการที่เกี่ยวข้องกัน	-	-	1,092	-
เงินให้กู้ยืมระยะยาวแก่กิจการที่เกี่ยวข้องกันเพิ่มขึ้น	-	(1,140)	-	-
เงินให้กู้ยืมระยะยาวแก่บุคคลอื่นเพิ่มขึ้น	(498)	-	-	-
เงินสดรับจากการขายที่ดิน อาคารและอุปกรณ์และสินทรัพย์ไม่มีตัวตน	36	2,275	2,087	-
การได้มาซึ่งที่ดิน อาคารและอุปกรณ์และสินทรัพย์ไม่มีตัวตน	(10,660)	(24,638)	(14,931)	(4,231)
เงินสดรับจากการขายดอกเบี้ยในการร่วมค้า	31,000	-	31	-
การได้มาซึ่งผลประโยชน์ในการร่วมค้า	(35)	(2,557)	-	-
ดอกเบี้ยที่ได้รับ	135	14	105	45
กระแสเงินสดสุทธิได้ใช้ไปในกิจกรรมลงทุน	22,321	(19,201)	(9,986)	(4,414)
กระแสเงินสดจากกิจกรรมจัดหาเงิน				
เงินสดรับจากการกู้ยืมจากสถาบันการเงิน	7,960	4,492	-	-
ชำระคืนเงินกู้ยืมจากสถาบันการเงิน	(6,644)	(15,268)	(14,272)	(7,136)
เงินสดรับจากการกู้ยืมระยะสั้นจากบริษัทใหญ่	-	-	4,000	-
เงินสดรับจากการกู้ยืมระยะยาวจากบริษัทใหญ่	-	5,000	-	20,000
การชำระหนี้สินตามสัญญาเช่า	(99)	(228)	(5,454)	(5,093)
ดอกเบี้ยที่จ่าย	(2,179)	(1,569)	(2,208)	(1,762)
กระแสเงินสดสุทธิได้มาจาก (ใช้ไปใน) กิจกรรมจัดหาเงิน	(962)	(7,573)	(17,934)	6,009
เงินสดและรายการเทียบเท่าเงินสดเพิ่มขึ้น (ลดลง) สุทธิ				
ก่อนผลกระทบอัตราแลกเปลี่ยนเงินตราต่างประเทศ	15,220	(29,630)	470	(5,422)
ผลกระทบของอัตราแลกเปลี่ยนของเงินตราในสกุลต่างประเทศ	40	(143)	(652)	68
เงินสดและรายการเทียบเท่าเงินสดลดลงสุทธิ	15,260	(29,773)	(182)	(5,354)
เงินสดและรายการเทียบเท่าเงินสดต้นปี	22,496	37,756	7,983	7,801
เงินสดและรายการเทียบเท่าเงินสดสิ้นปี	37,756	7,983	7,801	2,447

รายการที่ไม่ใช่เงินสด

ลูกหนี้ค่าซื้อที่ดิน อาคารและอุปกรณ์	26	-	-	-
การได้มาซึ่งผลประโยชน์ในการร่วมค้า	-	136	15	-
ลูกหนี้จากการขายเรือสนับสนุน	-	16,000	-	-
เจ้าหนี้ค่าซื้อที่ดิน อาคารและอุปกรณ์	1,912	551	813	1,313
สัญญาเช่าซื้ออุปกรณ์	528	-	34,071	-
เงินปันผลรับจากการร่วมค้า	-	-	1,330	-

ตารางอัตราส่วนทางการเงินของ MML ปี 2563 – 2565 และผลการดำเนินงานไตรมาสที่ 2 ปี 2566

รายการ	หน่วย	ปี 2563	ปี 2564	ปี 2565	ปี 2566 ณ สิ้นไตรมาสที่ 2
อัตราส่วนสภาพคล่อง					
อัตราส่วนเงินทุนหมุนเวียน (Current Ratio)	เท่า	2.26	1.43	0.84	0.79
อัตราส่วนความสามารถในการทำกำไร					
อัตรากำไรขั้นต้นจากการบริการ	ร้อยละ	(13.81)	(1.46)	7.79	8.55
อัตรากำไรสุทธิ	ร้อยละ	(130.81)	(14.04)	0.15	(1.56)
อัตราส่วนประสิทธิภาพในการดำเนินงาน					
อัตราผลตอบแทนจากสินทรัพย์	ร้อยละ	(34.54)	(6.04)	0.12	(0.56)
อัตราส่วนนโยบายทางการเงิน					
อัตราส่วนหนี้สินต่อทุน (Debt to Equity Ratio)	เท่า	0.47	0.61	0.81	0.18
อัตราส่วนความสามารถในการจ่ายดอกเบี้ย (Interest Coverage Ratio)	เท่า	47.03	8.15	(1.58)	(3.73)
อัตราส่วนหนี้สินที่มีภาระดอกเบี้ยต่อทุน (Interest Bearing Debt to Equity Ratio)	เท่า	0.33	0.32	0.44	0.4
อัตราส่วนความสามารถในการชำระภาระผูกพัน (DSCR)	เท่า	N/A ¹	0.08	1.00	1.03

หมายเหตุ ¹ N/A หมายถึง ไม่สามารถหาค่าอัตราส่วนความสามารถในการชำระภาระผูกพัน (DSCR) ได้ เนื่องจากไม่มีการกู้ในช่วงระยะเวลานั้นๆ

13.2 คำอธิบายและการวิเคราะห์ฐานะการเงินและผลการดำเนินงาน สำหรับปี 2565 และครึ่งปีแรกของปี 2566

คำอธิบายและการวิเคราะห์ฐานะการเงินและผลการดำเนินงานของ TTA

สำหรับปี 2565 TTA มีรายได้ที่สูงในรอบทศวรรษ จำนวน 29,320.6 ล้านบาท เพิ่มขึ้นร้อยละ 33 เมื่อเทียบกับปีก่อน และกำไรสุทธิจากการดำเนินงานปกติส่วนที่เป็นของ TTA จำนวน 4,459.1 ล้านบาท ทั้งนี้ กลุ่มธุรกิจขนส่งทางเรือ กลุ่มธุรกิจบริการนอกชายฝั่ง กลุ่มธุรกิจเคมีภัณฑ์เพื่อการเกษตร กลุ่มธุรกิจอาหารและเครื่องดื่ม และกลุ่มการลงทุนอื่น มีสัดส่วนรายได้ร้อยละ 48 ร้อยละ 27 ร้อยละ 14 ร้อยละ 7 และร้อยละ 4 ของรายได้รวมทั้งหมด ตามลำดับ

สำหรับครึ่งปีแรกของปี 2566 TTA มีรายได้ จำนวน 10,766.8 ล้านบาท ลดลงร้อยละ 24 สาเหตุหลักมาจากอัตราค่าระวางเรือเทียบเท่าที่ลดลงจากระดับที่สูงเป็นพิเศษในปี 2565 ขณะที่กำไรขั้นต้น เท่ากับ 2,544.7 ล้านบาท ลดลงร้อยละ 41 ตามรายได้ที่ลดลง ทั้งนี้ กลุ่มธุรกิจขนส่งทางเรือ กลุ่มธุรกิจบริการนอกชายฝั่ง กลุ่มธุรกิจเคมีภัณฑ์เพื่อการเกษตร กลุ่มธุรกิจอาหารและเครื่องดื่ม และกลุ่มการลงทุนอื่น มีสัดส่วนรายได้ร้อยละ 39 ร้อยละ 34 ร้อยละ 13 ร้อยละ 9 และร้อยละ 5 ของรายได้รวมทั้งหมด ตามลำดับ

กลุ่มธุรกิจขนส่งทางเรือ

สำหรับปี 2565 รายได้ค่าระวางของกลุ่มธุรกิจขนส่งทางเรืออยู่ที่ 14,016.7 ล้านบาท ปรับตัวเพิ่มขึ้นร้อยละ 20 เมื่อเทียบกับปีก่อน ซึ่งมีสาเหตุหลักมาจากค่าระวางเรือเทียบเท่าที่ปรับตัวเพิ่มขึ้น จำนวนวันทำงานของเรือที่กลุ่มธุรกิจฯ เป็นเจ้าของเพิ่มขึ้น และการอ่อนค่าของเงินบาทเมื่อเทียบกับดอลลาร์สหรัฐอเมริกา อัตราค่าระวางเรือเทียบเท่าเฉลี่ย 24,763 ดอลลาร์สหรัฐอเมริกาต่อวัน ในปี 2565 สูงกว่าอัตราค่าระวางเรือซูปราแมกซ์สุทธิที่ 21,045 ดอลลาร์สหรัฐอเมริกาต่อวัน อยู่ร้อยละ 18 ในขณะที่ค่าใช้จ่ายในการดำเนินงานของเรือ (OPEX) ยังคงอยู่ในระดับต่ำที่ 3,936 ดอลลาร์สหรัฐอเมริกาต่อวัน ซึ่งต่ำกว่าค่าเฉลี่ยอุตสาหกรรมที่ 4,588 ดอลลาร์สหรัฐอเมริกาต่อวัน อยู่ร้อยละ 14 ด้วยเหตุนี้ ทำให้กำไรขั้นต้นเพิ่มขึ้นร้อยละ 14 เป็น 5,983.0 ล้านบาท โดยมีอัตรากำไรขั้นต้นต่อวัน (per-day gross profit margin) คงที่ ที่ร้อยละ 81

สำหรับครึ่งปีแรกของปี 2566 รายได้ค่าระวางของกลุ่มธุรกิจขนส่งทางเรืออยู่ที่ 4,188.6 ล้านบาท ปรับตัวลดลงร้อยละ 44 มีสาเหตุหลักมาจากอัตราค่าระวางเรือเทียบเท่าเฉลี่ยของกลุ่มธุรกิจฯ ที่ปรับลดลง อยู่ที่ 14,209 ดอลลาร์สหรัฐอเมริกาต่อวัน แต่สูงกว่าอัตราค่าระวางเรือซูปราแมกซ์สุทธิที่ 9,935 ดอลลาร์สหรัฐอเมริกาต่อวันอยู่ ร้อยละ 43 ขณะที่ค่าใช้จ่ายในการดำเนินงานของเรือ (OPEX) ปรับตัวเพิ่มขึ้นร้อยละ 11 เป็น 4,399 ดอลลาร์สหรัฐอเมริกาต่อวัน แต่ยังคงต่ำกว่าค่าเฉลี่ยอุตสาหกรรมที่ร้อยละ 4 ส่งผลให้อัตรากำไรขั้นต้นต่อวัน (per-day gross profit margin) เป็นร้อยละ 64 ในช่วงครึ่งปีแรกของปี 2566 และกำไรขั้นต้นปรับตัวลดลงร้อยละ 61 เป็น 1,288.6 ล้านบาท

กลุ่มธุรกิจบริการนอกชายฝั่ง

สำหรับปี 2565 กลุ่มธุรกิจบริการนอกชายฝั่งรายงานรายได้จำนวน 7,905.8 ล้านบาท เพิ่มขึ้นจากการบริการทุกส่วน คิดเป็นร้อยละ 119 เมื่อเทียบกับปีก่อน รายได้จากงานรื้อถอน งานขนส่งและติดตั้งได้ทะเล (Decommissioning T&I) และงานวางสายเคเบิลใต้ทะเล (Cable Laying) เพิ่มขึ้นอย่างมีนัยสำคัญ จากการขยายการบริการ และคิดเป็นร้อยละ 49 ของรายได้รวมของกลุ่มธุรกิจบริการนอกชายฝั่ง นอกจากนี้ รายได้จากงานวิศวกรรมที่ได้ทะเลเพิ่มขึ้นร้อยละ 38 เมื่อเทียบกับปีก่อน เนื่องจากการเพิ่มขึ้นของงานที่ไม่ใช่เรือในโครงการวิศวกรรมใต้ทะเลด้านสำรวจและซ่อมบำรุง อัตราค่าจ้างรายวันเพิ่มขึ้น และอัตรากำไรประโยชน์ของเรือวิศวกรรมใต้ทะเลที่เพิ่มขึ้นเป็นร้อยละ 79 ในปี 2565 เมื่อเปรียบเทียบกับร้อยละ 66 ในปี 2564 ด้วยเหตุนี้ กำไรขั้นต้นเพิ่มขึ้นอย่างมีนัยสำคัญร้อยละ 364 เป็น 1,160.2 ล้านบาท สาเหตุหลักมาจากกำไรที่เพิ่มขึ้นอย่างมากของงานวางสายเคเบิลใต้ทะเล (Cable Laying) และงานรื้อถอน งานขนส่งและติดตั้งได้ทะเล

(Decommissioning T&I) นอกจากนี้ มีส่วนแบ่งกำไรจากการร่วมค้าภายใต้กลุ่มธุรกิจบริการนอกชายฝั่ง จำนวน 100.2 ล้านบาท เพิ่มขึ้นร้อยละ 432

สำหรับครึ่งปีแรกของปี 2566 กลุ่มธุรกิจบริการนอกชายฝั่งรายงานรายได้จำนวน 3,617.6 ล้านบาท เพิ่มขึ้นร้อยละ 12 จากเกือบทุกส่วนการบริการ โดยเฉพาะอย่างยิ่งรายได้จากโครงการวิศวกรรมใต้ทะเล นอกจากนี้ อัตราการใช้ประโยชน์ของเรือวิศวกรรมใต้ทะเลยังเพิ่มขึ้น เป็นร้อยละ 99 ในช่วงครึ่งปีแรกของปี 2566 เมื่อเปรียบเทียบกับงวดเดียวกันในปีก่อน ที่ร้อยละ 71 ส่งผลให้กำไรขั้นต้นเพิ่มขึ้นร้อยละ 204 เป็น 641.9 ล้านบาท อัตรากำไรขั้นต้นเพิ่มขึ้นเช่นเดียวกัน จากร้อยละ 7 ในช่วงครึ่งปีแรกของปี 2565 เป็นร้อยละ 18

กลุ่มธุรกิจเคมีภัณฑ์เพื่อการเกษตร

สำหรับปี 2565 กลุ่มธุรกิจเคมีภัณฑ์เพื่อการเกษตรรายงานรายได้ 4,246.3 ล้านบาท เพิ่มขึ้นจากทุกผลิตภัณฑ์และบริการ ร้อยละ 8 เมื่อเทียบกับปีก่อน โดยรายได้จากการขายปุ๋ยเพิ่มขึ้นร้อยละ 5 เมื่อเทียบกับปีก่อน เนื่องจากราคาขายปุ๋ยที่ปรับตัวเพิ่มขึ้น อย่างไรก็ตาม ปริมาณขายปุ๋ยรวมลดลงร้อยละ 36 เมื่อเทียบกับปีก่อน จาก 224.2 พันตัน ในปี 2564 เป็น 143.3 พันตัน ในปี 2565 เนื่องจากปริมาณขายปุ๋ยที่ลดลงในประเทศเวียดนาม นอกจากนี้ รายได้จากการขายผลิตภัณฑ์เคมีเพื่อการเกษตรอื่น (pesticide) เพิ่มขึ้นร้อยละ 43 ส่วนรายได้จากการให้บริการจัดการพื้นที่โรงงานเพิ่มขึ้นร้อยละ 25 เมื่อเทียบกับปีก่อนเป็น 75.0 ล้านบาท จากการเข้าซื้ออาคารคลังสินค้าขนาด 10,000 ตารางเมตร และความต้องการที่เพิ่มสูงขึ้นโดยสรุป ขณะที่ต้นทุนขายและบริการเพิ่มขึ้นร้อยละ 6 โดยหลักมาจากต้นทุนปุ๋ยที่เพิ่มขึ้น อย่างไรก็ตาม กลุ่มธุรกิจเคมีภัณฑ์เพื่อการเกษตรสามารถปรับราคาขายเพิ่มขึ้น ทำให้ยังคงรักษาอัตรากำไรขั้นต้นให้อยู่ที่ร้อยละ 14 ในปี 2565 ดังนั้น กำไรขั้นต้นเพิ่มขึ้นร้อยละ 19 เป็น 583.0 ล้านบาท

สำหรับครึ่งปีแรกของปี 2566 กลุ่มธุรกิจเคมีภัณฑ์เพื่อการเกษตรมีรายได้ของอยู่ที่ 1,365.9 ล้านบาท ลดลงร้อยละ 21 เนื่องจากรายได้การขายปุ๋ย และผลิตภัณฑ์เคมีเพื่อการเกษตรอื่น (pesticide) ลดลง ในขณะที่รายได้จากการให้บริการจัดการพื้นที่โรงงานเพิ่มขึ้น รายได้จากการขายปุ๋ยลดลงร้อยละ 24 จากปริมาณขายปุ๋ยที่ลดลง โดยปริมาณขายปุ๋ยรวมในช่วงครึ่งปีแรกของปี 2566 อยู่ที่ 57.3 พันตัน แบ่งออกเป็นปริมาณขายในประเทศมีสัดส่วนร้อยละ 81 ของปริมาณขายปุ๋ยทั้งหมด และอยู่ที่ 46.6 พันตัน ซึ่งปรับตัวเพิ่มขึ้นร้อยละ 8 จากความต้องการปุ๋ยที่มีการฟื้นตัวในช่วงที่ราคาขายปรับตัวลดลง ขณะที่ปริมาณส่งออกปุ๋ยลดลงร้อยละ 47 เป็น 10.6 พันตัน ส่วนรายได้จากการขายผลิตภัณฑ์เคมีเพื่อการเกษตรอื่น (pesticide) ลดลงร้อยละ 2 เป็น 128.3 ล้านบาท อย่างไรก็ตาม รายได้จากการให้บริการจัดการพื้นที่โรงงานเพิ่มขึ้นร้อยละ 15 เป็น 54.4 ล้านบาท จากการเข้าซื้ออาคารคลังสินค้าขนาด 10,000 ตารางเมตร ประกอบกับความต้องการใช้คลังสินค้าที่เพิ่มสูงขึ้น ส่งผลให้กำไรขั้นต้นเป็น 113.2 ล้านบาท

ด้วยเหตุนี้ สำหรับปี 2565 TTA มี EBITDA เดบิตร้อยละ 22 เป็น 6,643.2 ล้านบาท ต้นทุนทางการเงินเพิ่มขึ้นร้อยละ 23 เป็น 510.6 ล้านบาท จากการเพิ่มขึ้นของหนี้สินตามสัญญาเช่าระยะยาวจากการเช่าเรือสำหรับกลุ่มธุรกิจบริการนอกชายฝั่ง และการปรับขึ้นของอัตราดอกเบี้ยจากการออกหุ้นกู้และเงินกู้ยืมจากสถาบันการเงิน นอกจากนี้ ยังมีผลขาดทุนจากอัตราแลกเปลี่ยนที่เกิดขึ้นจริงและยังไม่เกิดขึ้นจริงสุทธิ จำนวน 113.6 ล้านบาท ประกอบด้วยผลกำไรจากอัตราแลกเปลี่ยนที่เกิดขึ้นจริงสุทธิ จำนวน 179 ล้านบาท และผลขาดทุนจากอัตราแลกเปลี่ยนที่ยังไม่เกิดขึ้นจริงสุทธิ จำนวน 292 ล้านบาท โดยส่วนใหญ่ร้อยละ 54 มาจากเงินให้กู้ยืมกับบริษัทย่อยในสกุลเงินดอลลาร์สหรัฐอเมริกา ซึ่ง ณ วันทำสัญญาเงินบาทอ่อนค่า ณ สิ้นงวดงบการเงิน และมาจากเงินปันผลจากบริษัทย่อยที่เป็นดอลลาร์สหรัฐอเมริกา ซึ่งในวันที่มีการปันผลเงินบาทอ่อนค่ากว่า ณ สิ้นงวดงบการเงิน ทั้งนี้ ส่วนของเงินให้กู้ยืมแก่ MML ณ สิ้นงวด มีผลกำไรจากอัตราแลกเปลี่ยนที่ยังไม่เกิดขึ้นจริง และยังมีผลขาดทุนสุทธิจากรายการพิเศษที่ไม่ได้เกิดขึ้นเป็นประจำ จำนวน 1,190.3 ล้านบาท โดยส่วนใหญ่เป็นค่าเผื่อการด้อยค่าของเงิน

ลงทุนจากการประเมินมูลค่าทรัพย์สินของการร่วมค้าหนึ่งแห่ง ภายใต้กลุ่มการลงทุนอื่น และการขาดทุนจากการปรับมูลค่าของสินทรัพย์ดิจิทัลตามราคาตลาด (mark to market) โดยสรุป กำไรสุทธิจากการดำเนินงานปกติส่วนที่เป็นของ TTA สูงสุดในรอบทศวรรษ จำนวน 4,459.1 ล้านบาท ปรับตัวเพิ่มขึ้นร้อยละ 11 และกำไรสุทธิเป็น 3,269.2 ล้านบาท ลดลงร้อยละ 15 เนื่องจากมีรายการขาดทุนพิเศษที่ไม่ได้เกิดขึ้นเป็นประจำและไม่ใช้เงินสดที่กล่าวไปข้างต้น

ณ วันที่ 31 ธันวาคม 2565 TTA มีสินทรัพย์รวมเท่ากับ 41,592.7 ล้านบาท เพิ่มขึ้น 2,645.6 ล้านบาท หรือร้อยละ 7 จากสิ้นปี 2564 สาเหตุหลักมาจากการเพิ่มขึ้นของสินทรัพย์ดิจิทัล สินทรัพย์สิทธิการใช้ (right-of-use asset) ลูกหนี้การค้า และสินทรัพย์ไม่หมุนเวียนอื่น ส่วนหนี้สินรวมลดลง จำนวน 680.2 ล้านบาท หรือลดลงร้อยละ 5 จากสิ้นปี 2564 เป็น 13,866.6 ล้านบาท สาเหตุหลักจากการลดลงของหุ้นกู้จากการชำระคืนหุ้นกู้ที่ครบกำหนด จำนวน 1,500.0 ล้านบาท ในเดือนมกราคม 2565 และเงินกู้ยืมระยะยาวจากการชำระเงินกู้ตามกำหนด ส่วนของผู้ถือหุ้นรวมเพิ่มขึ้น จำนวน 3,325.8 ล้านบาท หรือเพิ่มขึ้นร้อยละ 14 จากสิ้นปี 2564 เป็น 27,726.1 ล้านบาท ส่วนใหญ่มาจากกำไรสุทธิในปี

สำหรับครึ่งปีแรกของปี 2566 TTA มี EBITDA ลดลงร้อยละ 55 เป็น 1,475.8 ล้านบาท ต้นทุนทางการเงินเพิ่มขึ้นร้อยละ 72 เป็น 368.6 ล้านบาท จากการออกหุ้นกู้จำนวน 3,772.5 ล้านบาท ในเดือนมกราคมปี 2566 และการปรับขึ้นของอัตราดอกเบี้ยจากการออกหุ้นกู้และเงินกู้ยืมจากสถาบันการเงิน นอกจากนี้ มีผลกำไรจากอัตราแลกเปลี่ยนที่เกิดขึ้นจริงและยังไม่เกิดขึ้นจริงสุทธิ จำนวน 171.5 ล้านบาท ส่วนใหญ่มาจากผลกำไรที่ยังไม่เกิดขึ้นจริงจากเงินให้กู้ยืมแก่กิจการที่เกี่ยวข้อง และการลงทุนระยะสั้นในสกุลเงินดอลลาร์สหรัฐอเมริกา เนื่องจากเงินบาทอ่อนค่าลงเมื่อเทียบกับเงินดอลลาร์สหรัฐอเมริกา อีกทั้ง ยังมีผลกำไรสุทธิจากรายการพิเศษที่ไม่ได้เกิดขึ้นเป็นประจำ จำนวน 374.5 ล้านบาท ส่วนใหญ่มาจากการปรับมูลค่าของสินทรัพย์ดิจิทัลตามราคาตลาด (mark to market) กำไรจากการขายเงินลงทุนในการร่วมค้าหนึ่งแห่งภายใต้กลุ่มการลงทุนอื่น และกำไรจากการขายสินทรัพย์ดิจิทัล โดยสรุป กำไรสุทธิส่วนที่เป็นของ TTA เป็นจำนวน 844.7 ล้านบาท ลดลงร้อยละ 58

ณ วันที่ 30 มิถุนายน 2566 TTA มีสินทรัพย์รวมเท่ากับ 44,677.4 ล้านบาท เพิ่มขึ้น 3,084.8 ล้านบาท หรือร้อยละ 7 จากสิ้นปี 2565 สาเหตุหลักมาจากการเพิ่มขึ้นของเงินสดและรายการเทียบเท่าเงินสด ที่ดิน อาคารและอุปกรณ์ และสินทรัพย์ดิจิทัล ส่วนหนี้สินรวมเพิ่มขึ้น จำนวน 2,288.0 ล้านบาท หรือเพิ่มขึ้นร้อยละ 17 จากสิ้นปี 2565 เป็น 16,154.6 ล้านบาท สาเหตุหลักจากการออกหุ้นกู้ใหม่ จำนวน 3,772.5 ล้านบาท เมื่อเดือนมกราคม 2566 ส่วนของผู้ถือหุ้นรวมเพิ่มขึ้นจำนวน 796.8 ล้านบาท หรือร้อยละ 3 เป็น 28,522.8 ล้านบาท สาเหตุหลักมาจากผลกำไรสุทธิในช่วงครึ่งปีแรกของปี 2566

คำอธิบายและการวิเคราะห์ฐานะการเงินและผลการดำเนินงานของ MML

สำหรับปี 2565 MML มีรายได้จากการให้บริการเท่ากับ 223.94 ล้านดอลลาร์สหรัฐอเมริกา เพิ่มขึ้น 112.34 ล้านดอลลาร์สหรัฐอเมริกา หรือเพิ่มขึ้นร้อยละ 100.67 จากปี 2564 ซึ่งมีรายได้จากการให้บริการเท่ากับ 111.59 ล้านดอลลาร์สหรัฐอเมริกา โดยเพิ่มขึ้นจากการผ่อนคลายมาตรการกักตัวเพื่อการป้องกันการแพร่ระบาดของโควิด-19 รวมถึงเริ่มรับรู้รายได้จากรุกกิจโครงการวางสายเคเบิลใต้ทะเล (Cable Laying) รวมถึงงานรื้อถอน งานขนส่งและติดตั้งใต้ทะเล (Decommissioning T&I) เพิ่มขึ้น

ครึ่งปีแรกของปี 2566 MML มีรายได้จากการให้บริการเท่ากับ 105.64 ล้านดอลลาร์สหรัฐอเมริกา เพิ่มขึ้น 10.32 ล้านดอลลาร์สหรัฐอเมริกา หรือเพิ่มขึ้นร้อยละ 10.82 จากครึ่งแรกของปี 2565 ซึ่งมีรายได้จากการให้บริการเท่ากับ 95.32 ล้านดอลลาร์สหรัฐอเมริกา เพิ่มขึ้นจากเกือบทุกส่วนการบริการ โดยเฉพาะอย่างยิ่งรายได้จากโครงการวิศวกรรมใต้ทะเล นอกจากนี้ อัตราการใช้ประโยชน์ของเรือวิศวกรรมใต้ทะเลยังเพิ่มขึ้น เป็นร้อยละ 99 ในช่วงครึ่งปีแรกของปี 2566 เมื่อเปรียบเทียบกับงวดเดียวกันในปีก่อน ที่ร้อยละ 71

สำหรับปี 2565 MML มีกำไรขั้นต้นเท่ากับ 17.46 ล้านดอลลาร์สหรัฐอเมริกา หรือคิดเป็นอัตรากำไรขั้นต้นเท่ากับ ร้อยละ 7.79 เพิ่มขึ้น 19.09 ล้านดอลลาร์สหรัฐอเมริกา เมื่อเทียบกับปี 2564 ที่มีผลขาดทุนขั้นต้นเท่ากับ 1.63 ล้านดอลลาร์สหรัฐอเมริกา หรือคิดเป็นอัตรากำไรขั้นต้นเท่ากับร้อยละ (1.46) เนื่องจากการผ่อนคลายมาตรการกักตัวเพื่อป้องกันการแพร่ระบาดของโควิด-19 ซึ่งส่งผลให้ MML มีรายได้เพิ่มมากขึ้นเพื่อชดเชยค่าใช้จ่ายคงที่ที่มีอยู่ ประกอบกับการรับรู้รายได้ จากธุรกิจโครงการวางสายเคเบิลใต้ทะเล (Cable Laying) รวมถึงงานรื้อถอน งานขนส่งและติดตั้งใต้ทะเล (Decommissioning T&I) ซึ่งจะมามีบทบาทในการสร้างรายได้ให้กับ MML

ณ วันที่ 31 ธันวาคม 2565 MML มีสินทรัพย์รวมเท่ากับ 291.49 ล้านดอลลาร์สหรัฐอเมริกา เพิ่มขึ้นจำนวน 32.86 ล้านดอลลาร์สหรัฐอเมริกา จากสินทรัพย์รวม ณ วันที่ 31 ธันวาคม 2564 ซึ่งมีสินทรัพย์รวมเท่ากับ 258.63 ล้านดอลลาร์สหรัฐอเมริกา โดยมีสาเหตุหลักมาจากการเพิ่มขึ้นของลูกหนี้ไม่หมุนเวียนอื่นแก่กิจการร่วมค้า 16.00 ล้านดอลลาร์สหรัฐอเมริกา และสินทรัพย์สิทธิการใช้ 29.16 ล้านดอลลาร์สหรัฐอเมริกา ส่วนหนี้สินรวม เท่ากับ 130.55 ล้านดอลลาร์สหรัฐอเมริกา เพิ่มขึ้นจำนวน 32.59 ล้านดอลลาร์สหรัฐอเมริกา จากหนี้สินรวม ณ วันที่ 31 ธันวาคม 2564 ซึ่งมีหนี้สินรวม เท่ากับ 97.96 ล้านดอลลาร์สหรัฐอเมริกา โดยมีสาเหตุหลักมาจากการเพิ่มขึ้นของหนี้สินตามสัญญาเช่าที่เพิ่มขึ้นเท่ากับ 21.05 ล้านดอลลาร์สหรัฐอเมริกา และส่วนของผู้ถือหุ้น เท่ากับ 160.94 ล้านดอลลาร์สหรัฐอเมริกา เพิ่มขึ้นจำนวน 0.27 ล้านดอลลาร์สหรัฐอเมริกา จากส่วนของผู้ถือหุ้น ณ วันที่ 31 ธันวาคม 2564 ซึ่งมีส่วนของผู้ถือหุ้นเท่ากับ 160.68 ล้านดอลลาร์สหรัฐอเมริกา โดยมีสาเหตุหลักมาจากการที่ MML มีกำไรสุทธิเท่ากับ 0.34 ล้านดอลลาร์สหรัฐอเมริกา

สำหรับครึ่งปีแรกของปี 2566 MML มีกำไรขั้นต้นเท่ากับ 9.03 ล้านดอลลาร์สหรัฐอเมริกา หรือคิดเป็นอัตรากำไรขั้นต้นเท่ากับร้อยละ 8.54 เพิ่มขึ้น 7.98 ล้านดอลลาร์สหรัฐอเมริกา เมื่อเทียบกับครึ่งแรกของปี 2565 ที่มีกำไรขั้นต้นเท่ากับ 1.05 ล้านดอลลาร์สหรัฐอเมริกา หรือคิดเป็นอัตรากำไรขั้นต้นเท่ากับร้อยละ 1.10 เนื่องจากอัตรากำไรใช้ประโยชน์ของเรือวิศวกรรมใต้ทะเลที่เพิ่มขึ้นตามที่ได้กล่าวไปแล้วในข้างต้น ประกอบกับกำไรขั้นต้นที่เพิ่มขึ้นจากจากธุรกิจวางสายเคเบิลใต้ทะเล (Cable Laying)

ณ วันที่ 30 มิถุนายน 2566 MML มีสินทรัพย์รวมเท่ากับ 301.40 ล้านดอลลาร์สหรัฐอเมริกา เพิ่มขึ้นจำนวน 9.91 ล้านดอลลาร์สหรัฐอเมริกา จากสินทรัพย์รวม ณ วันที่ 31 ธันวาคม 2565 ซึ่งมีสินทรัพย์รวมเท่ากับ 291.49 ล้านดอลลาร์สหรัฐอเมริกา โดยมีสาเหตุหลักมาจากการเพิ่มขึ้นของลูกหนี้การค้าและลูกหนี้อื่น 21.8 ล้านดอลลาร์สหรัฐอเมริกา ส่วนหนี้สินรวม เท่ากับ 142.11 ล้านดอลลาร์สหรัฐอเมริกา เพิ่มขึ้นจำนวน 11.56 ล้านดอลลาร์สหรัฐอเมริกา จากหนี้สินรวม ณ วันที่ 31 ธันวาคม 2565 ซึ่งมีหนี้สินรวมเท่ากับ 130.55 ล้านดอลลาร์สหรัฐอเมริกา โดยมีสาเหตุหลักมาจากการเพิ่มขึ้นของหนี้สินตามสัญญาหนี้ยาระยะยาวของสถาบันการเงินเพิ่มขึ้นเท่ากับ 7.00 ล้านดอลลาร์สหรัฐอเมริกา และส่วนของผู้ถือหุ้น 159.29 ล้านดอลลาร์สหรัฐอเมริกา ลดลงจำนวน 1.65 ล้านดอลลาร์สหรัฐอเมริกา จากส่วนของผู้ถือหุ้น ณ วันที่ 31 ธันวาคม 2565 ซึ่งมีส่วนของผู้ถือหุ้นเท่ากับ 160.94 ล้านดอลลาร์สหรัฐอเมริกา โดยมีสาเหตุหลักมาจากการที่ MML มีผลขาดทุนสุทธิเท่ากับ 1.65 ล้านดอลลาร์สหรัฐอเมริกา

14. ผู้ถือหุ้นที่มีส่วนได้เสียไม่มีสิทธิออกเสียง ณ วันที่ 10 ตุลาคม 2566

ลำดับที่	รายชื่อผู้ถือหุ้น	จำนวนหุ้น	ร้อยละของจำนวนหุ้นทั้งหมดที่ออกและชำระแล้ว
1.	นายเฉลิมชัย มหากิจศิริ ^{/1}	427,679,159	23.47
	▪ นายเฉลิมชัย มหากิจศิริ	277,679,159	15.24
	▪ Credit Suisse AG, Singapore Branch	150,000,000	8.23
2.	นางสาวอุษณา มหากิจศิริ	99,866,937	5.48
3.	นายประยุทธ์ มหากิจศิริ ^{/2}	110,152,458	6.04
	▪ นายประยุทธ์ มหากิจศิริ	87,531,758	4.80
	▪ DBS Bank Ltd. AC DBS Nominees-PB Clients	22,620,700	1.24
4.	นางสุวิมล มหากิจศิริ	41,625,623	2.28
5.	นายประเสริฐ บุญสัมพันธ์	182,000	0.01

หมายเหตุ

^{/1} นายเฉลิมชัย มหากิจศิริ ถือหุ้นอีกจำนวน 150,000,000 หุ้น ภายใต้คัสโตเดียน เมื่อรวมจำนวนหุ้นที่ถือทั้งทางตรงและทางอ้อมภายใต้คัสโตเดียน ทำให้ถือหุ้นรวมทั้งสิ้น 427,679,159 หุ้น คิดเป็นร้อยละ 23.47 ของจำนวนหุ้นทั้งหมดที่ออกและชำระแล้วของบริษัทฯ

^{/2} นายประยุทธ์ มหากิจศิริ ถือหุ้นอีกจำนวน 22,620,700 หุ้น ภายใต้คัสโตเดียน เมื่อรวมจำนวนหุ้นที่ถือทั้งทางตรงและทางอ้อมภายใต้คัสโตเดียน ทำให้ถือหุ้นรวมทั้งสิ้น 110,152,458 หุ้น คิดเป็นร้อยละ 6.04 ของจำนวนหุ้นทั้งหมดที่ออกและชำระแล้วของบริษัทฯ

15. แบบหนังสือมอบฉันทะ

ผู้ถือหุ้นอาจแต่งตั้งกรรมการตรวจสอบคนใดคนหนึ่งให้เป็นผู้รับมอบฉันทะเพื่อออกเสียงลงคะแนนในที่ประชุมวิสามัญผู้ถือหุ้น ครั้งที่ 1/2566 ดังรายละเอียดปรากฏตามแบบหนังสือมอบฉันทะซึ่งแนบไปพร้อมกับหนังสือเชิญประชุมวิสามัญผู้ถือหุ้น ครั้งที่ 1/2566

ทั้งนี้ รายการที่เกี่ยวข้องกันข้างต้นได้ผ่านความเห็นชอบของที่ประชุมคณะกรรมการตรวจสอบ ครั้งที่ 10/2566 เมื่อวันที่ 25 กันยายน 2566 และได้รับความเห็นชอบจากที่ประชุมคณะกรรมการบริษัท ครั้งที่ 06/2566 เมื่อวันที่ 25 กันยายน 2566 โดยจะนำเสนอเข้าที่ประชุมวิสามัญผู้ถือหุ้น ครั้งที่ 1/2566 เพื่ออนุมัติต่อไป